BIBLIOTECA „ASTRA"
SIBIU

97

Tribuna Sporturilor

SUPLIMENT SĂPTĂMÎNAL DE INFORMARE SPORTIVĂ AL COTIDIANULUI INDEPENDENT TRIBUNA

Anul I, nr. 1
Luni, 26 februarie 1990,
4 pagini,
2 lei

Gînduri de început

Sînt cîteva domenii și nu puține în care Sibiul deține „capul de afiș" sau, măcar, locuri de frunte. Între acestea, ne încumetăm să spunem că se află și opinia publică sportivă sibiană. Mari iubitori ai spectacolului sportiv, locuitorii județului s-au remarcat prin cunoștințele solide în diverse ramuri, prin maturitatea judecăților de valoare, prin pasiuni profunde, puternice, dar exprimate, întotdeauna, într-un evident și cuceritor spirit de civilizație europeană.

Da, sibienii reprezintă un mare „consumator de sport". Pornind de la această evidentă realitate, precum și de la considerentele succint expuse mai înainte, ne-am hotărît să oferim locuitorilor municipiului de pe Cibin, precum și celor din județ, un supliment al ziarului Tribuna, o publicație sportivă săptămînală, cu dată de apariție lunea, care, sperăm, să se dovedească a fi, în primul rînd, un eficient și la zi mijloc de informare iar, în al doilea rînd, o tribună a dezbaterii sincere, competente a problemelor de fond ale mișcării sportive sibiene.

Acum, primul nostru număr se află în fața dumneavoastră. Și oricît de tentați am fi să vă cerem a-l judeca pe „un nou născut", nu o vom face, rugîndu-vă să ne transmiteți la redacție — prin scrisori, vizite sau la telefon 1 25 06 — criticile, sugestiile și dorințele dumneavoastră.

Colectivul de redacție — Mircea BIȚU, N.I. DOBRA, Ion PLEȘCA și Octavian RUSU — vă doresc o lectură plăcută și vă invită la o sperăm, dorită și utilă revedere în fiecare lună.

Cale liberă „TRIBUNEI SPORTURILOR"!

Un fotbalist uitat, inexplicabil, de selecționeri: Mihai MAJEARU

— Am dorit să repar ,cu arma scrisului, o îndelungată nedreptate și te invit, Miți Majearu, să fii primul oaspete al primei pagini a primului săptămînal sibian numit „Tribuna sporturilor". Alegerea, mărturisesc deschis, îmi aparține, dar sînt convins că mă susțin toți iubitorii fotbalului sibian...

— Bine, bine, dar care e nedreptatea?

— Ajungem noi și la ea. Pînă atunci acceptă, te rog, cîteva întrebări „de încălzire". Ce face Andrada Mihaela, fetița ta?

— Crește, gîngurește, e sănătoasă. N-o să-i mai duc dorul pentru că am hotărît s-o aduc la Sibiu, împreună cu mama ei.

— Amîndouă veștile ne bucură! Aceasta înseamnă că Sibiul și F.C. Inter te-au adoptat și că acomodarea e fapt împlinit.

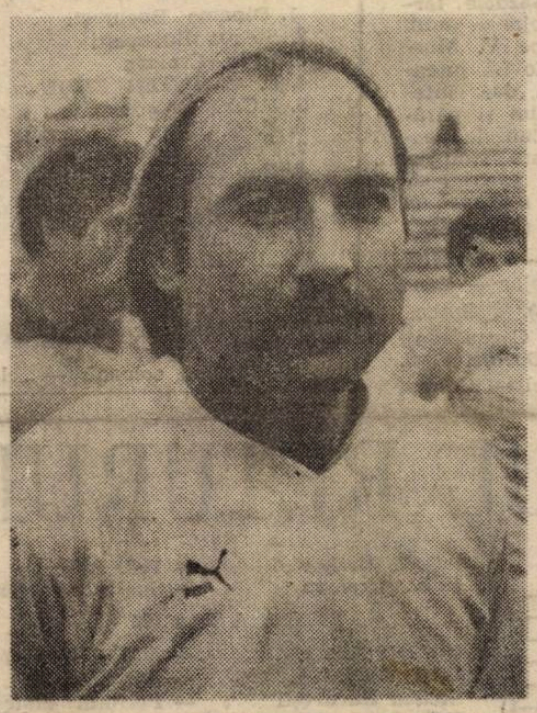

— Nici nu se putea altfel. Am întîlnit la F.C. Inter jucători cunoscuți, sudarea petrecîndu-se repede.

— Unii susțin că, pînă prin toamnă, mai aveai nostalgia Stelei...

— Anii jucați la Steaua au fost cei mai fructuoși din cariera mea și presărați cu rezultate de excepție, între care, se știe, cucerirea Cupei Campionilor Europeni și a Supercupei. Orice fotbalist își dorește așa ceva, se vrea copărtaș la asemenea performanțe. Sigur că nu te desparți cu inima ușoară de o echipă care a ajuns între cele mai redutabile din Europa, mai ales cînd ai contribuit și tu, după puterile tale, la urcușul spre piscurile amintite. Dar în viață lucrurile se petrec uneori ca și pe teren: nu întotdeauna cîștigă cel mai bun! N-aș mai adăuga decît că nu mai am de mult nostalgia Stelei care înmărmurea 80 000 de barcelonezi veniți la Sevilla pentru a aclama toreadorul și care au sfîrșit prin a-l aplauda pe... Duckadam!

— În ce a constat, de fapt, tăria Stelei?

— În conștiința de învingător sădită fiecărui jucător, în refuzul ideii înfrîngerii. Noi n-am făcut o pregătire de tip spartan, dar aceasta nu înseamnă că mimam efortul. Echipa, însă era formată din mari valori, în toate compartimentele, aceasta fiind prima condiție pentru obținerea performanței. Și la Steaua, se știe, unii erau responsabili cu... alergatul, iar alții știau cu mingea și aveau știința jocului. Din acest punct de vedere, fotbalul sibian mai are multe de învățat...

— Nu te contrazic, Miți. Dar apropo de învățat, ce ar trebui să rețină întîi și întîi tinerii fotbaliști?

— Că jocul se învață jucînd, că tainele lui se fură de la meseriași, modelele mele fiind dintotdeauna jucătorii tehnici gen Dobrin, Liță Dumitru, Marcel Răducanu. Să nu uite că fără seriozitate, fără o pregătire deosebită, fără autoperfecționare nu poți spera la... fotbalul mare .Și încă ceva foarte important: să nu uite că fotbalul (citește tinerețea) nu ține o veșnicie!

(continuare în pag. a III-a)

Discuție realizată de **Mircea BIȚU**

Coppa del Mondo

Și a fost ziua-ntîi...

În cea de-a doua parte a deceniului 20 s-au ridicat o serie de probleme privind fotbalul profesionist și amator. S-a cerut radierea fotbalului din programul Olimpiadei. Ca urmare, la Congresul F.I.F.A. din 1928 de la Amsterdam, delegații au aprobat instituirea campionatului mondial de fotbal, deci a unei competiții la care să poată lua parte deopotrivă profesioniști și amatori.

Dar, nu s-a găsit nici o țară din Europa care să accepte organizarea primului campionat mondial. Comitetul de pregătire era pe punctul de a anunța eșecul realizării acestui proiect, cînd, în aprilie 1929, Uruguay-ul a cerut dreptul de a organiza campionatul mondial. După o lungă dezbatere, F.I.F.A. a aprobat cererea, motivînd că în 1930 Uruguayul își aniversează centenarul independenței, că fotbaliștii săi au cucerit de două ori titlul olimpic și — argument decisiv — ea a fost singura candidată la organizare.

Însă, spre marea dezamăgire a organizatorilor, din Europa nu s-au dus în Uruguay decît patru țări: Belgia, Franța, Iugoslavia și... România, celelalte nouă participante fiind

(Continuare în pag. a IV-a)

TOT DINAMO FACE LEGEA?

(În pag. 2–3)

În paginile 2—3

Programul returului campionatului național de fotbal, Div. A și Divizia B, seria a II-a

Schiul alpin — de la inițiere spre marea performanță

Clubul Sportiv Școlar „Șoimii" reprezintă — în domeniul sportului de performanță — schiul alpin sibian. Afirmîndu-se în ultimii ani ca una dintre cele mai puternice secții din țară, catedra de schi alpin a C.S.Ș. „Șoimii" Sibiu a dat sportului românesc indiscutabile valori. S-o amintim doar pe Mihaela Fera, participantă la Campionatele Mondiale de juniori, la Jocurile Olimpice de iarnă — Calgary, ediția 1988, una dintre foarte puținele schioare române cu starturi în concursurile Cupei Mondiale. Și ea, ca și celelalte elemente de valoare produse de aceeași „firmă" (Doris Bonfert, Anda Curuță, etc.) a început de mică practicarea acestui sport.

Specialiștii au cuvîntul

Activitatea de selecție debutează în jurul vîrstei de patru ani. Copiii sînt supuși unor teste de motricitate generală, apoi, pînă la căderea zăpezii, lucrează pentru pregătirea fizică, urmărindu-se perfecționarea cu precădere a acelor calități psihomotrice specifice schiului alpin (îndemînare, viteză, echilibru etc.).

Odată cu venirea iernii, se trece la inițierea propriu-zisă. „Cîmpul de luptă" este baza didactică din Păltiniș, a clubului. Aici, cu destulă sudoare și multă pasiune și entuziasm, s-a construit un poligon de inițiere și instruire a viitorilor performeri, adevărat „orășel al copiilor", vegheat de figurine din placaj vopsit, reprezentînd personaje din povești. Dotată cu două schi-lift-uri (unul dintre ele cu cordelină — unic în țară) pîrtia este amenajată în diferite profile: movile alternative și succesive, tobogane, trambuline. Acestea sînt menite să pună pe micii schiori în fața unor situații concrete și problematice, a unor dificultăți de echilibru în regim de alunecare, să le impună găsirea răspunsului motric cel mai adecvat solicitării respective.

Ciclurile de inițiere se desfășoară pe durata unei săptămîni, pentru însușirea A.B.C.-ului schiului alpin fiind necesare minimum patru astfel de etape. După încheierea primelor stagii, copiii iau startul în concursuri. La început concursuri „de casă" cu cinci pînă la zece porți dotate cu „prestigiosul" trofeu „Cupa Veverița". Apoi „Cupa speranțelor sibiene" desfășurată pe durata a mai multe etape, unde participanții trebuie să fa-

(continuare în pag. a IV-a)

Prof. Mihai RĂILEANU

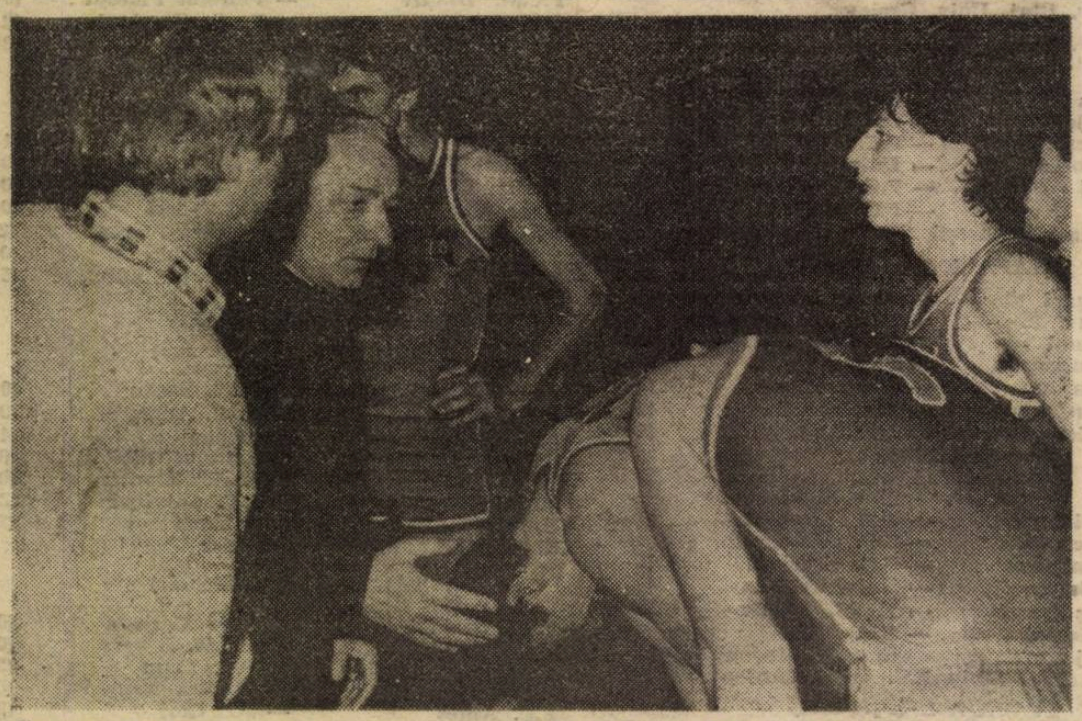

Time-out. Un nou moment în care antrenorii Flaviu Stoica și Mircea Vulc își reînnoiesc tentativa de a duce echipa la victorie. Și au reușit. Citiți în pag. 2–3 cronica unei superbe victorii a basche-tului sibian
Foto: Horst BUCHFELNER

47271

Fotbal, divizia A

Oaspeţii au pierdut un punct

Debut cu dreptul al interiştilor în returul campionatului deşi în oraşul de pe Someş ei au înfruntat o echipă avidă de puncte şi apăsată, la ora startului partidei, de un neliniştitor —3 în „clasamentul adevărului". Vizionînd, la Craiova, miercurea trecută, meciul de „cupă" Electroputere — „U", antrenorul Viorel Hizo a putut diseca jocul clujenilor, pregătindu-şi elevii pentru o ripostă eficientă pe stadionul de sub dealul Feleacului. Timpul primăvăratic, gazonul bun, ambianţa destinsă au constituit tot atîtea stimulente pentru un plăcut spectacol sportiv. Dar aşteptările n-au fost decît în parte confirmate, meciul fiind unul de uzură, cu dese fragmentări, doctorul Alexandru Costea avînd serios de lucru! Nu-i ştiam pe clujeni adepţii cotonoagei şi ne-a surprins maniera lor obstrucţionistă, neelegantă cu care au încercat să-şi apropie victoria, jucătorul sibian cel mai vînat fiind Miţi Majearu, căpitanul interiştilor.

Partida de la Cluj a fost, în ansamblu, săracă în faze de poartă, ambele grupări părînd preocupate în primul rînd să nu primească gol. Dintre fazele primei reprize, dominată tactic cu autoritate de sibieni, am reţinut: acţiunea pornită de Szeneş, continuată de D. Munteanu, a cărui centrare l-a găsit în interiorul careului clujean pe Laurenţiu, dar acesta a greşit ţinta (min. 3); un-doi-ul Biro—Suciu din min. 19, dar şutul ultimului a fost reţinut fără dificultate de V. Marcel; în min. 31, Jurcă îl lansează excelent pe Văsîi pe dreapta, acesta trece de Pojar, intră în unghi şi, de la limita careului mic, greşeşte centrarea spre Laurenţiu; liberoul B. Bucur urcă vijelios pînă în apropierea porţii lui Prunea, golul pare iminent, dar Neamţu acordă corner în extremis (min. 37). În ultimele 3 minute ale reprizei, jucăm în zece oameni, Majearu primind îngrijiri pe marginea terenului după (a cîta?) agresiunea lui Zanc. Culmea este că Majearu, rămas la pămînt, a primit cartonaş galben din partea arbitrului Oct. Şţreng pentru... simulare!?

Clujenii sînt ceva mai insistenţi în actul doi, ratează o bună situaţie prin Suciu (cap alături în min. 47), dar mai clare sînt ocaziile sibienilor: min. 53, şut imprecis Szeneş; min. 64, şut frumos Văsîi, reflex Prunea; min. 67, scapă Laurenţiu, lansat de Jurcă, dar tuşierul I. Moise ridică eronat steagul; min. 71, şuţ cu boltă Majearu, reţine Prunea. Ultimele minute sînt dramatice. Gazdele forţează victoria, Pojar (min. 78) îl „întinde" pe V. Marcel, în min. 84 Movilă şutează razant cu bara, dar interiştii se apără calm şi părăsesc terenul în aplauzele spectatorilor, între care s-au aflat şi membri ai galeriei sibiene. Cartonaşe galbene au mai primit Suciu şi Szeneş.

„U": Prunea — Gyorffi, Neamţu, Jenei, Pojar — Zanc (min. 46 Movilă), Szabo, Biro (min. 68, Corpodean), Suciu — Kadar, Dochia. F. C. INTER: V. Marcel — Cotora, Boar, B. Bucur, D. Munteanu — Jurcă, Mărgărit, Majearu, Szeneş — Laurenţiu, Văsîi (min. 87, Predatu).

Mîine, interiştii joacă la Rm. Vîlcea, în optimile „Cupei României", cu Electroputere Craiova.

În această partidă din „optimile" Cupei României, F.C. Inter nu-i va putea utiliza pe Majearu şi Szeneş, ambii pentru cumul de cartonaşe galbene, Nu-i nici un bai că va fi mai mare nevoie de ei în dificila partidă cu Dinamo Bucureşti, pe care interiştii sperăm s-o abordeze cu dorinţa victoriei. Cel puţin 20 000 de sibieni vor fi alături de ei!

★

La tineret: „U" — F.C. Inter 1—2 (1—2). Joc superior al sibienilor, care au învins de justeţe prin golurile înscrise de Tîlvan şi I. Moldovan. Antrenorul Jan Gavrilă a utilizat formaţia: Blid — Tolciu, Sobius, Mihali, Tîlvan — Demian, Zotincă, Argintaru — Tărtăreanu, I. Moldovan, Miuţă. Au mai jucat: R. Chiriac, Cîşmăroiu şi Comăniclu.

Mircea BIŢU

MINUTUL 91

• Timişorenii se revanşează, la Oradea, pentru înfrîngerea din tur • Campionii, învingători (scontaţi) la Moreni • Interiştii ţin în şah „şepcile roşii" la Cluj • Eficacitate slabă: doar 15 goluri (9 gazdele, 6 oaspeţii) • Un singur penalty, şi acela dubios

Interes enorm vizavi de această primă etapă a returului campionatului, dovadă a pasiunii mereu reînnoite a suporterilor faţă de jocul cu balonul rotund. În minietapa de sîmbătă, Dinamo a întrecut, nu fără opinteli (la pauză scorul era alb) gruparea piteşteană, cu o altă „faţă" acum, la reluarea întrecerii primului nostru eşalon. Pentru bucureşteni au punctat Lupescu şi Răducioiu. În meciul de la Cluj, interiştii şi-au confirmat, fie şi parţial, veleităţile de ... Cupa U.E.F.A., smulgînd un punct „şepcilor roşii", dar la fel de bine se poate spune şi că elevii lui Viorel Hizo au pierdut un punct, superioritatea lor tehnico-tactică fiind evidentă. „Bomba" etapei a „explodat" la Oradea, acolo unde rivala interiştilor în cursa pentru cupele europene (am numit-o pe F. C. Bihor) a călcat cu stîngul după ce a condus la pauză cu 1—0 prin golul înscris de Vancea (min. 15). Echipa de pe Bega, dornică de revanşă, a egalat prin Trăistaru (min. 56) şi a marcat golul victoriei în min. 75 prin Vlaicu, într-o partidă urmărită de 10 651 de spectatori. La Moreni, steliştii — fără Ungureanu, Hagi şi Lăcătuş, suspendaţi — au cîştigat de justeţe prin golurile reuşite de Balint (min. 62) şi Ilie Stan (min. 81), acesta din urmă avînd în finalul întîlnirii şi o bară. Craiovenii datorează victoria asupra Jiului lui Săndoi şi Gică Popescu, autorii punctelor din min. 21 şi 81. La Braşov, gazdele au condus cu 1—0 (Pătru, min. 18), Burleanu a egalat peste trei minute dintr-un penalty discutabil, pentru ca în min. 38 Barbu să-l lase spectator pe Alexa. În Regie, studenţii s-au impus în faţa echipei Corvinul, după ce Răduţă (min. 33) a deschis scorul, apoi Gabor a egalat (min. 64), iar Ţîrlea (min. 77) a semnat golul desprinderii.

(M.B.)

Clasamentul div. A de fotbal

1. Dinamo Bucureşti	18	17	0	1	59- 8	34	(+16)
2. Steaua Bucureşti	18	15	1	2	47-12	31	(+15)
3. Univ. Craiova	18	11	4	3	30-10	26	(+ 6)
4. F. C. INTER SIBIU	18	8	3	7	30-29	19	(+ 3)
5. F.C.M. Braşov	18	7	5	6	19-31	19	(— 1)
6. F. C. Bihor	18	9	0	9	38-32	18	(— 2)
7. Petrolul Ploieşti	17	7	3	7	23-19	17	(+ 1)
8. Poli Timişoara	18	5	6	7	24-25	16	(0)
9. F. C. Farul	17	5	5	7	23-23	15	(— 1)
10. Sp. Studenţesc	18	6	3	9	19-28	15	(— 5)
11. Flacăra Moreni	18	6	2	10	19-26	14	(— 6)
12. „U" Cluj Napoca	18	4	6	8	18-38	14	(— 4)
13. S. C. Bacău	18	5	3	10	20-35	13	(— 5)
14. Jiul Petroşani	18	5	3	10	19-32	13	(— 5)
15. Corvinul Huned.	18	5	2	11	17-42	12	(— 4)
16. F. C. Argeş	18	5	1	12	16-27	11	(— 5)

Pe ultima coloană — „clasamentul adevărului"

Baschet, div. A

Balanţa C.S.U

Am trăit şi această v rie pe care toţi iubitorii chetului sibian şi-au do cu îndreptăţire, mai ales ultimul an, cînd „noul a început să se integreze mos şi eficient într-un an naj pus la punct cu m pricepere şi pasiune de taţii tehnicieni Flaviu şi Mircea Vulc.

Atmosferă de mare d în Sala Clubului Sportiv lar generată atît de poz în clasament ale celor echipe (locurile 3 şi resp cît şi de evoluţiile bune acest retur ale sibienilor

În pofida valorii una recunoscute, a steliştilor, unui arbitraj confuz şi nele momente decisive, p nitor pentru campioni, sib au luptat exemplar, obţ o strălucitoare victorie, care o contribuţie de e ţie şi-au adus-o Ţenter, rui şi Muntean.

O primă repriză, înce de sibieni sub semnul timidităţi excesive (n.a. talitatea de învingător se bîndeşte, totuşi, greu), a încît oaspeţii reuşesc s distanţeze la 15 puncte minut. 7 (10—25), în mi (15—30). De aici echipa trenată de Flaviu Stoica Mircea Vulc revine la ri ei firesc şi, practicînd u spectaculos, agresiv în a re şi variat în atac, reu ca în min. 19 să ia con rea (52—51) şi după ce tarii bucureşteni înscriu 53), Ţenter reuşeşte o moasă acţiune individua ducînd din nou avantaj tru echipa noastră pe t de marcaj (54—53). În

PROGRAMUL RETURULUI DIVIZIEI A

ETAPA A 18-a (24—25 februarie)

Univ. Craiova	— Jiul Petroşani	(1—1)
F.C.M. Braşov	— S.C. Bacău	(0—0)
Dinamo Bucureşti	— F.C. Argeş	(2—0)
Flacăra Moreni	— Steaua	(0—3)
Univ. Cluj	— F. C. Inter	(1—4)
F.C. Bihor	— „Poli" Timişoara	(2—1)
Sportul Studenţesc	— Corvinul	(1—2)

Stau: F.C. Farul Constanţa, Petrolul Ploieşti.

ETAPA A 19-a (4 martie)

S.C. Bacău	— Univ. Craiova	(1—3)
F.C. Argeş	— F.C. Farul	(1—3)
F.C. Inter Sibiu	— Dinamo	(1—6)
Petrolul Ploieşti	— Flacăra Moreni	(2—0)
Steaua Bucureşti	— „U" Cluj	(1—1)
F.C. Corvinul	— F. C. Bihor	(0—4)
Jiul Petroşani	— Sportul Studenţesc	(0—3)

Stau: F.C.M. Braşov, Politehnica Timişoara.

ETAPA A 20-a (14—18 martie)

F.C. Bihor	— Jiul Petroşani	(1—2)
Sportul Studenţesc	— S.C. Bacău	(1—2)
Dinamo Bucureşti	— Steaua	(3—0)
F.C. Argeş	— F. C. Inter Sibiu	(0—3)
Univ. Cluj	— Petrolul Ploieşti	(0—3)
Flacăra Moreni	— „Poli" Timişoara	(0—0)
F.C. Farul Const.	— F.C.M. Braşov	(2—3)

Stau: Universitatea Craiova, F.C. Corvinul.

ETAPA A 21-a (24—25 martie)

Steaua Bucureşti	— F. C. Argeş	(1—0)
F.C.M. Braşov	— Univ. Craiova	(0—4)
F.C. Inter Sibiu	— F.C. Farul	(0—2)
Petrolul Ploieşti	— Dinamo	(0—5)
F.C. Corvinul	— Flacăra Moreni	(1—3)
„Poli" Timişoara	— „U" Cluj	(4—2)
S.C. Bacău	— F. C. Bihor	(3—5)

Stau: Jiul Petroşani, Sportul Studenţesc

ETAPA A 22-a (8 aprilie)

Flacăra Moreni	— Jiul Petroşani	(0—2)
F.C. Inter Sibiu	— Steaua	(0—5)
F.C. Argeş	— Petrolul Ploieşti	(0—3)
Dinamo Bucureşti	— „Poli" Timişoara	(1—0)
Univ. Cluj	— F.C. Corvinul	(0—0)
F.C. Farul Const.	— Univ. Craiova	(2—0)
Sportul Studenţesc	— F.C.M. Braşov	(0—1)

Stau: S.C. Bacău, F.C. Bihor

ETAPA A 23-a (15 aprilie)

„Poli" Timişoara	— F. C. Argeş	(0—1)
Petrolul Ploieşti	— F. C. Inter Sibiu	(1—3)
Steaua Bucureşti	— F. C. Farul	(1—0)
F.C. Corvinul	— Dinamo	(0—3)
S.C. Bacău	— Flacăra Moreni	(8—2)
Jiul Petroşani	— „U" Cluj	(0—1)
F.C.M. Braşov	— F.C. Bihor	(0—6)
Univ. Craiova	— Sportul Studenţesc	(0—2)

ETAPA A 24-a (21 aprilie)

Dinamo Bucureşti	— Jiul Petroşani	(2—0)
Univ. Cluj	— S.C. Bacău	(2—4)
Steaua Bucureşti	— Petrolul Ploieşti	(1—0)
F.C. Inter Sibiu	— „Poli" Timişoara	(2—2)
F.C. Argeş	— F. C. Corvinul	(1—2)
F.C. Bihor	— Univ. Craiova	(1—4)
F.C. Farul Const.	— Sportul Studenţesc	(0—0)

Stau: Flacăra Moreni, F.C.M. Braşov.

ETAPA A 25-a (29 aprilie)

Jiul Petroşani	— F. C. Argeş	(0—3)
„Poli" Timişoara	— Steaua	(0—3)
F.C. Corvinul	— F. C. Inter Sibiu	(1—2)
Petrolul Ploieşti	— F. C. Farul	(1—1)
F.C.M. Braşov	— Flacăra Moreni	(1—4)
Sportul Studenţesc	— F.C. Bihor	(1—4)
S.C. Bacău	— Dinamo	(1—7)

(se v,a reprograma)

Stau: Univ. Cluj, Univ. Craiova.

ETAPA A 26-a (6 mai)

F.C. Inter Sibiu	— Jiul Petroşani	(0—3)
F.C. Argeş	— S.C. Bacău	(1—2)
Petrolul Ploieşti	— „Poli" Timişoara	(1—1)
Steaua Bucureşti	— F.C. Corvinul	(4—0)
Flacăra Moreni	— Univ. Craiova	(0—2)
Univ. Cluj	— F.C.M. Braşov	(0—4)
F.C. Farul Const.	— F.C. Bihor	(2—4)

Stau: Dinamo Bucureşti, Sportul Studenţesc.

ETAPA A 27-a (9 mai)

Jiul Petroşani	— Steaua	(0—5)
S.C. Bacău	— F. C. Inter Sibiu	(0—3)
F.C. Corvinul	— Petrolul Ploieşti	(0—6)
„Poli" Timişoara	— F.C. Farul	(2—3)
F.C.M. Braşov	— Dinamo	(0—4)
Sportul Studenţesc	— Flacăra Moreni	(1—0)
Univ. Craiova	— „U" Cluj	(1—1)

Stau: F.C. Argeş, F.C. Bihor

ETAPA A 28-a (13 mai)

Petrolul Ploieşti	— Jiul Petroşani	(0—4)
Steaua Bucureşti	— S.C. Bacău	(1—0)
„Poli" Timişoara	— F.C. Corvinul	(1—3)
Dinamo Bucureşti	— Univ. Craiova	(0—1)
F.C. Argeş	— F.C.M. Braşov	(0—1)
Flacăra Moreni	— F.C. Bihor	(0—2)
Univ. Cluj	— Sportul Studenţesc	(0—1)

Stau: F.C. Inter Sibiu, F.C. Farul Constanţa.

ETAPA A 29-a (16 mai)

Univ. Craiova	— F. C. Argeş	(0—1)
F.C.M. Braşov	— F. C. Inter Sibiu	(1—4)
S.C. Bacău	— Petrolul Ploieşti	(0—3)
Jiul Petroşani	— „Poli" Timişoara	(0—4)
F.C. Corvinul	— F.C. Farul	(0—2)
Sportul Studenţesc	— Dinamo	(2—3)
F.C. Bihor	— „U" Cluj	(1—2)

Stau: Steaua Bucureşti Flacăra Moreni.

ETAPA A 30-a (20 mai)

F.C. Corvinul	— Jiul Petroşani	(3—5)
„Poli" Timişoara	— S.C. Bacău	(1—0)
F.C. Inter Sibiu	— Univ. Craiova	(0—0)
Steaua Bucureşti	— F.C.M. Braşov	(3—0)
F.C. Farul Const.	— Flacăra Moreni	(1—2)
Dinamo Bucureşti	— F.C. Bihor	(2—0)
F.C. Argeş	— Sportul Studenţesc	(0—0)

Stau: Petrolul Ploieşti, Univ. Cluj.

ETAPA A 31-a (23 mai)

F.C. Farul Const.	— Jiul Petroşani	(1—1)
F.C. Bihor	— F.C. Argeş	(1—2)
Univ. Craiova	— Steaua	(2—1)
Sportul Studenţesc	— F. C. Inter Sibiu	(0—3)
F.C.M. Braşov	— Petrolul Ploieşti	(0—0)
S.C. Bacău	— F. C. Corvinul	(0—1)
Flacăra Moreni	— „U" Cluj	(2—2)

Stau: Politehnica Timişoara, Dinamo Bucureşti.

ETAPA A 32-a (27 mai)

Jiul Petroşani	— S.C. Bacău	(1—2)
Petrolul Ploieşti	— Univ. Craiova	(0—2)
„Poli" Timişoara	— F.C.M. Braşov	(0—0)
Univ. Cluj	— F.C. Farul	(0—4)
Dinamo Bucureşti	— Flacăra Moreni	(2—1)
F.C. Inter Sibiu	— F.C. Bihor	(0—1)
Steaua Bucureşti	— Sportul Studenţesc	(5—0)

Stau: F.C. Corvinul, F.C. Argeş.

ETAPA A 33-a (30 mai)

F.C. Farul Const.	— S. C. Bacău	(0—2)
Flacăra Moreni	— F. C. Argeş	(0—2)
F.C. Bihor	— Steaua	(4—6)
Sportul Studenţesc	— Petrolul Ploieşti	(0—2)
Univ. Craiova	— „Poli" Timişoara	(0—1)
F.C.M. Braşov	— F.C. Corvinul	(2—2)
Univ. Cluj	— Dinamo	(1—6)

Stau: Jiul Petroşani, F.C. Inter

ETAPA A 34-a (3 iunie)

F.C. Corvinul	— Univ Craiova	(0—4)
Jiul Petroşani	— F.C.M. Braşov	(0—2)
Dinamo Bucureşti	— F.C. Farul	(3—0)
F.C. Inter Sibiu	— Flacăra Moreni	(0—1)
F.C. Argeş	— „U" Cluj	(3—4)
Petrolul Ploieşti	— F.C. Bihor	(0—1)
„Poli" Timişoara	— Sportul Studenţesc	(2—2)

Stau: S.C. Bacău, Steaua Bucureşti.

(m) O SUPERBĂ VICTORIE SIBIANĂ
. – Steaua 126 – 124 (54-59, 110-110)

moment Claudiu Muntean „pune un capac" superb, arbitrii însă fluieră fault şi de la 54—53 scorul devine favorabil Stelei, 54—55. Se intră în ultimul minut de joc şi steliştii reuşesc să mai înscrie două coşuri, terminînd repriza în avantaj, cu 54—59.

Pentru a fi pe deplin lămuriţi de maniera de arbitraj să menţionăm că raportul de faulturi în prima repriză a fost de 17—9(?!).

Repriza secundă s-a ridicat la nivelul marilor partide internaţionale. Deşi conduce în majoritatea timpului echipa militarilor bucureşteni nu reuşeşte să mai ia avantaj decisiv, scorul menţinîndu-se strîns (68—67 min. 24; 70—71, min. 25; 81—82, min. 28; 87—89, min. 32). Între timp, Bretz a părăsit terenul pentru 5 greşeli personale. La scorul de 87—89 ratăm 4 atacuri consecutive, cu Iacob în „rolul principal" şi steliştii conduc în min. 34 cu 89—94.

În min. 36 şi Iacob este eliminat pentru 5 greşeli personale. În min. 37 scorul devine egal 102—102. Din acest moment începe o luptă acerbă pentru victorie. Cu 41 de secunde înainte de fluierul final scorul era 107—106. Sorin Ardeleanu comite paşi, infracţiunea nu este sancţionată, drept care 107—108, greşim din nou, 107—110, şi se părea că meciul a fost pierdut. Dar, cu cîteva secunde înainte de fluierul final Mihai Corui înscrie o încercare de 3 puncte şi meciul se termină la egalitate, 110—110.

Urmează prelungirile. Nervii şi starea tensională ajung la paroxism. Cu un minut înainte de finalul reprizei de prelungiri scorul înscris pe tabela de marcaj era 124—124.

După cîteva faze incandescente reuşim să înscriem, 126—124, recuperăm mingea şi o ţinem pînă la sfîrşitul timpului regulamentar de joc, Sibienii obţin astfel una din cele mai frumoase victorii din cariera lor, Balanţa C.S.U. Sibiu — Steaua Bucureşti 126—124.

Întreaga noastră gratitudine minunatei noastre galerii, care şi-a dat un adevărat examen de maturitate. Şi încă o chestiune. Deoarece „totul e bine cînd se termină cu bine" şi „boieri am fost boieri mai sîntem" antrenorii sibieni au acordat arbitrilor calificativul de foarte bine(?!).

Au înscris: Muntean (39, 3×3), Corui (37, 7×3), Herbert (14), Ţenter (14), Iacob (9), Dăian (7), Bretz (6) pentru Balanţa C.S.U., respectiv Ardeleanu (35), Ermurache (24), Roşnavschi (20), Brănişteanu (18), Cristescu (13), Bota (7), Netoliţchi (7), Toader (1).

Octavian RUSU

Şi sibienii, şi clujenii au primit telegrame de la F.R.F. că meciul lor din debutul returului campionatului se va disputa în 24 II (şi nu în 25 II) pe motiv că partida se va televiza. Dar aceasta s-a dovedit doar o glumă nesărată... Meciul ,după cum se ştie, nu s-a televizat şi, ceea ce este mai grav, cluburilor din Sibiu şi Cluj nu li s-a cerut acceptul pentru disputarea partidei în devans, lucru pe care ni l-au confirmat atît Gelu Leicu, preşedintele lui F. C. Inter, cît şi Sorin Bagiu, vicepreşedintele clujenilor. Tot fără acceptul sibienilor(!?), meciul de „cupă" Electroputere — F.C. Inter a fost programat cu o zi mai devreme (marţi, 27 II, în loc de 28 II), tot în devans urmînd să se desfăşoare şi partida F.C. Inter — Dinamo Bucureşti, programată vineri, 2 III a.c.

TOT DINAMO FACE LEGEA ?

Să fim bine înţeleşi. Nu contestăm grija federaţiei de a-i asigura echipei Dinamo un program favorizant, acum, în preajma meciurilor din Cupa Cupelor cu Partizan Belgrad. Dar ne-am aşteptat ca aceasta să se facă fără lezarea intereselor celorlalte echipe, cum s-a întîmplat de atîtea ori pe vremea dictaturii. De altfel, e de dorit ca politica de forţă, imixtiunile, influenţele „celor mari" să nu mai prejudicieze interesele „celor mici" dacă vrem ca într-adevăr fotbalul românesc să progreseze şi să păşească şi el pe calea democraţiei şi adevărului! Spunem aceasta pentru că, iată, există semne (dea Domnul să ne înşelăm!) că tot Dinamo face legea în fotbalul nostru şi nu ne-ar mira să auzim, tot sub pretextul participării dinamoviştilor în Cupa Cupelor, că echipa din Ştefan cel Mare îşi continuă mişculaţiile în... culisele sportului rege!

B. MIRCEA

Handbal, div. B, (f) Sibiencele — învingătoare la Bistriţa !

Fără îndoială, C.S.M. Independenţa Cedonia Sibiu joacă mai bine în deplasare. Pentru că, iată, după înfrîngerea din etapa trecută (acasă), elevele prof. Olimpiu Savu reuşesc o spectaculoasă (şi nesperată) victorie, învingînd pe C.S.M. Electro Voinţa din localitate cu 28—24 (14—11), după o partidă cu un final dramatic.

Sibiencele au condus în permanenţă pînă în min. 50, cînd gazdele au reuşit să egaleze (22—22) şi chiar să preia conducerea 24—23 (în min. 54). Se părea că se va repeta „figura" din partida de la Sibiu cînd au cedat tot în final. Dar, mobilizîndu-se exemplar şi luptînd fără menajamente, handbalistele noastre au reuşit aproape imposibilul, marcînd 5 goluri consecutive fără a mai primi vreunul, în faţa unei săli arhipline cu spectatori stupefiaţi.

Iată formaţia şi autoarele golurilor: Tincu, Rodeanu — Ciontea, Oană (10 goluri), Enescu (4), Scridon (4), Apostol (5), Muşat (1), Nagy (1), Grădinaru (3). **(n.i.d.)**

HANDBAL, div. B, m Carpaţi Mîrşa—Metalul Lugoj 40—30

Mărturisesc că am asistat după aproape 3 ani (de la retrogradarea din elita handbalului) la un meci al simpaticilor handbalişti mîrşeni.

Revelaţia mea este cu atît mai mare în acest moment, cu cît în aceşti ultimi ani — suportînd invectivele, nemulţumirile de toate felurile — s-a închegat, mai mult decît sufleteşte un colectiv sportiv cu o conducere tehnică competentă şi totuşi cu prea puţini spectatori — susţinători.

Pentru că s-au înscris nu mai puţin de 70 goluri nu are rost să derulăm faze, evenimente şi alte aspecte nesemnificative (bineînţeles privind acest joc) ci vrem să concluzionăm că echipa Carpaţi, în actuala componenţă, bine îndrumată tehnic şi cu cooperarea grupului de mari sufletişti (conducere, susţinători etc.), poate aduce satisfacţii, din cele mai mari, tuturor.

Au înscris: Bock (11), Kenzel (10), Beşta (7), Csavar (4), Vătafu (3), Cornea (3), Petö (1) şi Drotleff (1).

I. PLEŞCA

PROGRAMUL RETURULUI DIVIZIEI B DE FOTBAL, SERIA A II-A

ETAPA A 18-a (4 martie)

Metalurgistul Slatina	— Pandurii Tg. Jiu	(2—4)
Gaz Metan Mediaş	— Autobuzul Bucureşti	(0—1)
Minerul Motru	— I.M.A.S.A. Sf. Gh.	(0—2)
Unirea Alba Iulia	— Chimia Rm. Vîlcea	(1—2)
F.C.M. Caracal	— Mecanică Fină Buc.	(0—2)
C.S. Tîrgovişte	— A.S. Dr. Tr. Severin	(0—2)
I.C.I.M. Braşov	— Constructorul Craiova	(0—0)
Metalul Mija	— Tractorul Braşov	(1—4)
Rapid Bucureşti	— Sp. „30 Decembrie"	(4—0)

ETAPA A 19-a (11 martie)

Autobuzul Buc.	— Metalurgistul Slatina	(3—4)
I.M.A.S.A. Sf. Gh.	— Gaz Metan Mediaş	(1—0)
Chimia Rm. Vîlcea	— Minerul Motru	(1—2)
A.S. Drobeta Tr. S.	— Unirea Alba Iulia	(3—3)
Constr. Craiova	— F.C.M. Caracal	(1—1)
Mecanică Fină Buc.	— C.S. Tîrgovişte	(0—1)
Tractorul Braşov	— I.C.I.M. Braşov	(0—1)
Sp. „30 Decembrie"	— Metalul Mija	(0—1)
Pandurii Tg. Jiu	— Rapid Bucureşti	(0—0)

ETAPA A 20-a (18 martie)

Metalul Mija	— Pandurii Tg. Jiu	(0—2)
Rapid Bucureşti	— Autobuzul Bucureşti	(4—2)
Metalurgistul Sl.	— I.M.A.S.A. Sf. Gh.	(1—4)
Unirea Alba Iulia	— Mecanică Fină Buc.	(0—4)
Chimia Rm. Vîlcea	— A.S. Drobeta Tr. S.	(0—1)
C.S. Tîrgovişte	— Constructorul Craiova	(0—1)
F.C.M. Caracal	— Tractorul Braşov	(0—3)
I.C.I.M. Braşov	— Sp. „30 Decembrie"	(0—[illegible])
Minerul Motru	— Gaz Metan Mediaş	(0—3)

ETAPA A 21-a (25 martie)

Mecanică Fină Buc.	— Chimia Rm. Vîlcea	(1—1)
Gaz Metan Mediaş	— Metalurgistul Slatina	(0—1)
A.S. Drobeta Tr. S.	— Minerul Motru	(0—1)
Constructorul Cv.	— Unirea Alba Iulia	(2—2)
Sp. „30 Decembrie"	— F.C.M. Caracal	(0—2)
Tractorul Braşov	— C.S. Tîrgovişte	(1—1)
Pandurii Tg. Jiu	— I.C.I.M. Braşov	(0—0)
Autobuzul Buc.	— Metalul Mija	(1—1)
I.M.A.S.A. Sf. Gh.	— Rapid Bucureşti	(0—4)

ETAPA A 22-a (1 aprilie)

F.C.M. Caracal	— Pandurii Tg. Jiu	(0—2)
I.C.I.M. Braşov	— Autobuzul Bucureşti	(0—2)
Metalul Mija	— I.M.A.S.A. Sf. Gh.	(0—0)
A.S. Drobeta Tr. S.	— Mecanică Fină Buc.	(2—1)
Chimia Rm. Vîlcea	— Constructorul Craiova	(1—3)
Unirea Alba Iulia	— Tractorul Braşov	(2—1)
C.S. Tîrgovişte	— Sp. „30 Decembrie"	(1—3)
Minerul Motru	— Metalurgistul Slatina	(0—2)
Rapid Bucureşti	— Gaz Metan Mediaş	(1—0)

ETAPA A 23-a (8 aprilie)

Tractorul Braşov	— Chimia Rm. Vîlcea	(0—3)
Con[illegible]torul Cv.	— A.S. Dr. Tr. Severin	(0—6)
Mecanică Fină Buc.	— Minerul Motru	(0—1)
Sp. „30 Decembrie"	— Unirea Alba Iulia	(0—3)
Autobuzul Buc.	— F.C.M. Caracal	(0—5)
Pandurii Tg. Jiu	— C.S. Tîrgovişte	(1—1)
I.M.A.S.A. Sf. Gh.	— I.C.I.M. Braşov	(0—1)
Gaz Metan Mediaş	— Metalul Mija	(1—3)
Metalurgistul Sl.	— Rapid Bucureşti	(0—1)

ETAPA A 24-a (11 aprilie, intermediară)

Unirea Alba Iulia	— Pandurii Tîrgu Jiu	(0—1)
C.S. Tîrgovişte	— Autobuzul Bucureşti	(1—2)
F.C.M. Caracal	— I.M.A.S.A. Sf. Gh.	(1—2)
Mecanică Fină Buc.	— Constructorul Craiova	(3—3)
A.S. Drobeta Tr.S.	— Tractorul Braşov	(1—3)
Chimia Rm. Vîlcea	— Sp. „30 Decembrie"	(1—1)
Metalul Mija	— Metalurgistul Slatina	(1—2)
I.C.I.M. Braşov	— Gaz Metan Mediaş	(0—1)
Minerul Motru	— Rapid Bucureşti	(0—3)

ETAPA A 25-a (15 aprilie)

Pandurii Tg. Jiu	— Chimia Rm. Vîlcea	(0—0)
Tractorul Braşov	— Mecanică Fină Buc.	(1—5)
Sp. „30 Decembrie"	— A.S. Dr. Tr. Severin	(0—1)
Constructorul Cv.	— Minerul Motru	(0—1)
Autobuzul Buc.	— Unirea Alba Iulia	(1—2)
Gaz Metan Mediaş	— F.C.M. Caracal	(0—1)
I.M.A.S.A. Sf. Gh.	— C.S. Tîrgovişte	(2—5)
Metalurgistul Sl.	— I.C.I.M. Braşov	(0—3)
Rapid Bucureşti	— Metalul Mija	(3—1)

ETAPA A 26-a (22 aprilie)

A.S. Drabeta Tr.S.	— Pandurii Tg. Jiu	(0—3)
Chimia Rm. Vîlcea	— Autobuzul Bucureşti	(0—2)
Unirea Alba Iulia	— I.M.A.S.A. Sf. Gh.	(1—4)
Constructorul Cv.	— Tractorul Braşov	(1—3)
Mecanică Fină Buc.	— Sp. „30 Decembrie"	(0—1)
F.C.M. Caracal	— Metalurgistul Slatina	(3—2)
C.S. Tîrgovişte	— Gaz Metan Mediaş	(2—2)
Minerul Motru	— Metalul Mija	(0—3)
I.C.I.M. Braşov	— Rapid Bucureşti	(0—1)

ETAPA A 27-a (29 aprilie)

I.M.A.S.A. Sf. Gh.	— Chimia Rm. Vîlcea	(1—4)
Pandurii Tg. Jiu	— Mecanică Fină Buc.	(0—6)
Autobuzul Buc.	— A.S. Dr. Tr. Severin	(1—3)
Sp. „30 Decembrie"	— Constructorul Craiova	(1—1)
Tractorul Braşov	— Minerul Motru	(1—2)
Gaz Metan Mediaş	— Unirea Alba Iulia	(0—3)
Rapid Bucureşti	— F.C.M. Caracal	(1—1)
Metalurgistul Slatina	— C.S. Tîrgovişte	(0—1)
Metalul Mija	— I.C.I.M. Braşov	(1—3)

ETAPA A 28-a (6 mai)

Constructorul Cv.	— Pandurii Tg. Jiu	(0—4)
Mecanică Fină Buc.	— Autobuzul Bucureşti	(0—0)
A.S. Drobeta Tr.S.	— I.M.A.S.A. Sf. Gh.	(1—1)
Tractorul Braşov	— Sp. „30 Decembrie"	(0—1)
Unirea Alba Iulia	— Metalurgistul Slatina	(1—0)
Chimia Rm. Vîlcea	— Gaz Metan Mediaş	(0—2)
Minerul Motru	— I.C.I.M. Braşov	(0—2)
F.C.M. Caracal	— Metalul Mija	(1—2)
C.S. Tîrgovişte	— Rapid Bucureşti	(0—2)

ETAPA A 29-a (13 mai)

Metalurg. Slatina	— Chimia Rm. Vîlcea	(1—2)
I.M.A.S.A. Sf. Gh.	— Mecanică Fină Buc.	(1—5)
Gaz Metan Mediaş	— A.S. Dr. Tr. Severin	(1—2)
Autobuzul Buc.	— Constructorul Craiova	(2—2)
Pandurii Tg. Jiu	— Tractorul Braşov	(0—1)
Sp. „30 Decembrie"	— Minerul Motru	(0—1)
Rapid Bucureşti	— Unirea Alba Iulia	(0—2)
I.C.I.M. Braşov	— F.C.M. Caracal	(0—1)
Metalul Mija	— C.S. Tîrgovişte	(1—3)

ETAPA A 30-a (16 mai, intermediară)

Sp. „30 Decembrie"	— Pandurii Tg. Jiu	(2—2)
Tractorul Braşov	— Autobuzul Bucureşti	(1—2)
Constructorul Cv.	— I.M.A.S.A. Sf. Gh.	(0—3)
A.S. Drobeta Tr. S.	— Metalurgistul Slatina	(0—0)
Mecanică Fină Buc.	— Gaz Metan Mediaş	(0—1)
Minerul Motru	— F.C.M. Caracal	(1—2)
C.S. Tîrgovişte	— I.C.I.M. Braşov	(0—4)
Unirea Alba Iulia	— Metalul Mija	(1—2)
Chimia Rm. Vîlcea	— Rapid Bucureşti	(2—3)

ETAPA A 31-a (20 mai)

Minerul Motru	— Pandurii Tg. Jiu	(0—1)
Metalul Mija	— Chimia Rm. Vîlcea	(0—2)
Metalurgistul Sl.	— Mecanică Fină Buc.	(0—4)
Rapid Bucureşti	— A.S. Dr. Tr. Severin	(1—2)
Gaz Metan Mediaş	— Constructorul Craiova	(1—2)
I.M.A.S.A. Sf. Gh.	— Tractorul Braşov	(0—2)
Autobuzul Buc.	— Sp. „30 Decembrie"	(0—0)
I.C.I.M. Braşov	— Unirea Alba Iulia	(2—5)
F.C.M. Caracal	— C.S. Tîrgovişte	(1—1)

ETAPA A 32-a (27 mai)

Pandurii Tg Jiu	— Autobuzul Bucureşti	(0—1)
Sp. „30 Decembrie"	— I.M.A.S.A. Sf. Gh.	(0—3)
Constructorul Cv.	— Metalurgistul Slatina	(0—4)
Tractorul Braşov	— Gaz Metan Mediaş	(1—2)
C.S. Tîrgovişte	— Minerul Motru	(0—4)
Unirea Alba Iulia	— F.C.M. Caracal	(1—3)
Chimia Rm. Vîlcea	— I.C.I.M. Braşov	(1—2)
A.S. Drobeta Tr. S.	— Metalul Mija	(1—3)
Mecanică Fină Buc.	— Rapid Bucureşti	(0—2)

ETAPA A 33-a (3 iunie)

I.M.A.S.A. Sf. Gh.	— Pandurii Tg. Jiu	(0—0)
Minerul Motru	— Autobuzul Bucureşti	(0—2)
F.C.M. Caracal	— Chimia Rm. Vîlcea	(1—3)
Metalul Mija	— Mecanică Fină Buc.	(0—3)
I.C.I.M. Braşov	— A.S. Dr. Tr. Severin	(0—2)
Rapid Bucureşti	— Constructorul Craiova	(1—1)
Metalurgistul Sl.	— Tractorul Braşov	(0—3)
Gaz Metan Mediaş	— Sp. „30 Decembrie"	(0—2)
C.S. Tîrgovişte	— Unirea Alba Iulia	(0—6)

ETAPA A 34-a (10 iunie)

Autobuzul Buc.	— I.M.A.S.A. Sf. Gh.	(1—2)
Sp. „30 Decembrie"	— Metalurgistul Slatina	(1—1)
Pandurii Tg. Jiu	— Gaz Metan Mediaş	(1—3)
Unirea Alba Iulia	— Minerul Motru	(0—1)
A.S. Drobeta Tr. S.	— F.C.M. Caracal	(0—2)
Chimia Rm. Vîlcea	— C.S. Tîrgovişte	(0—3)
Mecanică Fină Buc.	— I.C.I.M. Braşov	(0—5)
Constructorul Cv.	— Metalul Mija	(1—3)
Tractorul Braşov	— Rapid Bucureşti	(0—2)

Un fotbalist uitat, inexplicabil, de selecţioneri: Mihai Majearu

(urmare din pag I)

— Sper ca sfaturile tale să ajungă unde trebuie! Şi acum întrebarea amînată. Mulţi, foarte mulţi suporteri sibieni, dar şi oameni de fotbal nepindiţi de subiectivismul nostru, căruia i se poate spune şi patriotism local, au exprimat părerea că ai fi avut un loc printre tricolori în fierbintea toamnă care ne-a calificat la Coppa del Mondo!

— Ştiu eu ce să spun? La naţională n-am fost convocat niciodată, asta fiind treaba selecţionerilor. Dar chiar şi-n meciul meciurilor, cu Danemarca, unul al marilor răspunderi, nu m-aş fi dat înapoi să dau o mînă de ajutor, în joc fiind, nu-i aşa?, prestigiul fotbalului românesc. Important rămîne că i-am bătut pe danezi şi că echipa României merge pe merit în Italia!

— Să revenim la F.C. Inter. Bilanţul global al turului este bun, fără discuţie, dar cum îţi explici fluctuaţiile dintre meciurile de acasă şi cele din deplasare?

— Afară am avut cîteva meciuri foarte grele, cu Dinamo şi Steaua, în primul rînd. Exact în aceste partide test, vigilenţa apărării a slăbit. Eu vorbesc mult cu fundaşii noştri, puteţi să-i întrebaţi, dar la noi o greşeală copilărească se dovedeşte molipsitoare şi... rezultatele se cunosc.

— Te stimulează, te enervează reacţiile spectatorilor?

— M-am obişnuit şi cu manifestaţiile de simpatie şi cu... celelalte. Le prefer pe primele, dar în orice condiţii fotbalistul, pe teren, trebuie să-şi facă meseria.

— Ce e mai important, Miţi, talentul sau munca?

— Ambele. Dacă talentul nu e dublat de muncă rişti să fii debarcat la prima, cum se spune. Şi viceversa e valabilă. Apropo de talent, cred în şansa unor tineri ca Miuţă, Demian, Năstase, cărora trebuie să li se arate încredere.

— După abandonarea fotbalului, ai hotărît ce vei face?

— Ar mai fi cîţiva ani pînă atunci! Momentan mă preocupă să absolvim „examenul returului", căci la orizont se profilează trageri la sorţi în... cupele europene şi vrem să fim în urnă!

— Dea Domnul, Miţi!

Şi a fost ziua-ntîi...

(urmare din pag. I)

Argentina, Bolivia,, Brazilia, Chile, Mexic, Paraguay, Peru, S.U.A. şi ţara organizatoare. Fotbaliştii români au avut ghinionul de a juca în grupa a treia, alături de Uruguay şi Peru.

La 14 iulie 1930 România a învins Peru cu 3—1. Au marcat Rudi Wetzer, Stanciu şi N. Covaci, respectiv Souza. Românii au jucat spre finalul partidei doar în 10 oameni, fundaşul Adalbert Steiner fracturîndu-şi piciorul într-o ciocnire cu un adversar. La 21 iulie însă românii au fost surclasaţi de uruguayeni cu 4—0.

Finala s-a disputat la Montevideo, pe stadionul Centenario în faţa a 20 000 de suporteri argentinieni şi 50 000 de uruguayeni înfierbîntaţi. Arbitru a fost belgianul John Langenus îmbrăcat în costum de epocă: pantaloni bufanţi şi... şapcă. Iată cîteva pasaje din memoriile arbitrului: „Au fost trei zile de odihnă între semifinale şi finală. Suficiente pentru a face un drum pînă la Buenos Aires şi de a ne petrece acolo şi seara premergătoare finalei. Ştiam că Argentina va pune la dispoziţia suporterilor săi zece vapoare speciale pentru a-i transporta la finala dintre Argentina şi Uruguay. În seara dinaintea finalei mi s-a comunicat telefonic, la Buenos Aires, că eu voi conduce meciul. Am avut noroc că vaporul cu care am plecat eu a ajuns la destinaţie, pentru că alte opt vapoare au fost reţinute din cauza ceţii, pasagerii lor ajungînd la Montevideo abia după disputarea finalei. Oaspeţii argentinieni au fost sever controlaţi la vamă şi li s-au confiscat pistoalele" (!!).

La pauză conduceau argentinienii cu 2—1, dar pînă la urmă Uruguay-ul a cîştigat cu 4—2. Au marcat: Iriarte, Castro, Dorado şi Cea, respectiv Peucelle şi Stabile. Uruguayenii au impresionat prin tehnicitate şi viteză. Iată formaţia primilor campioni mondiali: Bellesteros — Nasazzi, Mascheroni — Andrade, Fernandez, Gestido — Dorado, Scarone, Castro, Cea, Iriarte.

Cît despre români, aceştia au rămas cu plăcuta amintire a „voiajului" în America de Sud. Din lot au făcut parte: Ion Lăpuşneanu, Adalbert Steiner, Rudolf Bürger, Albert Csako, Ladislau Rafinsky, Emerich Vogl, Alfred Eisenbeiser, Nicolae Covaci, Adalbert Deşu, Rudolf Wetzer, Constantin Stanciu, Ştefan Barbu, Corneliu Robe (n.i.d.).

»Cupa speranţelor sibiene« — etapa a II-a —

Duminică, 18.02.1990, în organizarea Comisiei judeţene de schi Sibiu s-a desfăşurat, la Păltiniş, într-un feeric decor de iarnă proba de slalom în două manşe. La startul probei s-au prezentat peste 25 de copii. Iată cîştigătorii: **Născuţi 1979—80, FETE:** 1. Roxana Ţîrlea (C.S.Ş. Şoimii); **BĂIEŢI:** 1. Lucian Aldea; 2. Robert Herbert; 3. Jurgen Herbert (toţi Textila Cisnădie); **1981—82, FETE:** 1. Ruxandra Urzică; 2. Petra Rezac; 3. Anamaria Cheloiu (toate C.S.Ş. Şoimii); **BĂIEŢI:** 1. Radu Nan (C.S.Ş. Şoimii); 2. Petre Bontea (Teleferic Păltiniş); 3. Andrei Hăprean (C.S.Ş. Şoimii). **1983—84, FETE:** 1. Cristiane Rezac (C.S.Ş. Şoimii); **BĂIEŢI:** 1. Harold Hornikel; 2. Vlad Trîmbiţaş; 3. Sebastian Barbu (toţi C.S.Ş. Şoimii), iar cel mai tînăr concurent (n. 1985), Detlef Bening şi cel mai „vîrstnic" Doru Lomnăşan (n. 1978). Tuturor cîştigătorilor le-au fost înmînate diplome şi cîte o „mică atenţie". Revenim cu cererea justificată de mai mulţi ani de dare în folosinţă, cu toate dotările, a pîrtiei OLIMPICE din Vf. Bătrîna (1 900 m alt.). De asemenea, readucem în actualitate cererea (veche de peste 15 ani) de a se înfiinţa în staţiunea Păltiniş o şcoală (cl. I—VIII).

Liviu CIUPUDEAN

Pentru albumul dv.

Acum 18 ani...

Era în 1972. La Cluj se desfăşura un concurs de gimnastică pentru copii şi juniori. Lume multă şi nu prea în sală. O bună impresie au lăsat micuţele gimnaste din Oneşti, pe care le însoţea un antrenor, pe atunci, neştiut de nimeni: profesorul Bella Karoly. Dar parcă de elevele sale auzise cineva? Şi totuşi, cineva le-a făcut o fotografie „anonimilor" din Oneşti. Prin amabilitatea domnişoarei Adriana Puşchilă — actualmente stabilită în S.U.A. — am intrat în posesia fotografiei, dar... era prea tîrziu pentru a fi publicată, fiindcă, între timp, Bella Karolly luase drumul străinătăţii (S.U.A.), sătul de „libertatea" din România şi noi nu mai aveam voie nici să-i pomenim numele.

Iată că, acum, putem publica această fotografie inedită.

Credem că Nadia, Teodora şi Georgeta nu mai au nevoie de prezentare.

Rîndul de sus (de la stînga spre dreapta): 1. Brănişteanu Liliana; 2. Dilimoţ Constanţa; 3. Sabadij Gabriela; 4. Comăneci Nadia. Rîndul de jos (de la stînga spre dreapta): 1. Gabor Georgeta; 2. Ungureanu Teodora; 3. Cojanu Mariana. Antrenor: Karoly Bella.

A. S. Carpaţi Mîrşa

Cîteva necesare clarificări

Asociaţia sportivă „Carpaţi Mîrşa a fost fondată în anul 1957, avînd doar două secţii afiliate: fotbal şi popice. Apoi, de-a lungul anilor, au mai fost create secţii de box, turism, handbal, judo, volei, şah, rugbi, haltere şi culturism. Secţia de popice, după mai multe tentative de promovare în prima divizie, în 1976 s-a desfiinţat. Pînă în prezent fondurile asociaţiei erau alcătuite din cotizaţii de la membrii susţinători, fonduri de la sindicatul I.M.M., subvenţii de la U.G.S.R., încasări de la competiţiile sportive etc.

Concomitent cu crearea de noi secţii, a fost dezvoltată şi baza materială: două terenuri cu gazon (unul cu tribună de 3 600 locuri), un teren cu zgură pentru antrenamente, două terenuri de handbal (unul cu zgură, altul de bitum), un teren de volei (cu zgură), o sală polivalentă cu trei săli anexă pentru box, judo şi haltere-culturism. Întreaga bază materială a fost realizată prin eforturile proprii ale oamenilor, cu sprijinul Întreprinderii Mecanice din localitate.

De-a lungul anilor cei peste 250 de sportivi de la „Carpaţi" (seniori, juniori şi copii) au obţinut o serie de rezultate meritorii pe plan naţional şi, chiar, internaţional, unii au ajuns în loturile reprezentative. Iată cîteva dintre performanţe: la fotbal — locul 4 în divizia B, ediţia 1983/84 şi calificarea în „optimile" Cupei României; la box — două medalii de bronz la juniori, în 1977 şi 1978, un sportiv în lotul naţional; la judo — locul 5 în campionatul diviziei A, ediţia 1980/81, Ioan Domnar — campion balcanic în 1980, Sebastian Geană — vicecampion european în 1981, opt sportivi la loturile reprezentative; la handbal — locul 5 în divizia A şi medalie de bronz în Cupa României; la rugbi — două medalii de bronz cu echipa de juniori şi promovarea în grupa a doua valorică a diviziei A etc.

În concluzie, A.S. Carpaţi Mîrşa a fost una dintre cele mai puternice din judeţul nostru.

De ce spunem „a fost"? Pentru că, o dată cu desfiinţarea fostelor sindicate, asociaţia a început să se confrunte cu o serie de dificultăţi, de ordin financiar, în primul rînd, dar şi organizatoric.

Pentru continuarea activităţii sportive — pînă la crearea unui nou cadru organizatoric — este necesară menţinerea sportivilor în întreprinderea susţinătoare şi retribuirea acestora, bineînţeles în condiţiile stabilite de conducerea unităţii. Pentru sprijinirea financiară a secţiilor trebuie creată o „asociaţie a membrilor susţinător" care să plătească o cotizaţie lunară (fixă sau în funcţie de salariu). Întreţinerea bazei sportive existente, precum şi efectuarea reparaţiilor trebuie să intre în sarcina întreprinderii, fireşte, cu participarea nemijlocită a sportivilor şi antrenorilor. În fine, transportul echipelor la competiţiile oficiale şi la antrenamente — pentru a se evita cheltuieli mai mari — este bine să se efectueze cu autobuzele din parcul auto al întreprinderii.

Considerăm că aceste deziderate reprezintă un minim de condiţii necesare pentru continuarea activităţii sportive la A.S. Carpaţi. Fiindcă ar fi păcat ca, după 33 de ani, în care oameni inimoşi, de bună credinţă, cu dragoste faţă de sport — ca să-l amintim doar pe regretatul ing. Ilarie Munteanu — au depus eforturi deosebite, „slalomînd" printre tot felul de interdicţii, pentru a da viaţă acestei asociaţii, s-o lăsăm să sucombe.

Cît despre sportivi, aceştia trebuie să răspundă prin performanţe condiţiilor care li se vor oferi.

N. I. DOBRA

Schiul alpin — de la iniţiere spre marea performanţă

(urmare din pag. I)

că faţă rigorilor impuse de majoritatea probelor schiului alpin de performanţă: slalom, slalom uriaş şi slalom paralel. Aceste concursuri constituie, pe lîngă un prilej de verificare a nivelului la care au ajuns „debutanţii" şi o riguroasă selecţie, în vederea menţinerii în grupe a celor care „promit" şi trecerea la etapele următoare.

Pentru cei rămaşi, urmează stagiile de perfecţionare, prelungite cît mai mult posibil (uneori pînă în luna iulie) prin tabere la Bîlea Lac. Urmează apoi pregătirea de vară, pe uscat, cu mijloace cît mai apropiate de specificul schiului. Aici trebuie menţionat — ca o noutate — practicarea de la o vîrstă mică a schiului pe iarbă, pe schi-rolle, modalitatea de pregătire cea mai asemănătoare schiului propriu-zis.

În timpul taberelor din Păltiniş, cei mici sînt găzduiţi în cabana clubului, aflată în imediata apropiere a pîrtiei. Aici, copiii se odihnesc şi se joacă sub supravegherea profesorilor transformaţi ori de cîte ori este nevoie în mămici, bucătărese sau chiar spălătorese.

Odată cu împlinirea vîrstei de 11 ani, cei mai talentaţi sînt promovaţi în grupele de avansaţi. De aici, de la concursurile cu caracter republican ale copiilor şi pînă la adevărata performanţă a juniorilor şi seniorilor, la marile concursuri internaţionale, nu mai e decît un pas. Dar pasul acesta e greu de făcut.

De ce? Pentru că schiul de mare performanţă cere, pe lîngă multă muncă şi altceva.

În primul rînd, echipament de cea mai bună calitate, cu adevărat competitiv pe plan mondial, încă de la primii metri de alunecare pe zăpadă.

Apoi condiţii optime de odihnă, de refacere şi de masă. În al treilea rînd, pîrtii amenajate corespunzător, cu înclinaţii şi diferenţe de nivel omologate F.I.S. (vezi pîrtia din Bătrîna — Păltiniş care de atîţia ani aşteaptă), cu instalaţii de transport pe cablu la care schiorii de performanţă să nu mai stea la coadă.

În al patrulea rînd, starturi, cît mai multe starturi în concursurile cu adversari de valoare, atît în ţară cît şi în afara graniţelor ei, în ţări cu tradiţie şi rezultate deosebite în acest sport.

Şi, în fine dar nu în cel din urmă rînd, încadrarea unui număr mai mare de profesori specialişti care să lucreze în schiul alpin, sport cu atîta priză la public.

Numai întrunind toate aceste deziderate (care astăzi par în sfîrşit realizabile) este posibil ca dintre micii schiori de acum şi dintre cei care vor mai veni, să apară o nouă Mihaela Fera sau — de ce nu? — un Stenmark sibian.

Altfel, schiul alpin din oraşul nostru, riscă să rămînă la frumosul, dar sterilul stadiu de iniţiere...

BIBLIOTECA „ASTRA" SIBIU

BIBLIOTECA „ASTRA"
SIBIU

O imagine document surprinsă de fotoreporterul Horst Buchfelner la cîteva secunde după superba victorie a baschetbaliștilor de la Balanța C.S.U. Sibiu asupra campioanei țării, Steaua București

Vrem sală!

Sibiul este — probabil — singura reședință de județ fără sală de sport. De ce? Fiindcă — grandomani și ținînd de fotolii — conducătorii noștri n-au îndrăznit să ceară acest lucru „de nimic" marelui „ctitor". Așa se face că partidele de volei, baschet, handbal, la Sibiu se dispută într-o fostă hală de zarzavaturi în care, înghesuiți, abia încap 500 de spectatori. Am strigat că avem nevoie de sală și-n timpul lui Winter și-n timpul lui Bărbuleț, și-n timpul lui Nae și, mai ales, în timpul lui Nicu C. și, așa cum s-a întîmplat în toate domeniile, am rămas cu buzele umflate. Fiindcă existau bani pentru toate hachițele „șefului" — canale, tuneluri, poduri și palate — dar nu erau fonduri pentru școli, spitale, cămine de bătrîni, săli de sport. Spitalul a fost micșorat pentru că n-au ajuns banii, bazinul „Olimpia" a fost redus fiindcă trebuia să se facă economie, sala polivalentă nici n-a mai fost începută.

Să sperăm că nu vor mai trece 40 de ani pînă vom putea urmări niște competiții de sală în condiții omenești și la Sibiu. Vom lupta pentru sală și, sperăm, o vom avea!

Tribuna Sporturilor

SUPLIMENT SĂPTĂMÎNAL DE INFORMARE SPORTIVĂ AL COTIDIANULUI INDEPENDENT TRIBUNA

Anul I, nr. 2
Luni, 5 martie 1990,
4 pagini,
2 lei

Din colțul tribunei

Superba revanșă a interiștilor

● Vineri, 2 martie, toate drumurile sibienilor au dus la... stadionul „Municipal". La ora 14, vreo 10 000 de suporteri se aflau în „dispozitiv". Pronosticurile sînt... de tot felul. Optimiștii („îi batem, dom'le, doar joacă și Majearu") par mai numeroși ● Alții s-ar mulțumi și cu un punct („Dinamo e o piatră tare, are atîția internaționali și mai mult ca sigur că Mustățea va fi cu ei. E bună și remiza") ● Cu o oră înainte de joc îi salut pe arbitri. Par marcați de importanța meciului și refuză orice fel de declarație. Insist pe lîngă Sandu Mustățea și-mi spune ferm: „Nu cunosc nici o echipă. Voi aplica regulamentul și atît" ● Sosesc dinamoviștii. Sînt destul de resemnați, adică mi se pare că nu mai au acea morgă invincibilă, de fotbaliști cu „spate tare" (s-a dus baba cu colacii după Revoluție!) ● Și, cum este obiceiul, toți ies în civil să „pipăie" gazonul. Reacția tribunelor este... ca peste tot: unii aplaudă, alții fluieră. Infatuat și prompt în replici, Lucescu le

(Continuare în pag. a II-a)

Mircea BIȚU

Natația românească în pas forțat spre marea performanță

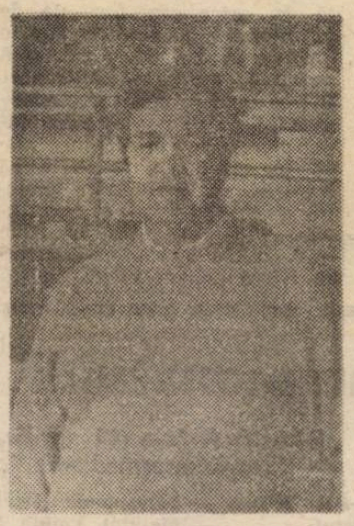

Profitînd de prezența la Sibiu, cu ocazia concursului de sărituri în apă, a domnului DAN IONESCU, secretarul general al Federației Române de Natație, i-am solicitat un interviu pentru „Tribuna sporturilor" din Sibiu.

— Așadar, d-le Dan Ionescu, sînteți noul secretar al F.R. Natație. Care credeți că au fost considerentele pentru care cei din lumea natației românești v-au ales pe dumneavoastră în această funcție?

— Cred că cel mai important atu al orientării specialiștilor din natația românească spre persoana mea l-a constituit vasta experiență pe care o am în cadrul federației, apoi îndrăznesc să spun competența probată de-a lungul anilor, ca antrenor federal și, nu în ultimul rînd, complexitatea problemelor cu care această federație se va confrunta în această perioadă de transformări benefice pentru tot sportul românesc. Or aceste probleme mari în care vrem să fim implicați și noi cei din natație, impun ca o condiție esențială prezența în fruntea federației a unor oameni de mare probitate profesională și morală. Nu mă refer aici numai la mine, ci la toți cei din conducerea actuală a federației.

— Care sînt, d-le secretar general, prioritățile federației?

— În primul rînd înțelegerea de către toți, că noua conducere a federației nu are un sport prioritar în cadrul acesteia. Atît înotul cît și săriturile în apă, ca sporturi olimpice, vor fi tratate cu aceeași responsabilitate, aceasta pentru a nu mai cădea în greșelile trecutului cînd înotul era prioritar, preferențial, în detrimentul săriturilor în apă care, dealtfel, au și bătut pasul pe loc. Dorim și vom milita cu obiectivitate ca ierarhizarea celor două ramuri din cadrul aceluiași sport să se facă numai și numai după criteriul valorii sportivului de performanță. Tot o prioritate a F.R.N. o constituie trecerea de urgență la o altă calitate (nu o nouă calitate cum se vorbea pînă nu demult) în programul de pregătire al înotătorilor și săritorilor, la folosirea în pregătire a unor metode și procedee moderne. Această deschidere a României spre lume necesită din partea noastră un grad sporit de responsabilitate, lumea fiind acum cu ochii pe noi și n-avem dreptul să-i dezamăgim. Chiar dacă nu se mai merge la competițiile internaționale într-o goană oarbă după medalii și vom reveni încet, încet, la deviza olimpică după care participarea e o cinste și o onoare a fiecărui sportiv, dorim totuși ca prezența noastră în confruntările internaționale de anvergură să ducă implicit la creșterea

(continuare în pag. a II-a)

A consemnat
B. ȘIRIANU

...Apoi a venit războiul

COPPA DEL MONDO

Au fost necesare opt conferințe pînă a se decide alegerea Italiei ca gazdă a campionatului mondial din 1934 pentru că în „cizmă" erau la putere fasciștii lui Mussollini. Dar Italia dispunea de stadioane numeroase, vaste și construite anume pentru fotbal, așa că „Squadra azzura" a fost pregătită cu o grijă deosebită, vedetele ei fiind... argentinienii naturalizați Monti, Orsi, Guaita, precum și centrul atacant al lui Inter Meazza, un tehnician desăvîrșit. Uruguayenii — campioni mondiali în 1930 — nu s-au prezentat, ca răspuns la faptul că la ediția organizată de ei n-au fost decît patru țări europene. Ochi pentru ochi, dinte pentru dinte.

Bineînțeles, țării gazdă i s-a oferit un culoar favorabil pentru a ajunge în finală — cum se întîmplă și-a zilele noastre — unde a întîlnit o echipă cehoslovacă al cărei lider era legendarul Planicka. A fost o luptă formidabilă. Cehii au deschis scorul în min. 69, prin extrema stîngă Puc, dar, cu opt minute înaintea finalului, Orsi a egalat. În prelungiri italienii, susținuți frenetic de public, au înscris prin Schiavio. Iată formația campioană: Combi — Monzeglio, Allemandi — N. Ferrario, Monti, Bertollini — Guaita, Schiavio, Meazza, Ferrari, Orsi.

...36 de națiuni au participat la cea de-a treia ediție organizată de Franța, între 4 și 19 iunie 1938. Era greu să

(continuare în pag. a II-a)

N. I. DOBRA

ÎN PAGINA A III-A

Cronici, rezultate, clasamente de la competițiile ce au avut loc sîmbătă și duminică.

Un tahitian la... PARIS

Numele lui Pascal Vahirua, un nume cu sonorități exotice, n-a scăpat, cu siguranță, celor ce observă fotbalul francez. Un nume ce trădează pe cel născut prin alte părți, un nume... tahitian.

Desigur că au existat tot felul de „adaptări". La Ling, internaționalul olandez este molucan, chiar și vajnicul Gullit, deși este născut la Amsterdam, provine tot dintr-o regiune „neagră". Avînd cetățenia olandeză giganticul Ruud a reușit să se impună în ochii tuturor, a reușit să devină numele cel mai curtat de pe continent, a reușit să-și asigure lui și familiei lui un viitor. Altfel, poate era un jucător cunoscut și plăcut la el și atîta tot...

Lucrurile stau cam la fel cu acest Pascal Vahirua, primul jucător tahitian care va evolua în echipa națională a Franței. O poveste care, așa cum spune, nu-l onorează numai pe el ci pe toți „plajiștii" din îndepărtata insulă din Pacific. Și dacă este să ținem seama de ceea ce spune, în Tahiti mai sînt sumedenie de fotbaliști cu har. Probabil că nu peste mult timp „Air France-ul va fi luat cu asalt de antrenori dornici să găsească „aurul" fotbalului în acest nou „El Dorado" de care povestește Pascal.

Povestea devenirii acestui Pascal Vahirua este simplă, doar aparent, atunci cînd o asculți ca pe o relatare. Pentru că a pleca peste mări și țări la numai 16 ani este totuși, să o recunoaștem, o treabă destul de dificilă. Mama-Vahirua s-a împotrivit cît a putut dar, ca prin toate păr-

(continuare în pag. a IV-a)

Gheorghe LAZĂR

Vineri, pe „Municipalul" sibian s-a jucat, om la om, pe tot terenul. Ai noștri au cîștigat. Să înțelegem că interiștii, cînd vor, pot bate pe oricine?

Dorința noastră — a tuturor celor care trăim și... murim alături de ei în fiecare meci — este, să-i vedem luptînd (și cîștigînd) și-n „Cupa UEFA", ediția 1990/91. După succesul din partida cu Dinamo București avem voie să visăm. Nu?

Foto: H. Buchfelner

Natația românească în pas forțat spre marea performanță

(urmare din pag I)

valorii individuale a sportivilor.

— D-le Dan Ionescu, fiind la Sibiu, vă rugăm să formulați cîteva idei despre natația sibiană?

— Sibiul trebuie să rămînă și în continuare acel centru valoros din România care a dat sportivi și antrenori de mare valoare natației românești. Îi amintesc doar pe Carmen Bunaciu, Livia Copariu, Ion Ganea, antrenor de elită de care acum putem aminti cu mîndrie și plăcere; Hatzag, Witenberger, Heitz, precum și cei ce continuă în prezent ștafeta performanței: Liana Coman, Tîlvan, Cibu, Baca, sau mai tinerele Udvescu, Loloiu și antrenorii lor Miclăuș, Popoaie, Mărginean și alții. Descoperirea de mari talente în înot și sărituri în apă trebuie să rămînă pentru Sibiu o mare tradiție, și cinste pentru toți cei ce lucrează în bazinul „Olimpia", care, spre cinstea lui, așa mic cum este, a reușit să se mențină într-o stare bună de funcționare în condiții vitrege, ceea ce face cinste celor ce-l administrează.

— Apropo de numele ce le-ați pronunțat și care ne fac cinste, ce noutăți ne puteți oferi despre Livia Copariu, care pentru noi rămîne totuși cea mai bună sportivă a Sibiului de azi?

— Livia Copariu se află la Detroit, activează într-un colegiu ca elevă și sportivă, urmează să avem o corespondență, o luare de contact cu ea, sperînd ca, în cazul obținerii unor rezultate bune, să o solicităm să participe în echipa României la campionatele mondiale sau Olimpiada din 1992.

— D-le secretar general, pentru că prezența dumneavoastră la Sibiu este legată de acest concurs de sărituri în apă, vă rog să ne prezentați ce se întreprinde pentru creșterea performanțelor sportive la această disciplină?

— Principala preocupare a noastră constă în depășirea situației materiale precare pe care o avem la dispoziție. Există o adevărată penurie de materiale specifice acestui sport: trambuline de competiție, aparate de amortizare, scaune rotative, plase elastice și altele. De asemenea, se impune cu maximă stringență construirea unor spații speciale pentru pregătirea fizică specifică pentru acest sport, pornind de la importanța deosebită a acesteia pentru pregătirea săritorilor. În același context, consider ca oportună viziunea federației de a trimite la toate competițiile oficiale toți sportivii valoroși, pentru a dobîndi experiență, pentru a învăța de la cei ce domină acest sport în lume. Pentru aceasta, însă, săritorii trebuie să-și organizeze foarte bine competițiile interne în așa fel încît acestea și cele de verificare din străinătate, să ateste valoarea sportivă care să le dea dreptul participării la competițiile oficiale.

— Aminteați ceva de baza materială. Ce preocupări are federația pentru îmbunătățirea acesteia? Dacă Sibiul, ținînd cont tocmai de tradiția la care v-ați referit, e în vizorul dumneavoastră?

— F.R. Natație va susține cu ardoare și argumente la nivelul Ministerului Sportului și al altor organisme centrale și locale necesitatea îmbunătățirii bazei materiale a înotului și săriturilor în apă. În ce privește Sibiul cred că se impune construirea unui bazin acoperit de dimensiuni olimpice, a unui bazin descoperit pentru publicul larg. Sibiul fiind vitregit din acest punct de vedere. Dar înainte de toate trebuie urgent făcut bazinul de încălzire din cadrul complexului „Olimpia", care ar rezolva nu numai o necesitate a performanței, dar și partea socială a înotului, unde Sibiul are cele mai bune rezultate și care trebuie continuate.

— Vă referiți la acțiunea „Grădinițe?"

— Da și doresc în spirit colegial ca prof. Felix Heitz care a pus mult suflet în această acțiune să-și continue „opera", chiar pensionar fiind, spre binele și sănătatea copiilor acestei urbe.

— O ultimă întrebare d-le Ionescu. Se va merge în continuare pe centrele olimpice?

— Problema centrelor olimpice rămîne deschisă, pentru că în actuala formă de organizare a sportului românesc se impune o autonomie mai mare cluburilor, care să îmbine atît formele juridice cît și cele de pregătire sportivă. Centrele olimpice existente vor rămîne să funcționeze pentru desfășurarea unor acțiuni la nivelul loturilor naționale în momentul pregătirii de vîrf pentru competițiile de mare anvergură. Dorim ca aici să fie concentrați sportivii de valoare care nu pot beneficia în cluburile lor de pregătire corespunzătoare, de condiții optime pentru marea performanță. În orice caz, formula de funcționare a acestor centre trebuie să fie de o eficiență maximă, respectiv antrenori foarte buni, condiții corespunzătoare de alimentație, de recuperare, de medicamentație și, în special, o foarte bună legătură cu activitatea școlară a sportivilor, pe care avem obligația să-i pregătim atît pentru marea performanță cît și pentru viață.

Superba revanșă a interiștilor

(urmare din pag I)

arată obrazul celor din galerie, stîrnindu-i. De ce pretinzi, domnule Lucescu, să te iubească lumea pe unde te duci? Dragoste cu sila... Sau poate c-ai uitat că, în tur, la București, n-ai catadicsit nici măcar să le arunci o privire antrenorilor Ardeleanu și Hizo, prea mici — credeai — pentru a merita să-i onorezi cu un salut colegial? ● Iar apoi, chiar în fața cabinei arbitrilor, de ce i-ai permis lui Andone (pe care, culmea, l-ai uns și căpitan de echipă!?) să-l jignească, în prezența dumitale, pe primarul județului Sibiu care venise să vă salute (la Sibiu se mai practică bunul simț)? ● Trebuie să înțelegi, domnule Lucescu, că Revoluția noastră s-a înfăptuit și pentru ca oamenii de rînd să nu mai stea drepți în fața potentaților, a celor care nu credeau decît în legea pumnului și va trebui, vrei, nu vrei, să te obișnuiești cu democrația din România liberă! ● Meciul a fost unul al marilor ambiții, interiștii făcînd — sub bagheta lui Viorel Hizo — un inteligent joc tactic, victoria lor fiind nu doar una de senzație, ci și una perfect meritată ● Cît despre golul lui Majearu, ce să mai spunem? El a venit la capătul unei faze limpezi, fără dubii, șutul căpitanului interiștilor lăsîndu-l fără replică pe portarul de rezervă al naționalei (Stelea), bun în alte situații critice de la poarta sa. Impecabilă a fost și prestația lui V. Marcel ● Așadar, revanșă spectaculoasă a echipei noastre în fața unui adversar, recunoștea Florin Cheran la finele partidei, care nu s-a regăsit și care a acuzat din plin avîntul debordant al formației sibiene ● Avînd în vedere tensiunea în care s-a desfășurat partida, apreciem ca bună prestația brigăzii de arbitri, cu amendamentul că Andone nu trebuia să sfîrșească meciul în teren ci la... cabine!

Coppa del Mondo

(urmare din pag I)

se refuze această onoare Franței, deoarece Jules Rimet a fost promotorul competiției.

Cel mai comentat meci a fost cel dintre Polonia și Brazilia. Brazilienii conduceau la un moment dat cu 3—1, dar în min. 90 era 4—4. Ploua cu găleata și Leonidas, celebrul atacant al Braziliei, s-a... descălțat, însă arbitrul suedez Eckling l-a obligat să-și ia ghetele în picioare. În prelungiri brazilienii au cîștigat.

Și tot un joc cu cîntec a fost cel dintre Brazilia și Cehoslovacia, întîlnirea transformîndu-se într-o luptă pe viață și pe moarte. Bilanț: trei jucători eliminați — un ceh și doi brazilieni — și doi cu fracturi: Planicka — fracturi de braț, Nejedly — fractură de picior. Iar scorul... 1—1. Al doilea meci, jucat 48 de ore mai tîrziu, s-a desfășurat fără incidente, Brazilia (cu 9 jucători noi în formație), cîștigînd. Și totuși, finala au jucat-o Ungaria și Italia. Mîncătorii de spaghetti au cîștigat cu 4—2 (3—1), golurile fiind realizate de Colausi (2) și Piola (2), respectiv Titkos și Sarosi. Echipa campioană era: Olivieri — Foni, Rava — Serantoni, Andreolo, Locatelli — Biavati, Meazza, Piola, Ferrari, Colaussi.

Dar cei care-i impresionaseră în mod deosebit pe spectatori fuseseră brazilienii, a căror tehnică și viteză de execuție erau de domeniul fantasticului.

Chibiții de fotbal din întreaga lume vorbeau deja despre ce va fi în ediția din 1942. Dar în '42 a fost război...

Programul returului campionatului Diviziei C, seria a VII-a

ETAPA A 16--a (11 martie)

Electrica Titu	— Chimia Găești	(1—1)
Unirea Pitești	— Metalul Voința Sibiu	(1—3)
Carpați Agnita	— Metrom Brașov	(1—4)
Muscelul C. Lung	— I.P.A. Sibiu	(0—5)
Carpați Mîrșa	— Electronistul	(1—1)
C.S.U. Mecanica Sibiu	— Met. Rm. Vîlcea	(2—3)
Carpați Brașov	— Dacia Pitești	(0—1)
Nitramonia Făgăraș	— Dacia Cozia Călim.	(0—0)

ETAPA A 17-a (18 martie)

Metalul Voința Sibiu	— Nitramonia Făgăraș	(0—3)
Dacia Cozia Călim.	— Electrica Titu	(0—2)
Chimia Găești	— Carpați Brașov	(2—2)
Dacia Pitești	— C.S.U. Mecanica Sibiu	1—0)
Metalul Rm. Vîlcea	— Carpați Mîrșa	(0—0)
Electronistul	— Muscelul C. Lung	(0—1)
I.P.A. Sibiu	— Carpați Agnita	(1—1)
Metrom Brașov	— Unirea Pitești	(0—0)

ETAPA A 18-a (25 martie)

C.S.U. Mecanica Sibiu	— Chimia Găești	(0—3)
Carpați Brașov	— Electrica Titu	(2—4)
Nitramonia Făgăraș	— Metrom Brașov	(0—2)
Unirea Pitești	— I.P.A. Sibiu	(0—1)
Carpați Agnita	— Electronistul	(0—1)
Muscelul C. Lung	— Metalul Rm. Vîlcea	(0—1)
Carpați Mîrșa	— Dacia Pitești	(1—4)
Metalul Voința Sibiu	— Dacia Cozia Călim.	(1—1)

ETAPA A 19-a (1 aprilie)

I.P.A. Sibiu	— Nitramonia Făgăraș	(1—0)
Metrom Brașov	— Metalul Voința Sibiu	(0—1)
Dacia Cozia Călim.	— Carpați Brașov	(0—3)
Electrica Titu	— C.S.U. Mecanica Sibiu	(0—1)
Chimia Găești	— Carpați Mîrșa	(1—3)
Dacia Pitești	— Muscelul C. Lung	(0—2)
Metalul Rm. Vîlcea	— Carpați Agnita	(0—3)
Electronistul	— Unirea Pitești	(2—1)

ETAPA A 20-a (8 aprilie)

Muscelul C. Lung	— Chimia Găești	(0—1)
Carpați Mîrșa	— Electrica Titu	(0—4)
C.S.U. Mecanica Sibiu	— Carpați Brașov	(1—5)
Metalul Voința Sibiu	— I.P.A. Sibiu	(0—1)
Nitramonia Făgăraș	— Electronistul	(0—1)
Unirea Pitești	— Metalul Rm. Vîlcea	(2—0)
Carpați Agnita	— Dacia Pitești	(2—3)
Metrom Brașov	— Dacia Cozia Călim.	(0—2)

ETAPA A 21-a (11 aprilie, etapă intermediară)

Metalul Rm. Vîlcea	— Nitramonia Făgăraș	(1—0)
Electronistul	— Metalul Voința Sibiu	(1—2)
I.P.A. Sibiu	— Metrom Brașov	(0—0)
Dacia Cozia Călim.	— C.S.U. Mecanica Sibiu	(0—1)
Carpați Brașov	— Carpați Mîrșa	(0—3)
Electrica Titu	— Muscelul C. Lung	(2—3)
Chimia Găești	— Carpați Agnita	(0—3)
Dacia Pitești	— Unirea Pitești	(0—0)

ETAPA A 22-a (15 aprilie)

Unirea Pitești	— Chimia Găești	(1—0)
Carpați Agnita	— Electrica Titu	(1—4)
Muscelul C. Lung	— Carpați Brașov	(1—3)
Carpați Mîrșa	— C.S.U. Mecanica Sibiu	(2—2)
Metrom Brașov	— Electronistul	(0—1)
Metalul Voința Sibiu	— Metalul Rm. Vîlcea	(1—2)
Nitramonia Făgăraș	— Dacia Pitești	(0—2)
I.P.A. Sibiu	— Dacia Cozia Călim.	(2—1)

ETAPA A 23-a (22 aprilie)

Chimia Găești	— Nitramonia Făgăraș	(1—5)
Dacia Pitești	— Metalul Voința Sibiu	(0—1)
Metalul Rm. Vîlcea	— Metrom Brașov	(0—5)
Electronistul	— I.P.A. Sibiu	(0—1)
Dacia Cozia Călim.	— Carpați Mîrșa	(0—0)
C.S.U. Mecanica Sibiu	— Muscelul C. Lung	(2—1)
Carpați Brașov	— Carpați Agnita	(0—3)
Electrica Titu	— Unirea Pitești	(0—1)

ETAPA A 24-a (29 aprilie)

Metalul Voința Sibiu	— Chimia Găești	(1—0)
Nitramonia Făgăraș	— Electrica Titu	(1—3)
Unirea Pitești	— Carpați Brașov	(0—2)
Carpați Agnita	— C.S.U. Mecanica Sibiu	(1—3)
Muscelul C. Lung	— Carpați Mîrșa	(0—2)
I.P.A. Sibiu	— Metalul Rm. Vîlcea	(5—1)
Metrom Brașov	— Dacia Pitești	(1—1)
Electronistul	— Dacia Cozia Călim.	(1—2)

ETAPA A 25-a (6 mai)

Carpați Brașov	— Nitramonia Făgăraș	(1—3)
Electrica Titu	— Metalul Voința Sibiu	(1—1)
Chimia Găești	— Metrom Brașov	(1—1)
Dacia Pitești	— I.P.A. Sibiu	(3—2)
Metalul Rm. Vîlcea	— Electronistul	(0—4)
Dacia Cozia Călim.	— Muscelul C. Lung	(0—1)
Carpați Mîrșa	— Carpați Agnita	(0—3)
C.S.U. Mecanica Sibiu	— Unirea Pitești	(0—1)

ETAPA A 26-a (13 mai)

I.P.A. Sibiu	— Chimia Găești	(1—2)
Metrom Brașov	— Electrica Titu	(2—1)
Metalul Voința Sibiu	— Carpați Brașov	(0—2)
Nitramonia Făgăraș	— C.S.U. Mecanica Sibiu	(2—0)
Unirea Pitești	— Carpați Mîrșa	(1—0)
Carpați Agnita	— Muscelul C. Lung	(1—2)
Electronistul	— Dacia Pitești	(0—2)
Metalul Rm. Vîlcea	— Dacia Cozia Călim.	(0—1)

ETAPA A 27-a (16 mai, etapă intermediară)

Carpați Mîrșa	— Nitramonia Făgăraș	(1—1)
C.S.U. Mecanica Sibiu	— Metalul Voința Sibiu	(0—0)
Carpați Brașov	— Metrom Brașov	(2—1)
Electrica Titu	— I.P.A. Sibiu	(0—1)
Chimia Găești	— Electronistul	(0—2)
Dacia Pitești	— Metalul Rm. Vîlcea	(0—0)
Dacia Cozia Călim.	— Carpați Agnita	(0—4)
Muscelul C. Lung	— Unirea Pitești	(0—0)

ETAPA A 28--a (20 mai)

Metalul Rm. Vîlcea	— Chimia Găești	(0—5)
Electronistul	— Electrica Titu	(0—1)
I.P.A. Sibiu	— Carpați Brașov	(1—1)
Metrom Brașov	— C.S.U. Mecanica Sibiu	(0—1)
Metalul Voința	— Carpați Mîrșa	(1—2)
Nitramonia Făgăraș	— Muscelul C. Lung	(0—1)
Unirea Pitești	— Carpați Agnita	(2—0)
Dacia Pitești	— Dacia Cozia Călim.	(0—0)

ETAPA A 29-a (27 mai)

Carpați Agnita	— Nitramonia Făgăraș	(1—4)
Muscelul C. Lung	— Metalul Voința Sibiu	(1—3)
Carpați Mîrșa	— Metrom Brașov	(0—1)
C.S.U. Mecanica Sibiu	— I.P.A. Sibiu	(1—3)
Carpați Brașov	— Electronistul	(2—4)
Electrica Titu	— Metalul Rm. Vîlcea	(1—5)
Chimia Găești	— Dacia Pitești	(0—2)
Unirea Pitești	— Dacia Cozia Călim.	(3—5)

ETAPA A 30-a (3 iunie)

Dacia Cozia Călim.	— Chimia Găești	(0—2)
Dacia Pitești	— Electrica Titu	(1—2)
Metalul Rm. Vîlcea	— Carpați Brașov	(0—2)
Electronistul	— C.S.U. Mecanica Sibiu	(1—7)
I.P.A. Sibiu	— Carpați Mîrșa	(4—3)
Metrom Brașov	— Muscelul C. Lung	(0—1)
Metalul Voința Sibiu	— Carpați Agnita	(0—2)
Nitramonia Făgăraș	— Unirea Pitești	(1—1)

*) Între paranteze, rezultatele din tur.

O n
sec
de s

La Între
de Piese
biu s-a re
pe baza u
forme pro
„Secția de
pin și fond
drul As.
Sibiu. Asti
de schi s-a
de C.S.Ș.
Sibiu cărei
putut fi sp
cu care r
colaboreze
nuare. La
tuire s-a
succint în
zultatele o
sportivii a
ții care-și
să devină
tă secție
manță, unc
selecție o
prezenta c
parcursul
secției s-a
remarcabil
pe plan na
schiorii Cr
Adrian Na
Micu, Mar
Ioan Pom
nel Larion
plan int
prin olimp
haela Fera
Tuțulan,
pregătite d
C.S.Ș. „Ș
către redu
antrenori
Scherer
prof. Mih
reanu și p
wig Fabri
nedrept că
să de „for
pregătire",
Fera a fo
Clubului
Brașov. În
dinței au l
tul foștii p
antrenorul
Radu, p
de onoare
ing. Stan
președintel
ției sporti
maestrul s
Bobîlneanu
partea Cor
conducere
Sibiu, ing.
S-a despr
că este pe
depună t
pentru ca
schi să i
fonduri
gătirea
care sîn
înalta
În mod
s-au ales
bri ai
realeși
președin
ing. St
președin
ing. W
antrenor
Radu, i
tar fost
al secție
drian N
cei prez
ferit și
masă, p
scop de
recreere.
ției de
Sibiu o
cît mai
spre în
manță!

Liviu

ouă
ție
chi

prinderea Auto Si- constituit, nei plat- tram — schi al- " din ca- Sp. I.P.A. el, secția desprins „Șoimii" a nu i-a onsor, dar âmine să în conti- reconsti- trecut revistă re- ținute de estei sec- propune adevăra- le perfor- e baza de vor re- opiii. Pe existenței obținut rezultate ional prin stina Nan, anail, Ion cel Radu, ran, Cor- iar pe ernațional icele Mi- și Adina sportive e mici la imii" de tabilii lor prof. Ana Vernescu, il Ungu rof. Hart- tius. Este din lip- duri de Mihaela st cedată Dinamo cadrul șe- uat cuvin- performeri, Marcel reședintele al secției, Măruntu, Asocia- ve I.P.A., portului N. iar din siliului de al I.P.A Ilie Vasiu. ins faptul cesar să se t efortul secției de atribuie tru pre- portivilor pentru ormanță. mocratic 7 mem- ei, fiind ncția de onoare Măruntu, secției Fuchs, Marcel a secre- erformer ng. A- ail. Toți s-au re- chiul de cat în ement și rim sec- I.P.A. șerpuire" uctuoasă perfor-

UDEAN

PE SCURT

● **Fotbal, Div. A.** Rezultatele etapei a 19-a: F. C. Inter — Dinamo 1—0; S.C. Bacău — Univ. Craiova 1—2; Steaua — „U" Cluj 6—0 (1—0), au marcat Dan Petrescu 3 goluri(!), Negrău, Hagi și Rotariu din 11 m; F. C. Argeș — F.C. Farul 1—0 (0—0), a înscris Grigoriu; Petrolul Ploiești — Flacăra Moreni 2—2 (1—2), au punctat, în ordine, Ursea, Lala, Dragnea și C. Lazăr; Corvinul — F.C. Bihor 2—0 (1—0), golurile hunedorenilor fiind „semnate" de E. Marian și Uleșan; Jiul — Sp. studențesc 1—2 (0—1), au înscris Bîcu din penalti, pentru gazde, respectiv Țîrlea și Coraș.

● **Rezultatele div. B de fotbal, seria I:** FCM Progr. Brăila — CSM Suceava 1—0, Unirea Focșani — Foresta Fălticeni 1—0, Poli Iași — Steaua Mizil 4—0, Ceahlăul PN — CS Botoșani 1—0, Oțelul Galați — Siretul Pașcani 1—0, Prahova Ploiești — Viitorul Vaslui 3—0, Aripile Bacău — Gloria Buzău 1—1, Poiana Cîmpina — Olimpia Rm. Sărat 1—0, CFR Pașcani — Unirea Slobozia 1—1.

Seria a III-a: CSM Reșița — Steaua CFR Cluj 5—1, CFR Timiș — Someșul Satu Mare 2—2, Strungul Arad — Gloria Bistrița 1—1, Armătura Zalău — ASA Progr. Timiș. 2—2, UTA — Electromureș 1—0, Olimpia Satu Mare — Gloria Reșița 1—0, Metalul Bocșa — Mureșul Expl. Deva 3—0, Chimica Tîrn. — FC Maramureș 2—1, ASA Tg. M. — CSM Vagonul Arad 5—2.

● **FOTBAL.** În prima etapă a returului diviziei B, s-au înregistrat două victorii în deplasare (beneficiare A.S. Drobeta și Tractorul) și cinci remize (Aripile Bacău — Gloria Buzău 1—1, C.F.R. Pașcani — Unirea Slobozia 1—1, C.F.R. Timișoara — Someșul Satu Mare 2—2, Strungul Arad — Gloria Bistrița 1—1, Armătura — A.S.A. Timișoara 2—2. ● În derby-ul seriei I, F.C.M. Progresul Brăila a întrecut cu 1—0 echipa suceveană, păstrîndu-și poziția de lider. În seria a doua, rapidiștii au depășit cu 4—0 pe Sp. 30 Decembrie, dar echipa lui Ilie Balaci (A.S. Drobeta) se bate frumos, are +7 la „adevăr" după victoria de ieri de la Tîrgoviște și-și reafirmă veleitățile la promovare! În sfîrșit, în seria a III-a, Gloria Bistrița se întoarce cu un punct mare de la Arad și se menține în fruntea clasamentului. ● Iată rezultatele complete din seria a doua: Met. Slatina — Pandurii 3—0, Gaz metan — Autobuzul 2—0, Minerul Motru — I.M.A.S.A. 1—0, Unirea A. Iulia — Chimia Rm. V. 1—0, F.C.M. Caracal — Mec. fină 3—1, C.S. Tîrgoviște — A. S. Drobeta 1—2, I.C.I.M. Brașov — Constr. Craiova 3—1, Metalul Mija — Tractorul 0—1, Rapid — Sp. 30 Dec. 4—0. ● **RUGBY.** Rezultatele rundei inaugurale a returului: Dinamo — Univ. ELTIM 4—0, C.S.M. Sibiu — C.S.M. Suceava 22—12, Grivița Roșie — Steaua 31—22, Rulmentul Bîrlad — Farul 7—7, Știința Petroșani — Rapid Metrou 31—9, Contactoare Buzău — Minaur Baia Mare 18—8. ● **BASCHET (m):** Steaua — IMPS Oradea 91—77, Oțelinox Tîrgoviște — Farul 87—88, Metalotehnica Tg. M. — ICED București 78—80, Rapid — ELBA Timișoara 89—73, Dinamo — „U" Cluj 109—96, Academia Militară — Balanța C.S.U. 70—76.

Rugbi, Divizia A

C.S.M. Sibiu — C.S.M. Suceava 22-12 (12-3)

După o iarnă agitată, campionatul primei divizii de rugbi s-a reluat, pe o vreme minunată: senin, soare, spectatori — nu mulți, dar pasionați — între care și amatori de ultraviolete(!). Pe terenul de la „Valea Aurie" toată lumea cunoaște pe toată lumea și toți iubesc rugbiul. În mod previzibil, ai noștri au cîștigat fără să forțeze, dar și fără să strălucească. Diferența de valoare etalată de clasament n-a fost atît de evidentă și în joc. Un joc de uzură, în care moldovenii au pus în primul plan forța, iar sibienii — mustrați discret de pe margine de prof. Emil Sîrbu — tehnica superioară. Lăudabilă tendința — și dorința — gazdelor de a juca „la mînă", însă mai sînt multe imperfecțiuni.

După un moment de reculegere în memoria eroilor Revoluției, partida a început cu o surpriză: în min. 3, Ilieșiu, la prima acțiune a oaspeților dincolo de centrul terenului, reușește un drop gol și... 0—3. Sibienii nu ripostează decît spre finalul reprizei cînd maestrul sportului Becheș pătrunde irezistibil pe aripa dreaptă și înscrie un frumos eseu. Transformă Amariei. Două minute mai tîrziu, Dobre croșetează întreaga defensivă adversă și — un nou eseu, transformat de Ivanciuc.

Repriza secundă este ceva mai spectaculoasă, ai noștri joacă mai ofensiv, însă rezultatul nu este pe măsura așteptărilor. Dobre mai reușește două eseuri de orgoliu, unul transformat de Ivanciuc, în vreme ce oaspeții înscriu un eseu, prin Șlușariuc, și o lovitură de pedeapsă, prin Tofan.

Cu inexactități arbitrajul lui Ion Vasilică, bucureștean cu.. neamuri în Sibiu.

C.S.M. Sibiu: Schneider (min. 55, Ungureanu), Suciu, Florea, Banciu, Dumitru, Cocîrcă, Leordean, Zeicu, Dobre, Roșu (min. 45, Fugigi), Negru, Amariei, Becheș, Mitocaru, Ivanciuc. Etapa următoare duminică, 11 III a.c. cu Steaua. Să n-o luăm „tare"!

(n.i.d.)

Fotbal, Divizia B

Gaz metan Mediaș — Autobuzul București 2-0 (1-0)

Medieșenii au pășit cu dreptul, victoria lor sub noile auspicii din sportul românesc, în fața unei echipe care a dat o replică dîrză, fiind pe deplin meritată. După ce în min. 4, Țiglariu, min. 7, Pustai și Tenghea, min. 9, Mărginean (bară) și min. 13, din nou, Pustai fiind aproape de gol, în min. 15, același Pustai deschide scorul, cu un șut din apropiere, după o suită de pase ale înaintașilor medieșeni. Dominarea continuă însă Țiglariu (26) și Radu II (35) nu reușesc majorarea scorului. Oaspeții dau o replică bună irosind ocazii prin jucătorul de culoare Armando (Nigeria), în min. 8 și 18, sau Curelea, în min. 26.

După pauză, în min. 50 Radu II reia cu capul peste bară. Oaspeții au momente bune de joc, dar tot medieșenii ratează din situații clare. În min. 65 și 74 gazdele trec pe lîngă gol, dar în min. 76 se face dreptate, Radu II etalîndu-și clasa, executînd impecabil o lovitură liberă de la 20 metri și ridicînd scorul la 2—0. Pînă în final Gaz metan domină, dar Ologu (80), Mărginean (85) și Radu II (86) nu fructifică ocaziile create.

Cartonașe galbene: Roșu, respectiv Radu II. A arbitrat corect Octavian Șteng (Oradea). **Gaz metan: Szebin** — Solomon, Biro, Aloman, **Marin** — Veza, **Tenghea** (min. 71, Ologu), **Mărginean — Țiglariu** (min. 80, Handrea), Radu II, **Pustai.** Raport de cornere: 10—1.

Eugen SALCU

BASCHET, Divizia A, feminin

Gaz metan C. S. Ș. Mediaș — Comerțul Tg. Mureș 97-83 (53-40)

Victorie concludentă a medieșencelor, în fața unei echipe de valoare apropiată, dar care a trebuit să „plece steagul" în fața jocului mai dinamic și combinativ al gazdelor. După un început modest, de ambele părți cu ratări succesive, echipierele de la Gaz metan se instalează la cîrma partidei, conducînd ostilitățile pînă la sfîrșitul partidei. Au existat însă și cîteva momente de regretabilă scădere, care au permis oaspetelor să surmonteze handicapul apropiindu-se periculos, spre exemplu în min. 31, 72—64. Din fericire aceste puține momente au fost depășite rapid, medieșencele obținînd o victorie clară, în final 97—83.

După acest ultim meci al returului, baschetbalistele de la Gaz metan C.S.S. Mediaș au totalizat 5 victorii, o „zestre" cam șupredă cu care se vor prezenta la turneul final pentru locurile 7—12, ce se va desfășura în perioada 14—18 martie la... Tg. Mureș.

Cea mai bună apărătoare a gazdelor -- Danieta Velicica. Au înscris: Vereș (22), Bunget (20), Naghi (15), Radl (13), Vigh (12), Radu (9), Velicica (4) și Bichiș (2).

Masculin

Academia Militară — Balanța C.S.U. 70-76

Sibienii continuă să rămînă neînvinși în returul acestei ediții de campionat, acumulînd puncte prețioase, necesare atacării unui loc pe podium.

Partidă dificilă, în care gazdele s-au „agățat" de fiecare minge, sperînd să „răzbune" înfrîngerea fraților „mai mari" de la Steaua.

Felicitări baschetbaliștilor sibieni și succes, duminică, în partida cu Dinamo București.

Traian RUSU

HANDBAL, Divizia B, masculin

Carpați Mîrșa — Vagonul Arad 43-23 (21-11)

Din nou victorie clară, la o diferență de scor concludentă a mîrșenilor, în urma unui joc spectaculos și eficient, cu momente de strălucire, în care gazdele au etalat solide cunoștințe tehnico-tactice, dublate de o lăudabilă apetență pentru handbalul de calitate. Mi-a făcut plăcere să constat — după o absență mai îndelungată din preajma acestui colectiv că antrenorii Serafim Drăgan și Victor Cornea au construit, cu migală și pricepere, o echipă care se exprimă frumos, modern și eficace.

Gazdele au lăsat să se întrevadă de la început că sînt hotărîte să cîștige partida și nu oricum, ci la o diferență confortabilă. Ele au condus pe tot parcursul întîlnirii, mărindu-și permanent avantajul, datorită unei apărări exacte, formei bune a celor doi portari, Ștefan Nicolae și Marius Budai, precum și realizării unor faze rapide de atac, care au surprins, mai totdeauna adversarul. Remarcăm prestațiile valoroase ale lui Bock, Beșta, Kenzel, Csavar, Cornea și Vătafu.

În urma acestui rezultat mîrșenii continuă să se afle pe primul loc în grupă, duminica viitoare urmînd să întîlnească, la Sînicolaul Mare pe principala lor urmăritoare. Pentru Carpați Mîrșa au înscris: Bock (16 goluri), Beșta (8), Kenzel (5), Csavar (4), Vătafu (4), Cornea (3), Drotleff (2) și Petö (1).

Octavian RUSU

Campionatul mondial de handbal

Am cîștigat grupa B învinși — 1. România; 2. Coreea de Sud; 3. Cehoslovacia; 4. Elveția.

Primul joc handbaliștii noștrii l-au susținut în compania reprezentativei Coreei de Sud, care din 1982 ia parte la turneele finale ale CM, și care practică un handbal atractiv, vioi, fiind de la CM 1986 în plină ascensiune. Acest joc de debut a demarat sub semnul echilibrului de forțe cu o ușoară înclinație în favoarea handbaliștilor noștri: conducem cu 2 chiar 3 (11:8) goluri și intrăm în pauză cu 12—12. După reluarea jocului forțăm conducerea pe care o obținem și nu o mai cedăm pînă la fluierul final: 26—24.

Al doilea meci din grupa preliminară B a fost calificat de specialiști drept un derby al campionatului mondial: Cehoslovacia — România. Au învins ai noștri, într-o manieră cum ne-am dorit-o, cum și-au dorit-o ei. Pînă la scorul de 9:9 (s-a înregistrat de 5 ori scor egal) ambele combatante și-au fructicat avantajele în atac. Scorul rămas totuși destul de strîns se datorește și celor doi portari, ambii într-o formă extraordinară, scoțînd goluri ca și „făcute". La pauză 11:9 pentru România. În continuare partida își pierde fețele unui derby transformîndu-se într-un galop de sănătate al elevilor lui Cornel Oțelea. Scor final 25:17 — un nou succes al handbaliștilor noștri.

Partida cu Elveția începe, după fluierul arbitrilor sovietici Gregor Guterman și Juri Taranuhin, care au arbitrat și partida inaugurală România — Coreea de Sud, cu goluri marcate de Schäer și Gasmann, deci, 2:0 pentru elvețieni. Băieții noștri pornesc într-o urmărire eficientă semnînd egalări la 4:4 (min. 12), 5:5 și 6:6. În minutul 20, prin golul lui Mocanu, obținem pentru prima dată conducerea, 7:6, pe care n-o mai slobozim pînă la fluierul final: 24:16 (12:8). Handbaliștii noștri au marcat, fiind și numai în 5 pe teren, au ratat două aruncări de la 7 m, surclasîndu-și totuși partenerii de joc cu 8 goluri, ocupînd în final primul loc în grupa preliminară; în grupa semifinaliștilor ocupă un loc și echipa gazdă.

Gerhard M. BONFERT

Divizia B, feminin

O nouă victorie în deplasare

Fără doar și poate fetele lui Olimpiu Savu au reușit să ne facă să uităm insuccesele trecute, reușind, iată, o nouă victorie în deplasare. De astă dată ele au cîștigat la Carpatex Brașov, răpindu-i echipei gazdă ultima șansă de a mai supraviețui în divizia B. Dacă punctul forte al sibiencelor a fost apărarea — în min. 10, scorul era 6—0 în favoarea lor —, nici atacul n-a fost mai prejos, echipa noastră conducînd în permanență pe tabela de marcaj.

Avînd victoria asigurată, prof. Olimpiu Savu a rulat, în partea a doua a meciului, întregul lot: Tincu, Rodeanu — Buta (3 goluri), Ciontea (3), Oană (3), Grădinaru (3), Scridon (2), Mușat (1), Apostol (2), Macavei (4), Nagy, Pestrițu. Deci: Carpatex — C.S.M. Independența Cedonia 15—21 (6—13). Au arbitrat corect C. Manciu și Tr. Gabriel (București). Duminică 11 III a.c., din nou acasă, sibiencele vor primi replica formației Electromureș Tg. Mureș. Am emoții încă de acum... **(n.i.d.)**

Clasamentul Diviziei A

1. Dinamo București	19	17	0	2	59- 9	34	(+16)
2. Steaua București	19	16	1	2	53-12	33	(+15)
3. Univ. Craiova	19	12	4	3	32-11	28	(+ 8)
4. F.C. INTER	**19**	**9**	**3**	**7**	**31-29**	**21**	**(+ 3)**
5. F.C.M. Brașov	18	7	5	6	19-31	19	(— 1)
6. F.C. Bihor	19	9	0	10	38-34	18	(— 2)
7. Petrolul Ploiești	18	7	4	7	25-21	18	(0)
8. Sp. Studențesc	19	7	3	9	21-29	17	(— 3)
9. Poli Timișoara	18	5	6	7	24-25	16	(0)
10. F.C. Farul	18	5	5	8	23-24	15	(— 1)
11. Flacăra Moreni	19	6	3	10	21-28	15	(— 5)
12. Corvinul Hunedoara	19	6	2	11	19-42	14	(— 4)
13. „U" Cluj	19	4	6	9	18-44	14	(— 4)
14. F. C. Argeș	19	6	1	12	17-27	13	(— 5)
15. Jiul Petroșani	19	5	3	11	20-34	13	(— 7)
16. S.C. Bacău	19	5	3	11	21-37	13	(— 7)

Pe ultima coloană — „clasamentul adevărului"

Clasamentul seriei a II-a, div. B

1. Rapid București	18	13	3	2	37-11	29	(+9)
2. A. S. Drobeta	18	10	3	5	29-21	23	(+7)
3. F.C.M. Caracal	18	9	3	6	28-22	21	(+1)
4. I.C.I.M. Brașov	18	9	2	7	26-17	20	(0)
5. Unirea A. Iulia	18	9	2	7	34-26	20	(+2)
6. Pandurii Tg. Jiu	18	7	6	5	21-19	20	(+2)
7. I.M.A.S.A. Sf. Gh.	18	8	3	7	26-27	19	(+1)
8. Autobuzul	18	7	4	7	23-27	18	(0)
9. Minerul Motru	18	9	0	9	15-22	18	(0)
10. Mecanică fină	18	7	3	8	35-22	17	(+1)
11. Tractorul Brașov	18	8	1	9	26-24	17	(+1)
12. Metalul Mija	18	7	2	9	23-29	16	(—4)
13. GAZ METAN	**18**	**7**	**1**	**10**	**19-21**	**15**	**(—5)**
14. Chimia Rm. Vîlcea	18	6	3	9	23-25	15	(—1)
15. Sp. 30 Decembrie	18	5	5	8	14-25	15	(—1)
16. Met. Slatina	18	6	2	10	23-31	14	(—6)
17. C.S. Tîrgoviște	18	5	4	9	21-34	14	(—4)
18. Constr. Craiova	18	3	7	8	19-39	13	(—3)

Pe ultima coloană — „clasamentul adevărului"

Pentru albumul dv.

Cine n-o cunoaște?

În urmă cu 10 ani, la Jocurile Olimpice de la Moscova (de care cel mai bine își amintește Cristian Țopescu!) o sibiancă – pe numele ei Melitta Rühn – cucerea, împreună cu echipa de gimnastică a României, medalia de argint și, la individual, două medalii de bronz, performanță unică a unui sportiv din județul nostru. Dar nu numai atît, pentru că Melitta a obținut și alte succese notabile: campioană internațională a României, campioană republicană la individual compus etc. Dar, cea mai prețioasă medalie o constituie cea de aur cucerită – tot cu echipa – la Campionatele Mondiale de gimnastică de la Fort Worth (1979, S.U.A.), unde, din nou, la individual compus și sol, a obținut două medalii de bronz.

Acum are 26 de ani și își amintește cu nostalgie de victoriile de odinioară și cu recunoștință de cei care au pregătit-o: profesorii Rodica Filip, Ana Crihan și Adrian Goreac.

În imaginea foto: Melitta într-o postură inedită **(n.i.d.)**.

Primul concurs '90

— ŞAH —

Sala clubului „Foresta" din Sibiu a găzduit — în organizarea Direcției Județene a Sporturilor — sferturile de finală ale Campionatului Republican Individual masculin de șah. Întrecerea, desfășurată în „sistem elvețian" a fost extrem de disputată, fapt atestat de modul de departajare a cîștigătorului — „coeficientul Bucholtz". Iată clasamentul: 1. Ioan Știrbeț (I.P.-A.S.) 6 p., 2. Nicolae Oltean (Foresta) 6 p., 3. Mihai Fodor (Independența) 5 p., 4. Ștefan Jenei (Foresta) 4,5 p., 5. Gheorghe Treilescu (I.P.A.S.) 4,5 p., 6. Romeo Sarkozi (Independența) 4.5 p. Acești șahiști au obținut dreptul de participare la semifinalele campionatului. A arbitrat cu competență Mihai Gheorghiu.

Iată o discuție fulger cu Nicolae Oltean, subinginer la I.R.E. Sibiu, unul dintre protagoniști.

— A fost primul concurs al anului în județul nostru...

— Fiind prima întîlnire după Revoluție, am început prin a păstra un moment de reculegere în memoria colegului nostru de șah, căpitan de aviație Victor Motica, un om deosebit care a căzut eroic la datorie în timpul tragicelor evenimente.

— Ce rezultate mai deosebite aveți în palmares?

— Cea mai bună performanță a mea a fost participarea la faza finală a Campionatului Republican de Șah Activ (30 minute partida). Pe plan local, am activat la „Voința" Sibiu, timp de doi ani, în div. B. Acum, cu „Foresta" am pornit de la zero, am ajuns în div. C, cu perspective de promovare.

— Ce vă place să jucați mai mult?

— Cu negrele, prefer Indiana Regelui, iar cu albele încerc să-l atrag pe adversar în Partida Spaniolă.

— Jucați șah în familie?

— Soția mea — care lucrează în învățămînt — este suportera mea și a celor două fete, care, și ele, (normal, nu?) joacă șah.

— Vă mulțumim!

Traian BANEA

Tot felul ...

• **Polemică.** Între Menotti și Maradona, care este un fervent partizan al lui Bilardo, discuțiile în contradictoriu continuă. Menotti: „Argentina depinde de Maradona dar nimeni nu este scutit de a fi accidentat". Maradona: „Menotti continuă să spună prostii". Menotti: „Maradona este un prost crescut. Nu-i pot da nici un sfat deoarece nu sînt nici psihiatru nici psiholog". Clar!

• **Restrîște.** În Polonia cluburile au mari necazuri financiare. De exemplu, Zaglebie Sosnowiec, sponsorizată sau susținută de cîteva mine de cărbuni din împrejurimi a fost anunțată că nu va mai fi sprijinită în nici un fel. Chiar și Gornik Zabrze, club de legendă în Polonia, are mari necazuri, necazuri care au silit-o să-și reducă la jumătate „nivelul de trai"...

Un tahitian la... Paris

(urmare din pag. I)

ție, cuvîntul hotărîtor l-a avut tatăl. D-l Vahirua a fost în tinerețe fotbalist și aici a fost norocul acestui puștan care vroia și nu vroia să asalteze piscul fotbalului.

Antrenorul Van Sam l-a luat cu el în Franța unde a descoperit la început ploile reci, frigul, iarna. O încercare grea pentru un copil, dar pînă la urmă Pascal a reușit. Este acum în pragul naționalei cocoșului galic și dă interviuri. Anii de despărțire de casă, ani dificili și parcă prea lungi, au trecut. Acum Pascal discută în cunoștință de cauză cînd vorbește de rezervorul de fotbaliști din insula lui.

Atrage serios atenția celor care vor să dea o raită prin Tahiti asupra posibilei inadaptabilități a tahitienilor în Franța dar adaugă meditativ: „Dacă n-aș fi plecat atunci, acum probabil aș fi fost pescar". Și adăugăm noi, un erou al „Caracabanei" tahitiene ..

Așa cum a fost întotdeauna, fotbalul, sportul, au însemnat pentru cei mulți și obidiți „trenul" spre o meserie curată, „trenul" spre o speranță de mai bine în viață. .

S-a ridicat „bariera"

La ordinea zilei în viața politică internațională — problema reunificării Germaniei. O problemă politică, dar, în același timp și una istorică, un anacronism pe care ni l-a lăsat istoria. Evenimente care și-au pus amprenta pe evoluția economiei, vieții social-politice și, nu în ultimul rînd, pe mentalitatea individuală și colectivă. Afectat a fost, ca o consecință firească, și sportul. Referindune la fotbalul est-german, trebuie avut în vedere, în primul rînd, faptul că și el (ca și celelalte sectoare de activitate) a fost supus centralizării, am spune chiar centralizării excesive. Astfel, ca și la noi în țară, D.F.V. (Federația de Fotbal) era strict subordonată D.T.S.B. (echivalentul C.N.E.-F.S.-ului nostru) ca și amestecului direct al Partidului Socialist Unit din Germania, stranie (și nu tocmai) asemănare cu amestecul brutal al P.C.R. la noi. Totul era făcut după modelul sovietic — cu atît mai mult cu cît trupele sovietice de ocupație impuneau prudență și respectarea „jocului" — inclusiv denumirile unor cluburi (vezi Dinamo), ca și apartenența lor la anumite departamente — „cheie" oricărui stat totalitar. Aceasta ducînd, implicit, la ruperea cu tradițiile proprii sportului german. Mai mult, ploconirea față de modelul sovietic a dus la rărirea contactelor cu Vestul (ceea ce nu înseamnă că acestea nu au existat) și, în mod logic, la interzicerea „exportului" de jucători dincolo de „cortina de fier". Fapt ce a determinat, ca și în cazul celorlalte țări socialiste, autoexilarea unor jucători și antrenori de mare valoare (de exemplu, Nachtweih, fostul fundaș dreapta al lui Bayern München, actualmente la Cannes, în Franța sau antrenorul lui Eintracht Frankfurt/Main, Jörg Berger). Paradoxal, această stare de lucruri a avut și o fațetă pozitivă: formarea unor echipe de club puternice, de care oricine se teme(a) în Europa: Dynamo Berlin, Dynamo Dresda, Lokomotive Leipzig. Pe de altă parte, opresiunea (în primul rînd, cea spirituală) la care a fost supus poporul german din R.D.G. și, implicit, fotbaliștii, este ilustrată de unul dintre cei mai vechi, mai valoroși și mai cunoscuți jucători ai lui Dynamo Dresda, Andreas Trautmann (31 ani, de 10 ani la echipă, pentru care a jucat peste 600 meciuri): „Pînă acum ni s-a inoculat ideea că este o onoare a juca pentru Dynamo Dresda. Aceste zile au trecut".

Într-adevăr, totul s-a schimbat și, în primul rînd, mentalitatea oamenilor. Întîmplător mă aflam în R.D.G. în vara lui 1989, vară în care începuse marele exod spre R.F.G. Am observat, cu această ocazie, la fața locului, ce înseamnă descătușarea, ce înseamnă refuzul de a te supune unor dogme, ce înseamnă atracția și modelul Occidentului civilizat, ce înseamnă dorința unor contacte normale cu această zonă a Europei. Totul s-a schimbat și în ceea ce privește mentalitatea jucătorilor. Marea majoritate se gîndește tot mai mult la Bundesliga (în special), dar și la Olanda sau Belgia. Începutul l-au făcut **Andreas Thom** (24 ani, de la Dynamo Berlin), transferat, pentru 2,8 milioane mărci vest-germane la Bayer Leverkusen, și **Matthias Sammer** (de la Dynamo Dresda), achiziționat de VfB Stuttgart. Curtat este și coechipierul său **Kirsten**. Pilz, Döschner. Minge sau Kirchner, toți „internaționali" ai lui Dynamo Dresda, își văd contractul expirat în această vară. La fel, o serie de colegi de la Dynamo Berlin, Lok. Leipzig sau F.C. Magdeburg. Toți aceștia doresc să plece — legal — în străinătate. Gîndirea lor descătușată prospectează. Dar vine și reversul medaliei: așa cum exodul populației riscă să ducă la depopulare, așa și proiectatul val de „emigrare" fotbalistică poate concura la falimentul cluburilor est-germane. Nu, însă, și al „naționalei", ai cărei componenți vor veni cu mari acumulări calitative din Vest.

Ce se va întîmpla, însă, în cazul reunificării? Timpul va da răspunsul așteptat.

Paul ZAHARIA

Răspuns

la P.S. din ziarul „Dimineața", 28 februarie, articolul „Marginalii la o victorie"

1. D-l ZMEU, ministrul turismului, fost și actual președinte al F.R. Baschet, este un om deosebit, sprijină efectiv activitatea de baschet, fiind un bun cunoscător al acestui sport. Este un om respectat de toată mișcarea sportivă.

2. RAPORTUL LA GREȘELI PERSONALE ESTE: repriza I 17—9, repriza a II-a 10—11, prelungiri 27—20. În repriza I arbitrajul a fost într-adevăr inegal în aprecierea greșelilor tehnice, sub cele două panouri. Mai drastic cu noi și mai larg cu Steaua; din acest motiv s-a ajuns la cifra inegală de 17—9. La repriză, arătînd acest fapt arbitrar, au căzut de acord să fie egali în această direcție. S-a echilibrat (raport faulturi 10—11) și noi... am cîștigat. Aprecierea domnului Octavian Rusu este corectă și considerăm că este un cronicar care cunoaște bine acest joc.

3. MOTIVAREA CALIFICATIVULUI. Am acordat calificativul F.B. din considerente de perspectivă. Cînd totul se termină cu bine, nu avea rost să mai punem paie pe foc cu niște arbitri care în partea a doua au arbitrat corect.

P.S. Regretăm polemica care s-a născut după un asemenea joc. Rezultatul este o premieră deosebită în baschet și ne așteptam la o considerație mai mare. NU DORIM să intrăm în polemică cu nimeni. DORIM să ne facem datoria, să muncim și să obținem rezultate și pentru asta avem nevoie de liniște și nu de polemici.

prof. Flaviu STOICA, antrenor principal

F.R.B. este alcătuită în majoritate absolută din oameni de baschet cunoscuți, care în plus au făcut deja ceva în acest sport. Poate (deși nu cred) cronicarul „Dimineții" a auzit de DAN NICULESCU, MIRCEA CÎMPEANU, secretar general, GEORGE CHIRALEU antrenor federal, ca să amintim doar de cîțiva membri ai conducerii F.R.B. Apoi, comparația dintre ZMEU și BERLUSCONI n-are nici o acoperire. Și să mai știe cronicarul că nu poate socoti alegerea federației (făcută și de noi) o înfrîngere a STELEI pentru că F.R.B. = STEAUA.

Mircea VULC, antrenor secund

CUVINTE ÎNCRUCIȘATE

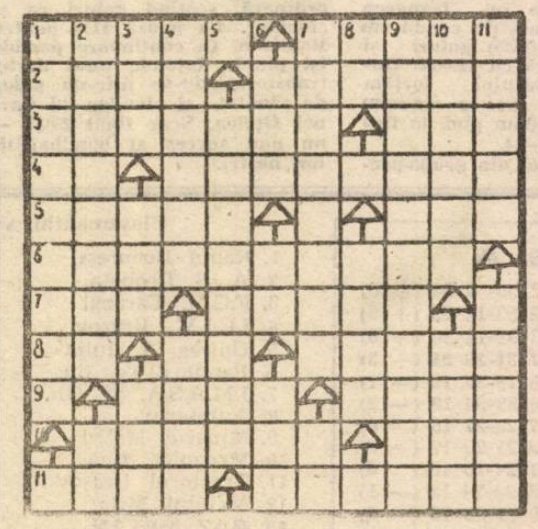

GIMNASTICĂ

ORIZONTAL: 1) Un obiect purtat la sol! — Pară (pl.). 2) Face exerciții și primește note — Unele care și-au păstrat o bună condiție fizică. 3) Mișcare în cerc — Taler. 4) Folosit la bîrnă — Pe cal (pl.). 5) Paralele cu valoare odinioară (sing.) — Poziție de mijloc! 6) Complex de aparate. 7) Avantaj — Drum închis. 8) Ieșire la bîrnă! — Una și unu ! — Perioade istorice. 9) Bară fixă la... pod! — Face repetiții. 10) Fac podul — Asigură încălzirea (reg.). 11) Se prinde de șpalier — Folosite pentru poziția culcat... în deplasare.

VERTICAL: 1) Trec peste paralele. 2) Apanajul unei strălucite evoluții la bară — În vîrful piramidei! 3) Garnitură — Prezente la dansuri! — Partener la... inele. 4) Evoluează la bară — Exprimă un îndemn. 5) Folosită la trageri. 6) Covor — Pe sol — Lucrează la extensor. 7) Revenire la starea de echilibru — Exercițiu în finale! 8) Cap de afiș! — Pereche la capră (pl.). 9) Asigură o mai bună evoluție la sol. 10) Finețea unor execuții — Cu inele. 11) Rezultat — Piedică la cal (pl.).

Dicționar: ZIT, RER, NSU. **George MARINA**

• Colectivul de redacție: Mircea BIȚU, N. I. DOBRA, Ion PLEȘCA și Octavian RUSU • Paginatori: Constantin Ghinea, Ion Ionescu, Constantin Mihalache, Paul Szemerjai. • Articolele colaboratorilor se primesc, în fiecare săptămînă, de marți pînă vineri, între orele 9—12, la camera 4, sediul cotidianului independent TRIBUNA. • Colaborările de la competițiile la zi sînt așteptate, în fiecare duminică, la Întreprinderea Poligrafică Sibiu, între orele 14—17 • Redactorii publicației pot fi contactați la telefonul 1 25 06. • Tiparul executat la Întreprinderea Poligrafică Sibiu

BIBLIOTECA „ASTRA" SIBIU

BIBLIOTECA „ASTRA"
SIBIU

Chibiţii sînt cu noi!

Cei care au fost ieri în „sala de sport" — de fapt fostă hală de zarzavaturi, adaptată la necesităţile momentului anilor '60 — a Clubului Sportiv Şcolar şi-au dat încă o dată seama că Sibiul este un oraş martir şi-n ce priveşte baza materială a sportului. Fiindcă, de-a lungul anilor, noi, sibienii, n-am fost buni decît să dăm producţii peste plan în industrie, să dăm produse peste plan în agricultură, să facem economii în domeniul social-cultural şi să obţinem locuri fruntaşe în „întrecerea socialistă" pe ţară.

Am continuat să pistonăm factorii de decizie în legătură cu perspectiva de a se construi sala polivalentă mult dorită de sibieni. Direcţia Judeţeană a Sporturilor, prin domnul Ion Biriş ne-a îndrumat spre Primăria Municipiului, primăria ne-a... pasat la judeţ, iar judeţul — în speţă domnul Opriş — nu poate încă să spună nimic concret. Se aşteaptă încă bani şi aprobări de la Bucureşti.

Ei bine, considerăm că am aşteptat destul. Răbdarea are şi ea o limită. Ne propunem ca, de aici înainte, să inserăm în paginile ziarului nostru tot ceea ce se ştie (şi mai ales nu se ştie!) despre această... himeră. Vom reveni, deci. (n.i.d.)

Fotoreporterul **Mircea CIRDEI** a surprins această imagine la partida F.C. Inter — Dinamo Bucureşti, încheiată după cum se ştie — cu victoria echipei sibiene (1—0). Nemaiavînd, ca vodă prin lobodă, acces personal sau prin reprezentanţii cu epoleţi aurii în cabinele „cavalerilor fluierului", unde ştim noi ce se hotăra, antrenorul Mircea Lucescu îşi face publice protestele pe gazon, în văzul lumii. Şi, zicem noi, nu era cazul, pentru că arbitrii au fost corecţi. Dar cum năravul din fire n-are lecuire, îi sugerăm domnului Lucescu să se ocupe de propria echipă şi, oricît de greu i-ar veni, să renunţe la tîrguiala cu arbitrii!

Tribuna Sporturilor

SUPLIMENT SĂPTĂMÎNAL DE INFORMARE SPORTIVĂ AL COTIDIANULUI INDEPENDENT TRIBUNA

Anul I, nr. 3 Luni, 12 martie 1990, 4 pagini, 2 lei

Drama brazilienilor

Coppa del Mondo

La 25 iulie 1946 a avut loc Congresul F.I.F.A. care a hotărît să încredinţeze Federaţiei braziliene organizarea turneului final al campionatului mondial din 1950. Ţările europene sîngerau încă de pe urma războiului. 33 de selecţionate şi-au anunţat sosirea dar pînă la urmă în Brazilia n-au ajuns decît 13. Festivitatea de deschidere a avut loc pe stadionul Maracana din Rio de Janeiro, nou construit, cu o capacitate de 200 000 locuri. S-au tras 21 salve de tun iar focurile de artificii n-au conţinut pînă tîrziu noaptea.

În preajma partidei Anglia — S.U.A., presa britanică scria cu emfază: „În lume mai există doar două popoare care n-au învăţat să joace fotbal: eschimoşii şi americanii!". Ei bine, americanii au învins cu 1—0 şi i-au eliminat pe englezi. Finala s-a jucat între Brazilia şi Uruguay, cele două mari forţe ale fotbalului mondial la acea oră. În urma golaverajului superior, brazilienilor, pentru a deveni campioni mondiali, le era suficient şi un meci egal. Toţi erau siguri că Brazilia nu poate scăpa titlul. Dar prima repriză se încheie cu un scor alb. A doua începe într-o atmosferă de mare tensiune nervoasă. În min. 48, brazilianul Friaca deschide scorul. Maracana este ca un vulcan în erupţie. Orchestrele au început să cînte, zeci de mii de petarde ex-

(Continuare în pag. a III-a)

Dirt-track-ul este o parte din viaţa mea

— afirmă domnul NICOLAE RIUREAN, antrenorul federal al lotului naţional de dirt-track al României —

Interviul nostru

Red.: Sesizez pe chipul dumneavoastră o umbră de tristeţe, care ascunde o nemulţumire sau poate chiar o nedumerire. Mă înşel oare?

— Oarecum aveţi dreptate. În urma unei şedinţe a membrilor secţiei de dirt-track de la Asociaţia sportivă I.P.A. Sibiu, am constatat că unor sportivi, pe care i-am antrenat timp de 5 ani, perioadă în care au obţinut rezultate bune şi chiar foarte bune, nu le-a mai convenit programul de pregătire, disciplina şi metodele de antrenament pe care le-am aplicat, creînd opinie împotriva mea. Prin urmare, mai concis, nu mai îndeplinesc funcţia de antrenor şi coordonator tehnic al acestei secţii.

Red.: Să fie o manifestare a unei democraţii greşit înţelese sau motivele susţinute de aceşti sportivi opozanţi sînt reale?

— Motivele invocate sînt practic lipsite de temeinicia u-

(continuare în pag. a III-a)

A consemnat **Nicolae IVAN**

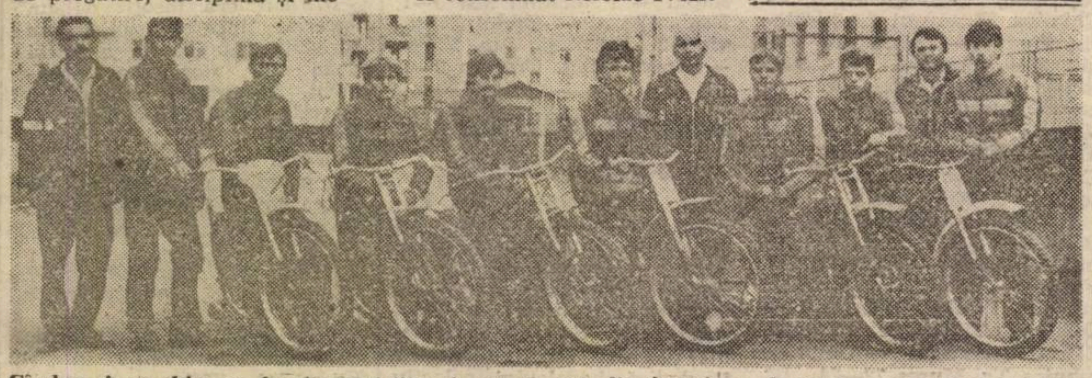

Cîndva şi nu chiar cu foarte mult timp în urmă, cei din imaginea de faţă se constituiau într-o echipă omogenă, aparţinătoare Asociaţiei sportive a I.P.A. Sibiu. Acum, unii dintre cei din aceeaşi imagine, lipsesc de la un eventual apel, cea mai regretabilă absenţă constituind-o maestrul sportului Nicolae Riurean, prezent vreme de 5 ani la conducerea tehnică a secţiei despre care aminteam.

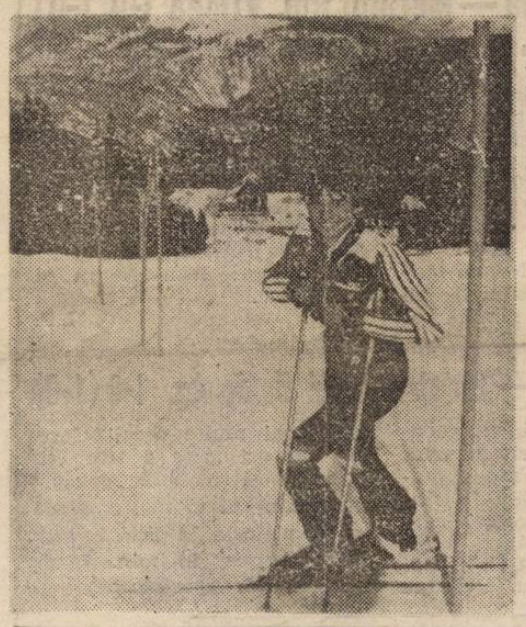

Simpatica şi talentata Mihaela Fera pe vremea cînd apăra culorile Sibiului şi se antrena pe pîrtia Oncești din Păltiniş. Să nu ne pierdem speranţa că măcar doi-trei dintre juniorii de azi vor păşi pe urmele Mihaelei.

Un covor roşu pentru şeic

Aţi auzit de Uli Maslo? Nici eu. O fi jucat fotbal prin vreo periferie a Münchenului, ori la vreo echipă de amatori care se aduna sîmbăta ca să-şi facă băieţii sete de bere Radeberger.

Ei bine, spirit comercial, Uli al nostru s-a gîndit să facă şcoala de antrenori, auzind că în fotbal se cîştigă mărci albe pentru zile negre. A absolvit-o, dar n-a găsit în R.F.G. nici o echipă dispusă a-l angaja. Aşa că a luat drumul Golfului. Acolo aflase el că se mănîncă petrodolari pe pîine şi se bea benzină de 98. Şi-a avut noroc. După un contract de 3 ani în Bahrein, a urmat un an în Quatar şi, în sfîrşit, de la 1 iulie 1989, este antrenorul reprezentativei Bahreinului. Ce performanţe a realizat această formaţie? Nici una. Şi-atunci... Întrebat de un gazetar, Uli Maslo explică: am şeicul meu personal. Se numeşte Khalid bin Kalifa al Khalifa. El mă plăteşte pentru că vrea, din cînd în cînd, să asiste la un meci de fotbal. Dacă-i place fotbalul? Cred că habar n-are ce se întîmplă pe teren. Dar acolo, şeicii sînt putrezi de bogaţi şi-i o modă să fie nişte mecena ai fotbalului. Cine are succes în fotbal, are succes şi-n viaţa mondenă. Aşa că, fiecare doreşte să poată spune „am un antrenor şi o echipă". Ei vin la stadion ca la operă; au loje special amenajate unde, pe covoare purpurii, stau tolăniţi, înconjuraţi de consilieri şi servitori care le servesc băuturi răcoritoare bine frapate. Probabil că discută tot afaceri.

Uli Maslo s-a stabilit acolo cu tînăra lui soţie şi se simte în siguranţă. Nu doreşte să participe la turneul final al campionatului mondial. Dacă şeicul său „privat" este mulţumit, Uli este şi el fericit pentru că primeşte bani şi onoruri.

Banii n-au miros nicăieri în lume. Cu o condiţie: să aibă acoperire în aur. (n.i.d.).

Cronici, rezultate, clasamente de la competiţiile ce au avut loc sîmbătă şi duminică.

(În pagina a II-a)

Ştiri necenzurate

● Un pensionar sibian (n.n. — n-am înţeles de ce doreşte să rămînă în anonimat?) ne adresează o propunere interesantă: să se tipărească un calendar pe anul 1991 cu imagini de la C.M. de fotbal din Italia, prilej ppentru tot omul de a-i cunoaşte pe cei mai buni fotbalişti de pe Mapamond. Am înaintat propunerea, stimate corespondent, clubului divizionar sibian şi vă pot informa că ea a trezit interes! ● Doamna Maria Dobrin din Sibiu (str. Gîrlei 11) doreşte să ştie ce s-a întîmplat cu prof. Nicolae Tudor, fost titular în Avrig şi detaşat la C.S.Ş. Sibiu? De ce a fost nevoit să-şi ceară demisia din postul de antrenor al echipei de volei C.S.M. Libertatea şi de ce conducerea şcolii i-a aprobat demisia? Nu cumva — zice M.D. — prin această manevră s-au cocoloşit incapabilii cu rude şi pile de sus? Rugăm organul sportiv judeţean să elucideze enigma (şi să ne informeze), noi nemaiadăugînd decît că d-na Dobrin este sora profesorului Tudor. ● „Îi felicităm pe ziariştii de la „Tribuna" pentru ideea editării suplimentului „Tribuna sporturilor", o publicaţie de mult aşteptată, cu un bogat conţinut informativ şi care, ne dăm seama, îşi propune să stimuleze schimbul liber de păreri, să scoată din anonimat o serie de discipline sportive şi, în acelaşi timp, să promoveze adevăratele valori. Vă sugerăm o anchetă cu tema: „Ce se întîmplă cu boxul sibian?". Sîntem siguri că „Tribuna sporturilor" va cuceri repede sufragiile cititorilor sibieni. Iată de ce vă urăm mult succes în efortul dumneavoastră lăudabil". Scrisoarea (pentru care mulţumim) este semnată de Artur Schuster şi Nicolae Floroiu. ● Epistola dv., domnule Mihai Chirilă din Mediaş (Şos. Sibiului nr. 51, bl. 39) ne-a pus într-o oarecare dilemă. Începeţi prin a ne lăuda pentru editarea „Tribunei sporturilor", apoi ne reproşaţi, după chiar primul număr (ce nerăbdător sînteţi, ca să nu zic pripit!) că am omis Mediaşul din sumar (acuză îndreptăţită, dar „re-

(continuare în pag. a IV-a)

Mircea BIŢU

Baschet, divizia A masculin

Sibienii continuă să rămînă neînvinși în acest retur

Balanța C. S. U. – Dinamo București 79-76 (49-39)

Sală (dacă aceasta se poate numi așa) arhiplină, atmosferă de mare derby, recital extraordinar al galeriei noastre, victorie mare, obținută la capătul unei lupte epuizante, dîrze, exprimată, însă, într-un frumos spectacol sportiv. Oricît am căuta o concluzie mai bună pentru acest joc, nu vom găsi una mai fericită decît cea sugerată de minunații suporteri ai echipei: „Festival, festival — C.S.U. dă recital". Cu un singur amendament, și anume că „instrumentele" orchestrei s-au „dezacordat" puțin în final.

După o scurtă perioadă de tatonare, echipierii de la Balanța C.S.U. Sibiu se arată hotărîți a tranșa disputa în favoarea lor. Dar nu a fost ușor. Ei conduc, în min. 7, cu 17—9, dar în următoarele două minute se pripesc în atac, ratează nepermis și, în min. 9, scorul înregistrat pe tabela de marcaj arată 17—15 și apoi 17—18. De la egalul 23—23 din min. 10, elevii antrenorilor Flaviu Stoica și Mircea Vulc se detașează clar, conduc în ultimul minut de joc al primei reprize cu 14 puncte (49—35) dar primesc două coșuri și astfel, prima parte a jocului se încheie cu 49—39.

Gazdele încep în forță repriza secundă și în min. 25 conduc cu 62—45. Pînă la jumătatea reprizei secunde, chiar dacă diferența s-a mai micșorat (66—57, în min. 31), gazdele continuă să-și manifeste, evident, superioritatea, ceea ce vor face pînă în min. 37 (77—68). Ultimele 3 minute au evidențiat o acută scădere a capacității de atac a sibienilor. Pe fondul acesteia dinamoviștii bucureșteni se apropie amenințător, cu 42 de secunde înainte de finalul partidei scorul era de 77—76. Emoțiile și tensiunea ating paroxismul, sîngele din obraji începe să dispară, pînă cînd, cu cîteva secunde înainte de final, Bretz înscrie și partida ia sfîrșit cu o victorie pe deplin meritată și muncită a gazdelor. Întreaga echipă și conducerea ei tehnică merită toate felicitările pentru această a șasea victorie consecutivă, în acest retur. Am mai semnala faptul că defensiva sibiană a știut să-i anihileze pe cei doi „giganți" ai oaspeților, Vinereanu și Popa, dar în mai mică măsură au reușit să o facă cu Dan Niculescu, care, la 37 de ani, a jucat un meci întreg marcînd 30 de puncte. Despovărați de orice fel de presiuni arbitrii Georgiu (Cluj) și Baleșescu (Brașov) au oferit un exemplu de prestație autoritară și obiectivă. Au înscris: Jacob (18), Muntean (17), Corui (11), Bretz (11), Dăian (9), Tenter (7) și Herbert (6) pentru Balanța C.S.U., respectiv Niculescu (30), Vinereanu (12), Popa (11), David (8), Păun (6), Laszlo (4), Sinevici (3) și Constantin (2).

Octavian RUSU

Succes baschetbalistelor mediașence, în turneul final de la Tg. Mureș!

Între 14—18 martie, sala sporturilor din Tg. Mureș va găzdui turneul final pentru locurile 7—12 al campionatului de baschet divizia A, feminin. Echipierele de la Gaz Metan C.S.Ș. Mediaș abordează acest turneu cu dorința de a evita retrogradarea și de a oferi iubitorilor de sport din Mediaș și Sibiu posibilitatea de a urmări, în continuare, partide de baschet feminin, divizia A.

Ne exprimăm convingerea că, atît conducerea asociației, cît și a întreprinderii patronatoare vor fi alături de echipă, material și moral, sprijinind-o efectiv în această încercare, cu mulți sorți de izbîndă. Cea mai tînără echipă din divizia A merită, cu prisosință, o astfel de atitudine generoasă. **(O.R.)**

HANDBAL, DIV. „B", FEM.

Un meci fără istoric

Fetele lui Olimpiu Savu au cîștigat cu 25—19 (13—7), într-o sală ca un congelator, cu acoperișul spart în cîteva locuri și cu bălți de apă pe extreme. Noroc c-am știut de joc — fiindcă vorbisem cu Savu, căci afișe prin oraș n-am văzut — altfel nici nu participam (ca multă lume din Sibiu). Electromureș din Tg. Mureș, o formație fără veleități, n-a creat probleme echipei noastre decît preț de vreo 10 minute, după care sibiencele s-au desprins clar, deși au irosit multe ocazii (mai ales prin acest argint viu care este Mirela Scridon).

Au arbitrat, fără dificultăți, C. Bercea și L. Todosiu (Rm. Vîlcea). Pentru echipa noastră au marcat: Daniela Buta (2), Mioara Oană (6), Mihaela Grădinaru (2), Mirela Scridon (6), Mihaela Apostol (4), Simona Enescu-Macavei (4), Elena Anca Pestrițiu (1).

Duminica viitoare C.S.M. Independența Cedonia Sibiu joacă la Făgăraș cu Nitramonia. În prezent echipa noastră se află pe locul II în serie, după C.S.M. Sf. Gheorghe care are trei puncte avans.

N. I. DOBRA

P.S.: Galeria sibiană este ca și inexistentă, spre deosebire de baschet, fotbal și chiar volei. Ce ne facem frații?

FOTBAL, DIV. „C"

C.S.U. Mecanica — Metalul Rm. Vîlcea 1-0 (1-0)

Greu, foarte greu au învins sibienii, „lanterna" din Rm. Vîlcea. Dacă în prima repriză studenții s-au aflat la cîrma jocului, ratînd ocazii rarisime (min. 14, Mihuleț, min. 15, Armenean, min. 20 Kilinger și altele) în repriza secundă și mai ales în final oaspeții au fost la rîndul lor foarte aproape de egalare. Numai șansa noastră și ghinionul lor au făcut ca scorul să rămînă cel fixat în min. 38 cînd în urma centrării perfecte a lui Vasile Armenean, Constantin a fructificat.

C.S.U. Mecanica: Teleșpan — Popa Sorin II, Curtean, Cosma, Golea — Lomnășan, Popa Sorin I, Killinger (Botar) — Mihuleț, Constantin (M. Rotar), Armenean.

Antrenori: Ioan Negru și Tr. Stoica.

I. P.

Carpați Mîrșa — Electronistul C. de Ag. 1-0 (1-0)

Partidă frumoasă, spectaculoasă în care gazdele au avut de înfruntat o formație ambițioasă, care numără în rîndurile sale trei jucători care au activat la F.C. Argeș, echipă bine condusă tot de un exargeșean, Moiceanu. Deși au avut mai multe ocazii clare, de trei ori „tête a tête" cu portarul și o bară, gazdele au trebuit să se mulțumească cu o victorie la limită, prin golul înscris, în min. 7, de Terteci. **(M. Apostolache)**

Unirea Pitești — Metalul Voința Sibiu 1-0 (0-0)

Sibienii au pierdut la limită în urma unui gol pe care echipa lui Geza Pavlovici nu-l recunoaște ca valabil (în min. 72, portarul oaspeților, Păun, a fost faulat evident, a scăpat balonul și... gol). Deci, nici în arbitrajul de fotbal nu s-a renunțat la vechile practici!

Carpați Agnita — Metrom Brașov 1—1 (1—0)

Gazdele au evoluat neconvingător și, deși au deschis scorul în min. 9 prin C. Oliu, s-au văzut egalate în min. 51.

(Ștefan COPILĂU)

Muscelul Cîmpulung — I.P.A. Sibiu 2—0 (0—0)

Și aici o partidă agreabilă, cîștigată clar de gazde prin golurile marcate de Buzatu, în min. 75 și 86. **(M.A.)**

PE SCURT

● **FOTBAL.** În etapa a 19-a a eșalonului secund s-au înregistrat rezultatele: **Seria I:** Steaua Mizil — Unirea Focșani 0—0, C.S. Botoșani — Poli Iași 1—1, Viitorul Vaslui — Ceahlăul P. Neamț 1—1, Gloria Buzău — Oțelul Galați 2—1, Siretul Pașcani — Prahova Ploiești 3—0, Olimpia Rm. Sărat — Aripile Bacău 2—1, Unirea Slobozia — Poiana Cîmpina 1—1, C.S.M. Suceava — C.F.R. Pașcani 0—0. **Seria a II-a:** Autobuzul — Met. Slatina 2—1, I.M.A.S.A. — Gaz metan 0—O, Chimia Rm. Vîlcea — Minerul Motru 3—0, A.S. Drobeta — Unirea A. Iulia 2—0, Constr. Craiova — F.C.M. Caracal 0—0, Mec. fină — C.S. Tîrgoviște 1—0, Tractorul — I.C.I.M. Brașov 1—0, Sp. 30 Dec. — Metalul Mija 3—2, Pandurii — Rapid 1—2. **Seria a III-a:** Progresul Timișoara — Strungul Arad 2—0, Gloria Bistrița — C.F.R. Timișoara 3—0, Mureșul Deva — U.T.A. 1—3, Electromureș — Olimpia Satu Mare 2—1, F.C. Maramureș — Metalul Bocșa 1—0, Steaua C.F.R. Cluj — A.S.A. Tg. Mureș 0—0, Vagonul Arad — Chimica Tîrnăveni 2—0, Gloria Reșița — Armătura Zalău 2—0, Someșul — C.S.M. Reșița 4—0. ● Celelalte rezultate înregistrate în seria a VII-a a diviziei C: Electrica Titu — Chimia Găiești 2—1, Carpați Brașov — Dacia Pitești 1—0, Nitramonia — Dacia Cozia Călimănești 0—1. ● **BASCHET** (div. A): Academia Militară — Steaua 75—92, Farul — I.M.P.S. Oradea 105—90, I.C.E.D. București — Oțelinox Tîrgoviște 102—105, ELBA Timișoara — Metalotehnica Tg. Mureș 72—74, „U" Cluj — Rapid 92—76. ● **RUGBI** (div. A): Minaur Baia Mare — Dinamo 9—0, Farul — Contactoare Buzău 31—16, Steaua — C.S.M. Sibiu 20—3, Rapid Metrou — Rulmentul Bîrlad 22—7, Univ. Timișoara — Grivița Roșie 17—6, C.S.M. Suceava — Șt. Petroșani 18—13. ● **VOLEI** (fem., div. A): Știința Bacău — C.S.M. Libertatea Sibiu 3—1, Rapid — Penicilina Iași 3—1, Dacia Pitești — Oțelul Tîrgoviște 2—3, Chimia Rm. Vîlcea — Univ. C.F.R. Craiova 3—1.

FOTBAL, DIV. „B"

I.M.A.S.A. Sf. Gheorghe — Gaz metan 0-0

Ca martor ocular la această partidă pot spune că punctul obținut la Sf. Gheorghe este balonul de oxigen necesar la ora actuală. În ciuda pesimiștilor, băieții antrenorilor Cotruț și Tulinschi au abordat acest joc cu răutate în sensul bun al cuvîntului, obținînd pe merit acest punct care le dă dreptul să spere la salvarea team-ului gazist de la retrogradare.

În prima repriză, gazdele au ratat o singură mare ocazie în min. 4 cînd Dombi a pătruns impetuos, dar Szebin s-a opus salvator.

În repriza secundă jucătorii din Sf. Gheorghe au ratat prin Hîrsean (min. 47) și Spirea (min. 66), dar și oaspeții au irosit bune situații prin Țiglariu (min. 56) și Handrea (min. 75). În rest s-a dat o luptă oarbă, medieșenii obținînd un punct de aur.

Să ne bucurăm cu reținere căci gaziștii rămîn totuși la un —4 periculos. Lupta continuă.

Arbitraj bun prestat de Constantin Gheorghe (Suceava).

Cartonașe galbene: Avramescu și, respectiv, Mărginean.

Gaz metan: Szebin — Solomon, **Biro, Aloman,** Handrea — Veza, **Tenghea, Mărginean — Țiglariu,** Radu II, **Pustai** (min. 86, Potor).

Eugen SALCU

Clasamentul div. B, seria a II-a

1. Rapid Buc.	19	14	3	2	39—12	31	(+11)
2. A.S. Drobeta	19	11	3	5	31—21	25	(+ 7)
3. F.C.M. Caracal	19	9	4	6	28—22	22	(+ 2)
4. I.C.I.M. Brașov	19	9	2	8	26—18	20	(0)
5. Unirea A. Iulia	19	9	2	8	34—28	20	(+ 2)
6. Pandurii	19	7	6	6	22—21	20	(0)
7. I.M.A.S.A.	19	8	4	7	26—27	20	(0)
8. Autobuzul	19	8	4	7	25—28	20	(0)
9. Mec. fină	19	8	3	8	36—22	19	(+ 1)
10. Tractorul	19	9	1	9	27—24	19	(+ 1)
11. Minerul Motru	19	9	0	10	15—25	18	(0)
12. Chimia Rm. V.	19	7	3	9	26—25	17	(— 1)
13. Sp. 30 Dec.	19	6	5	8	17—27	17	(— 1)
14. Gaz Metan	19	7	2	10	19—21	16	(— 4)
15. Metalul Mija	19	7	2	10	25—32	16	(— 4)
16. Met. Slatina	19	6	2	11	24—33	14	(— 6)
17. C.S. Tîrgoviște	19	5	4	10	21—35	14	(— 4)
18. Constr. Craiova	19	3	8	8	19—39	14	(— 4)

Pe ultima coloană — „clasamentul adevărului".

În „Cupa României" la fotbal

FAVORITELE S-AU IMPUS

Sferturile de finală ale „competiției K.O." s-au desfășurat în două „reprize". Sîmbătă, la Constanța, vreo 10 000 de spectatori au urmărit meciul dintre F.C. Farul și Steaua. Au cîștigat campionii cu 2—1 (2—0) prin golurile înscrise de Mujnai și Lăcătuș (a informat la radio Octavian Vintilă, în versiunea lui Ionel Stoica de la televiziune, autorul celui de-al doilea gol al bucureștenilor a fost... Ciocan, deci ghici... ghicitoare), punctul constănțenilor fiind marcat de Cămui din penalti.

Ieri s-au disputat alte trei partide. La Hunedoara, dinamoviștii i-au depășit destul de clar pe timișoreni cu 3—1 (1—0) prin golurile marcate de Andone (min. 37), Răducioiu (min. 60) și C. Zamfir (min. 83), punctul formației de pe Bega fiind „opera" lui Timofte II (min. 82). În Bănie, echipa lui Cîrțu s-a impus cu dificultate în fața ambițioasei divizionare C, Electroputere, prin golul reușit de Șt. Stoica în min. 75. În sfîrșit, cea de-a patra formație calificată în semifinale este Petrolul, găzarii impunîndu-se în prelungiri în disputa cu F.C.M. Brașov. Au înscris Lazăr (min. 92) și Grigore (min. 99), respectiv Andrași (min. 107).

B. MIRCEA

GHEORGHE BRUNCHEA — campion balcanic

De la antrenorul său, Patriciu Petridean, aflăm că Gheorghe Brunchea (Carpați Mîrșa) a devenit — prin eforturi proprii — campion balcanic de tineret la judo, cat. 71 kg. Un succes deosebit pe care sportivul nostru îl dedică harnicului colectiv de oameni de la Întreprinderea Mecanică Mîrșa.

În ziarul nostru de săptămîna viitoare vi-l vom prezenta pe Gh. Brunchea.

Foarte adevărat (eventual și cu martori)

Doar alcoolul ?!

Ieri după-amiază, în jurul orei 17, am trăit o situație extrem de dificilă în salonul restaurantului „Continental", dînd ochii cu tovarășul-individ Mihai Ștefan, ce avea o alcoolemie ce depășea limita admisă chiar și pentru cei ce circulă pe două picioare (fără a pomeni de simțurile audio-vizuale). Acest iresponsabil mi-a terorizat, pur și simplu, prietenul cu care eram la masă, cerîndu-mi nici mai mult nici mai puțin ca din milioanele pe care ziarul le are să-i plătesc imediat colaborarea. Vă imaginați o discuție pe această temă într-un local public.

Întrucît era însoțit de un apreciat tipograf șahist, am rezistat tentației de a folosi vaza de flori ca argument. Recomand individului-tovarăș, foarte bun la învățămîntul politic, de a da în judecată redacția, administrația, pe mine personal, precum și pe toți cei care-i vor ieși în cale. Dacă... îi va vedea.

Pățită de mine **Ion PLEȘCA**
administrator

P.S.: Poate vă întrebați de ce această intervenție în suplimentul „Tribuna sporturilor". Simplu, deoarece „petentul" nu este altcineva decît drasticul, necruțătorul cronicar sportiv multilateral, tovarășul-individ Mihai Ștefan.

Voleiul sibian, între lift şi tobogan

Să însemne zîmbetul Ancăi Beşta sfîrşitul... degringoladei?

Foto: V. CÎRDEI

Într-o analiză recentă, efectuată cu echipa de volei C.S.M. Libertatea, la care a fost prezentă şi redacţia noastră, s-a încercat să se stabilească adevăratele cauze ale eşecurilor începutului de campionat din primăvara acestui an. A trecut de atunci aproape o lună de zile şi echipa încă nu şi-a revenit, pierzînd în serie toate jocurile disputate pînă în prezent, coborînd tot mai aproape de „nisipurile mişcătoare" ale fatidicelor locuri 11 şi 12, care ne-ar arunca din nou în divizia B, acolo unde tot din capricii şi lipsă de pregătire am mai stat un an în sezonul trecut.

Desigur, nu mai e timp de analize şi şedinţe, pentru că aşa cum se preciza la analiza precedentă, adevărata cauză a acestei comportări o constituie lipsa de pregătire a echipei în perioada precompetiţională. Noua antrenoare a echipei, prof. Marcela Pripiş, afirmă cu toată răspunderea că echipa era atît de nepregătită încît a fost obligată să înceapă cu elementele de bază ale pregătirii şi abia acum, într-un regim de 15 ore de antrenament săptămînal, să facă ceea ce trebuie. Oricum, spune maestra sportului Marcela Pripiş, echipa e pe un drum bun, iar întreruperile de campionat ne vor oferi posibilitatea efectuării unei pregătiri corespunzătoare marii performanţe pentru a putea realiza obiectivul de rămînere în prima divizie a ţării.

Timp este suficient, turneele încep abia în 22 mai şi dacă Sibiul va fi una din gazdele acestor trei turnee, sîntem siguri că nu vom avea emoţii. Pentru aceasta însă se cere ca toate fetele să înţeleagă că fără muncă, fără sacrificii, fără spirit de echipă, fără înţelegerea responsabilă a timpului pe care-l trăim în libertate, nu se poate face performanţă. Este de dorit ca şi Otilia Szentkovics-Păsărică să revină cît mai repede la echipă, pentru că lipsa ei din teren este resimţită şi aceasta nu mai depinde acum decît de ambiţia ei de a mai cocheta cu performanţa, pentru că altfel... ajunge.

B. ŞIRIANU

ŞAH Modelul meu a fost Bobby Fischer

declară maestrul FRANCISC TÖRÖK

— Domnule Török, cînd aţi început să jucaţi şah?

— În 1973. Aveam 18 ani şi m-am legitimat la Asociaţia sportivă I.P.A. Aveam categoria a III-a. După patru ani, în 1977, cîştigam titlul de campion al municipiului şi categoria I de clasificare.

— Ce a urmat după aceea?

— Studiu. Ore în şir am studiat deschideri, jocuri de mijloc, finaluri. Era în mare vogă Bobby Fischer şi pentru mine acesta a constituit un model. În 1980 am obţinut titlul de candidat maestru, iar în 1984 am devenit maestru. Transferat temporar la echipa Voinţa Rm. Vîlcea am obţinut locul I în B şi am promovat în prima divizie.

— Ce rezultate demne de menţionat aţi mai obţinut de-a lungul anilor?

— Am participat la numeroase turnee în ţară şi străinătate. În 1984, participînd la un open internaţional, la Călimăneşti am ocupat locul al doilea. Tot în acel an, la un turneu în Mongolia m-am clasat al treilea, iar la un turneu în Polonia am ocupat locul cinci. În 1986, la un mare open din Iugoslavia (peste 400 de concurenţi) am fost unul dintre premiaţi.

Din 1988 fac parte din nou din echipa I.P.A.S. cu care am promovat în divizia B. Sînt coleg de echipă cu maestra internaţională Judita Chiricuţă (locul III la ultima ediţie a campionatului naţional feminin), componentă a lotului olimpic, Genţiana Voinescu (18 ani, maestră), Marius Chiricuţă (maestru), Gabriel Susan (cu normă de candidat maestru), Alexandra Voinescu, Ionuţ Oniţiu, Bogdan Armenciu, Marius Morar etc.

— Pentru cititorii „Tribunei sporturilor" pputeţi oferi o partidă de care vă amintiţi cu plăcere?

— La open-ul din Iugoslavia din 1986, cu negrele jucînd, l-am învins pe maestrul internaţional american Welton Charles. Partida a primit atunci premiul de frumuseţe.

APĂRAREA GRUNFELD

1. d4-Cf6; 2. Cf3-g6; 3. c4-Ng7; 4.Ce3-d.5; 5.C:d5-C:d5; 6.e4-C:c3; 7. b:c3-0-0; 8. Tb1-c5; 9. Ne2-Da5; 10. Tb5-D: a2; 11. T:c5-b6; 12. Db1-Cd2; 13. Da1-Tc7; 14. e6-Da4; 15. Ng5?-Ca6! 16. N:a6-N:a6; 17.Cd2-Da5; 18. Ne7-Tfc8; 19.Nb4-Dg5; 20. T.c8-T:c8; 21. g3-Db5! Se ameninţă N:d4; 22. e5-Nf8! 23. N:f8-T:c3!! mutare cîştigătoare, se anunţă Tc1, urmat de mat De2; 24. Cc4-D:c4; 25. Nh6-Tb3 cu aceeaşi idee de mat şi albul cedează.

— Vă mulţumesc şi vă doresc succes în continuare!

Traian BANEA

Schiorii de la C.S.Ş. „Şoimii", în competiţii

La Predeal, zilele trecute (1—4.III), o dată cu Concursul republican al copiilor, s-au încheiat cele mai importante întreceri ale schiului alpin din acest sezon. Secţia de schi a clubului nostru a deplasat la Poiana Braşov şi Predeal atît elemente cu şanse reale pentru a urca pe podiumul de premiere (Catrinel Naicu, Anda Curuţă, Ştefana Vereş) cît şi tinere vlăstare în care ne punem speranţe în anii următori (Cristiane Bening — 6 ani, Astrid Hornikel — 9 ani, Roxana Ţîrlea — 10 ani).

Să trecem în revistă rezultatele tinerilor schiori de la C.S.Ş. „Şoimii", enumerîndu-le pe cele mai importante: ● **„Cupa Băişoara"** — concursul clujenilor (8—9.II) — Poiana Braşov, locul III (sl. uriaş) — Ştefana Vereş, locul V — Catrinel Naicu la copii mici, locul IV Anda Curuţă şi locul V — Diana Chiriţă la copii mari. ● **„Cupa Harghita"**, disputată tot la Poiana Braşov (19—20.II). Au avut loc două probe de slalom uriaş. Catrinel Naicu a obţinut două locuri II din 68 şi, respectiv, 57 de concurenţi, fiind devansat de Petriko Zoltan din Miercurea Ciuc. Anda Curuţă a ocupat un loc I şi un loc II, Diana Chiriţă a ocupat locul IV, iar Bianca Munteanu locul VII.

Următoarea întrecere s-a desfăşurat în cadrul **„Cupei C.S.Ş. Armata"**, Predeal (22—23.II), pe pîrtia special amenajată sub teleferic pentru concursurile de schi, acolo unde a avut loc şi concursul republican de copii. Sportivii clubului nostru, cu excepţia Andei Curuţă — locul II, au avut o comportare mai slabă. Astfel, Alexandru Buzic — locul 27, Anamaria Ţîrlea — locul 28, la slalom uriaş din 63 de concurente, Dănuţ Laşiţă — locul 10, Alice Milu (10 ani) — locul 16, Cristiane Bening — locul 30, Ioana Boeraş — 35, Rezak Petra — 37 (din 69 de concurente).

Pentru a finaliza un stagiu de pregătire şi concursuri în această zonă montană a celor mai mici schiori, localnicii au organizat „Cupa Mărţişorul" (28.II). Au participat copiii care la o vîrstă încă fragedă nu au posibilitatea să participe la concursul republican. Cristiane Benning a ocupat locul I, iar Anamaria Ţîrlea a ocupat locul III la categoriile lor de vîrstă.

Începînd cu prima zi de primăvară s-au derulat întrecerile din cadrul concursului republican de schi alpin pentru copii. Conform regulamentului au fost acceptaţi tineri schiori care de la începutul sezonului, în baza rezultatelor obţinute la concursurile dedicate vîrstei lor, s-au situat într-un ecartament de 100 puncte.

Cea mai dificilă probă — sl. super-uriaş (36 porţi) a pus la grea încercare copiii de 12 ani (ultimul an de copii mici) şi pe cei de 13—14 ani, care au avut de înfruntat atît lungimea traseului cît şi pîrtia înghеţată (în majoritatea virajelor s-au format plăci de gheaţă). Sportivii noştri au avut o comportare bună în general: Naicu Catrinel locul III, iar Diana Chiriţă şi Anda Curuţă au ocupat locurile IV şi respectiv V la copii mari. La slalomul uriaş Anda Curuţă a ocupat locul II, iar Catrinel Naicu locul V.

Prof. Dorin NAN

Drama brazilienilor

(urmare din pag. I)

plodau cînd uruguayanul Schiaffino, cu un şut prin surprindere, a egalat. O linişte nefirească s-a lăsat, în tribune. Cu 9 minute înainte de terminarea meciului Ghiggia a şutat formidabil şi l-a învins încă o dată pe Barbosa, portarul brazilienilor. Ultimele minute au fost infernale. Brazilienii atacau furibund, dar uruguayenii s-au apărat eroic şi au păstrat acel fragil avantaj de un gol. Cînd englezul George Raeder a fluierat sfîrşitul partidei, fotbaliştii brazilieni s-au prăbuşit pe gazon plîngînd. Zeci de mii de suporteri au rămas ore întregi după meci în tribunele stadionului cu privirile pierdute. Uruguayul cucerea pentru a doua oară titlul mondial. Iată formaţia campioană: Maspoli — M. Gonzales, Tejere — Gambetta, Varela, Andrade — Ghiggia, Perez, Miguez, Schiaffino, Moran (n.i.d.).

Ştiaţi că...

● **Ramon Diaz.** Argentinianul lui Monaco este pur şi simplu ignorat de Bilardo. Prilejul de a-l „umili" pe „boss"-ul naţionalei s-a ivit la meciul de verificare pe care Monaco l-a jucat contra aleşilor lui Bilardo. Diaz a făcut un joc excepţional. După meci, comentînd „nemişcarea" lui Bilardo el a declarat: „Nu mă place şi gata!". Se pare însă că „Don Diego" este cel cu „strîmbele"...

● **Brown.** Excelentul stoper al naţionalei argentiniene, campioană mondială în Mexic, joacă acum la Racing Buenos Aires. Antrenorul Pedro Marchetta l-a scos din echipă iar Brown a reacţionat în presă, criticîndu-l fără menajamente. Răspunsul lui Marchetta a fost lapidar: „Sînt gata să mă explic cu Brown. Unde vrea el, cînd vrea el, în maniera pe care o doreşte el!", Vechiul conflict antrenor-jucător continuă iată peste decenii. Nimic nou sub soare...

Dirt-track-ul este o parte din viaţa mea

(urmare din pag. I)

nor argumente serioase. Mi-au adus acuzaţii că nu sînt competent la antrenamente, fapt infirmat de rezultate: în cei 5 ani de activitate ca antrenor, Şoaită, Ghibu, Bogdan, Stoica, Dragoman, Lienerth şi Giurgiu şi-au înscris în palmares titlurile de campioni naţionali, unii dintre aceştia chiar de mai multe ori. Apoi mi-au mai reproşat că nu le-am apărat interesele, că nu am insistat la conducerea întreprinderii pentru a li se schimba categoriile de încadrare şi salarizare, sau că nu i-am trimis pe o parte din ei la cursurile de antrenori. Toate acestea presupun însă nişte criterii, poate doar parţial îndeplinite, ca şi decizia unor foruri sportive (asociaţie, fostul C.N.E.F.S., I.A.B.S.-ul, ş.a.). Singurul lucru pentru care aş putea fi „acuzat" este faptul că am adus această secţie de dirt-track pe locul I la nivelul ţării, sau că rezultatele obţinute se concretizează în cîştigarea titlurilor de campioni naţionali la individual, perechi, echipă la juniori şi seniori şi cu un an-doi în urmă şi la tineret.

Red.: Vorbim despre nişte nemulţumiţi, fără a le cunoaşte însă numele. Cine sînt aceştia?

— Pot spune că vîrfurile, adică chiar campionii: Şoaită Marius, Bogdan Gheorghe Dan şi Ghibu Sorin, care este autorul instigării.

Red.: Ceilalţi 4 sportivi, cu care aţi mai lucrat în 1989, împărtăşesc punctele de vedere ale celor 3 menţionaţi?

— Unii se apropie. Alţii nu au nici un fel de obiecţiuni împotriva mea.

Red.: Realizez un anume paradox. Antrenorul Nicolae Rîurean nedorit de sportivii secţiei I.P.A.S. este, după cîte ştiu, antrenor federal al lotului naţional de dirt-track.

— Exact. În urma şedinţei de alegeri desfăşurată la Ministerul Sporturilor — Federaţia română de motociclism, prin vot secret am fost ales cu un număr detaşat de voturi (diferenţă de 16 voturi faţă de a doua opţiune) antrenor federal, calitate pe care am acceptat-o numai din dorinţa de a ridica mai mult prestigiul acestui sport în ţară şi peste hotare. Spun peste hotare, întrucît prima confruntare internaţională care ne aşteaptă, chiar în luna mai a.c., este Campionatul mondial pentru juniori şi seniori — preliminarii, care se vor desfăşura în U.R.S.S. Prin urmare prima şedinţă de pregătire specifică, tehnică, a lotului naţional este convocată în 12 martie, la Sibiu. În 23 martie vom avea obişnuitul concurs de verificare anual, iar în 24 martie primul concurs oficial al acestui an — „Cupa primăverii" la care, alături de sportivii lotului, vor participa şi alţi alergători sibieni şi de la cluburile din ţară.

Red.: De ce s-a ales pentru pregătirea lotului tocmai Sibiul?

— Pentru că în momentul actual, pista Asociaţiei sportive I.P.A.S. este cea mai bună din ţară. Avînd cel mai bun drenaj, ea permite desfăşurarea antrenamentelor chiar şi dacă plouă.

Red.: Revenind la Secţia de dirt-track I.P.A.S., cum vedeţi dumneavoastră ieşirea din acest impas? Puteţi oferi vreo soluţie?

— La ora actuală activitatea secţiei continuă şi mă bucură acest lucru. De fapt eu nu am nimic cu nimeni şi nici nu m-am gîndit vreo clipă la un gest de răzbunare. Dimpotrivă, am discutat cu aceşti sportivi, unii dintre ei chiar incluşi în lotul naţional şi doresc din tot sufletul ca plecarea mea de la conducerea tehnică a secţiei să nu ştirbească poziţia sibienilor cîştigată în ierarhia valorică a acestui sport, la nivel naţional. Nu trebuie să se destrame totul în urma unor discuţii şi hotărîri mai puţin principiale, nu trebuie să distrugem un sport apropiat inimilor sibienilor. Conducerea tehnică a secţiei am înţeles că şi-au asumat-o cei doi sportivi — Ghibu şi Şoaită. Le urez succes, deşi nu le va fi deloc uşor în noua lor calitate de antrenori, mai ales că nu posedă o instrucţie absolut necesară în această activitate.

Red.: Dacă vi s-ar propune să reveniţi din nou la conducerea tehnică a Secţiei de dirt-track I.P.A.S. o veţi face?

— Curînd cred că nu. Din moment ce nu am mai fost dorit, consider că dragoste cu sila nu se poate face. Voi încerca să probez calităţile mele de antrenor prin prestaţiile componenţilor lotului nostru naţional, în competiţiile internaţionale care sînt programate, după cum am spus, încă din luna mai a.c.

Red.: Venind vorba de calităţi, mai mult sau mai puţin ştiute de sibieni, de fapt cine sînteţi dumneavoastră, domnule Nicolae Rîurean?

— Am început activitatea sportivă, ca alergător de dirt-track, la 20 de ani, avîndu-l ca antrenor pe domnul Constantin Carabulea. Deci la Asociaţia sportivă Voinţa Sibiu. După 3 ani de activitate competiţională am fost inclus în lotul naţional şi am făcut în 1972 prima deplasare în Bulgaria, la un concurs internaţional. Începînd deci cu 1972, am participat în fiecare an la concursuri internaţionale şi bineînţeles naţionale. La concursurile internaţionale am cîştigat multe locuri I în Bulgaria şi Ungaria, locuri II şi III în U.R.S.S. şi R.D.G. În Italia am participat la preliminariile Campionatului mondial (ca rezervă) şi am mai participat la un concurs în Austria. În 1977 am devenit maestru al sportului. Din 1984 am abandonat activitatea ca sportiv de performanţă, dedicîndu-mă celei de antrenor la I.P.A. Sibiu. Actualmente sînt încadrat la I.P.A.S. — secţia 900, ca muncitor specialist, deşi sînt absolvent al Şcolii tehnice de maiştri. Nu vreau să atentez la postul nimănui, sau să-l înlocuiesc pe careva. Nu voi renunţa la dirt-track, întrucît acest lucru este o parte din viaţa mea.

Pentru albumul dumneavoastră

BĂIEȚII NOȘTRI

Cu siguranță că toți sibienii, iubitori ai sportului, îi cunosc:

În primăvara anului 1977 profesorul Flaviu Stoica și băieții lui reușeau performanța promovării în divizia A.

Astăzi, C.S.U. Balanța Sibiu este un nume în baschetul românesc, dacă ar fi să amintim numai faptul că a spulberat mitul invincibilității echipei Steaua, campioana en titre a țării.

Nici unul dintre cei din fotografie nu mai joacă, ultimul care a rezistat prin timp fiind Florin Apostu. Dar pentru ceea ce au dat sportului sibian merită întreaga noastră stimă. Dela stînga la dreapta sus: Viorel Cîntean, Dorin Bleahu, Adrian Fanea, Mihai Mladin, Anatol Podvarcu; jos: Marian Șerbănescu, Florin Apostu, prof. Flaviu Stoica, Mihai Sanislav, Liviu Vulc, Ion Banciu. (n.i.d.)

Tot felul... Tot felul... Tot felul...

● **Matthaus.** Cunoscutul internațional vest-german, un om foarte solicitat de diferite firme, va răspunde afirmativ se pare ofertei cotidianului „Bild" care îi va „aloca" zilnic un respectabil spațiu tipografic pentru a comenta viitorul Campionat Mondial. Surpriza generată de această știre se pare că este de o natură mult mai „șovină": ziariștilor le este frică de eventualul talent gazetăresc al lui Lothar, moment în care faimoasa vedetă milaneză ar deveni și un star, foarte autorizat, în materie...

● **Juventus.** Se zvonește că Zoff va fi înlocuit în curînd la cîrma lui „Juve" de noul favorit al soartei, bolognezul Maifredi. După Boniperti vine acum rîndul lui Dino? „Bătrîna Doamnă" se dezice de vechii și credincioșii ei curtezani?

● **Manfredonia.** Restabilit în urma incredibilului său infarct suferit pe terenul de joc, Lionello Manfredonia va deveni, cel puțin pe perioada lui „Mondiale '90", jurnalist la „Processo del lunedi". De fiecare dată cînd se apropie un asemenea moment, mass-media își caută redactori printre fotbaliști. Pentru a-și spori credibilitatea în ochii spectatorilor și cititorilor?

● **Împrumut.** Fotbaliștii pot fi tranzactați și cu „meciul". Este vorba despre portarul lui Tottenham, Bobby Mimms, care a fost cedat cu titlu de împrumut pentru „cinci meciuri" lui Aberdeen din cauza accidentării titularului echipei scoțiene. Conducătorii lui Aberdeen nici nu vor să audă de un transfer definitiv! Să căutăm bine prin ajutoarele de după revoluție, poate găsim vreun jucător!

● **Favoriți.** Celebrul „bărbos" al lui Bayern și o perioadă, vă mai amintiți?, al lui Real Madrid, Paul Breitner, are doi favoriți pentru mondiale: Brazilia și, bineînțeles, R.F.G. Primii, pentru că și-au disciplinat bine jocul și dispun, în plus, și de individualități excelente, iar R.F.G.-ul pentru că a reușit să facă un melanj perfect între cele două generații prezente pe gazon. Să-l credem?

● **Scumpete.** Vîrful lui Athletico Bilbao, Loren, a fost achiziționat pentru 2 500 000 dolari. Pînă acum el a marcat trei goluri. Faceți dv. prețul unui gol...

● **Rojas.** Portarul chilienilor, cel suspendat pe viață de F.I.F.A. pentru tentativa de înșelăciune din meciul Brazilia—Chile, nu moare chiar de foame. Face comerț cu automobile și speră la un edict de iertăciune din partea F.I.F.A. Oare?

● **Incredibil.** Ționala Arabiei Saudite a anunțat că nu va participa la cea de a X-a ediție a „Cupei Golfului", competiție ce adună la start toate țările din lumea arabă a Golfului Persic și a binefăcătorului petrol. Motivul acestei neparticipări vă rugăm să-l catalogați dv. Este vorba de emblema competiției care are desenat un motiv care autorităților saudite le sugerează o... bătălie pierdută prin anii '20 de triburile saudite în fața celor kuweitiene. Noi nu comentăm...

● **Uruguay.** Din totdeauna, cele două reprezentante ale cluburilor din micuța țară sud-americană în „Copa Libertadores" au fost Penarol și Nacional. Anul acesta, însă, cele două reprezentante vor fi Defensor și Progreso, două neofite. Se vorbește despre un sfîrșit de epocă, de o „lovitură de stat fotbalistică"...

● **Baresi.** Franco, cel ce joacă la Milan, a avut un accident de automobil. Din fericire foarte ușor, fotbalistul alegîndu-se doar cu o singură etapă de indisponibilitate. Fratele său a jucat însă în etapa respectivă în echipa lui Inter. Atenție, șoferi!

● **Bulgaria.** Pentru postul de președinte al federației bulgare de fotbal candidează nu mai puțin de 11 pretendenți. Exact o echipă de fotbal! Principala temă a dezbaterii viitoare este cea a reducerii numărului de retrogradate din Divizia A de la trei la două. Totul se mișcă în estul Europei...

● **Triest.** Un tribunal triestin a condamnat pe președintele clubului din localitate la plata unei amenzi de 2 000 de dolari pentru că a „uitat" să opereze înscriptele contabile ale grupării tranzacțiacare l-a adus la clubul friulan pe Cirello de la Empoli. Incorectitudinea costă, domnilor!

● **Goțmanov.** Internaționalul lui Dinamo Minsk (31 ani) va juca o... lună la Brighton în Liga engleză...

● **Falsificări.** Suporterii lui Lyon au cumpărat, cum era și firesc, abonamente pentru tot campionatul. Dar, surpriză!... De curînd s-a descoperit că multe din ele erau falsificate. A urmat o revalidare a abonamentelor dar și o învățătură. În viitorul sezon nu vor mai fi vîndute bilete-abonament decît pentru locurile șezînd. Cine are urechi de auzit să audă...

● **Antrenament.** Pierre Mosca, antrenorul lui Toulouse, a descoperit o metodă eficace de pregătire fizică: schiul nordic. El afirmă că numai cu antrenamente dure se poate îmbunătăți condiția fizică a jucătorului de fotbal. Ceea ce a și făcut, împărțindu-și elevii în două grupe care să lucreze dimineața, una, și seara, cealaltă. Bineînțeles într-un decor hibernal sută la sută!

● **Furt.** După ce s-a reîntors din vacanța de Crăciun, petrecută acasă în Belgia, antrenorul secund al lui Bordeaux, Martin Lippens, a avut neplăcerea să constate că în apartamentul său girondin au trebăluit niscai hoți. Mai rău s-a supărat fostul internațional belgian atunci cînd a constatat că și pivnița i-a fost „dijmuită". Gurile „rele" susțin că acolo se găsea adevărata avere a lui Lippens, cîteva zeci de sticle cu vinuri extrem de rare și de vechi...

Știri necenzurate

(urmare din pag I)

parată", fie și parțial, în numărul doi, nu credeți?), continuați cu niscaiva indicații (sîntem sătui) și aluzii străvezii („Știm și noi, cei din Mediaș, datorită cui a urcat F.C. Inter pe locul unde este") și sfîrșiți rugîndu-ne respectuos să nu vă luăm aprecierile în nume de rău și să fim mai realiști. Se vede treaba, stimate domn, că ne citiți pe sărite și că ne răstălmăciți (de ce?) aprecierile. Oricum, să știți că am transmis echipei interiste, care, se pare, vă creează insomnii, nemulțumirea dv. pentru eliminarea ei rușinoasă din „Cupa României", dar „autocritica" lui Majearu și compania a venit (superb!) în meciul cu... Dinamo. Iată, deci, că ascensiunea interiștilor continuă și fără „ajutorul" cui știți ... dumneavoastră! ● Pe marginea interviului pe care fostul arbitru Mircea Ludoșan ni l-a acordat recent, ne-a scris George Spătăcean (așa scrie pe plic) sau Gheorghe Spătăceanu (așa scrie în epistolă), muncitor la I.C. „Steaua Roșie". Dînsul susține că șeful său, fostul arbitru Tudor Andrei, care a condus la centru partida de tristă amintire Viitorul Scornicești — Electrodul Slatina (scor 18—0) nu poate fi numit „cavaler al fluierului", mascarada cu pricina neputîndu-se petrece „independent de voința brigăzii de arbitri". De acord cu dv., domnule Spătăcean, meciul cu pricina a fost unul dubios, fără discuție, mai ales că fotbaliștii din Slatina au jucat... handbal în cea mai mare parte a timpului. Dubii a trezit, se înțelege, și arbitrajul, dar astea sînt supoziții, iar noi — care n-am văzut meciul, credem că nici dv. — nu putem acuza un om doar pentru că, să zicem, nu ne plac ochii lui. Mai reflectați și la acest punct de vedere.

Erată

Dintr-o greșeală care nu aparține autorului (n.n. Mircea Vulc) în nr. 2 al ziarului nostru, în articolul „Răspuns", ultimul rînd a apărut F.R.B. = Steaua în loc de F.R.B. nu este egal Steaua.

„Veto"-ul lui Kipiani

Aveți dreptul să le numiți cum vreți. Schimbări, înnoiri, transformări, etc. etc.... Eu cred că sînt adevărate cutremure. Evident, este vorba despre toate evenimentele care traversează în ritm de samba sau de lambada, fotbalul din țările fostului „lagăr" socialist.

În Bulgaria, Lokomotiv Plovdiv — și la ei, rapidiștii! — refuză să joace contra lui „Steaua" și „Dinamo" locale, chemînd la această grevă fotbalistică și alte surate fără stele și epoleți. În R.D.G., „monoliticul" Dynamo Berlin devine un pașnic F.C. Berlin, căzînd „la datorie" sub loviturile intransigenților reformiști în timp ce Dynamo Dresda, probabil mai puțin implicată în „procesul gradelor", scapă cu viață. La noi, Dinamo se refugiază vremelnic, pînă trece valul, sub benignul Unirea Tricolor, așteptînd să fie decapitată și Steaua. Cum fenomenul nu se produce, Unirea Tricolor revine, pentru cîtă vreme?, sub vechea denumire și, firește, stăpînire. Ceva-ceva se mișcă, dar rău. Cu numai un singur an în urmă era o crimă de „lex maiestatis" să clevetești măcar despre echipa în spatele căreia se ascundea un sponsor redutabil, „Fabrica de pașapoarte", sau să-ți permiți să crezi că Steaua poate fi și ea învinsă ca o plebee de rînd. Nu-i un curtemur?

Tot așa și prin campionatul „unionalilor", un campionat mai degrabă continental decît național, un campionat care adună la start reprezentantele unor adevărate țări. Și iată că prima fisură este practicată și în acest atît de „sănătos" campionat.

După cum știți, Dinamo Tbilisi și Guria Lancihoti, echipe gruzine sau georgiene, amîndouă de pe prima scenă, anunță în februarie și confirmă la începutul lui martie, că refuză să mai joace în această competiție, mulțumindu-se doar cu participarea la campionatul Georgiei. Iată deci că se poate renunța la onoarea de prim plan în favoarea solidarității cu compatrioții revoluționari.

Dar de la anunțarea intenției pînă la materializarea ei, au existat destule „sfori" și „sforicele" care să determine o spargere de „grevă". Mai precis asupra lui Dinamo Tbilisi s-au făcut presiuni de către „unionala" (era să zic „internationala") dinamovistă cu sediul la Moscova. Și asta pentru că „centralismul democratic", perfect organizat și în sport, decidea și hotăra soarta tuturor aderenților, de voie sau de nevoie, de undeva de la „centru". În ceea ce privește pe Guria din Lancihoti, aceasta nefăcînd parte din amintitul organism, nu avea cum să fie „convinsă".

Dar antrenorul lui Dinamo Tbilisi, David Kipiani, celebrul „creier" de acum un deceniu al marii echipe georgiene, a dat un răspuns prea puțin „pe linie", el rămînînd alături de ai săi prin munții aspri și mîndri din țara sa...

Vom asista la înființarea unei federații georgiene independente, de genul celei scoțiene, de pildă? Sau?...

De la atîția kilometri ne este greu să judecăm exact și corect lucrurile, dar constatăm că, la fel ca și la noi, campionatul unional demarează în acest an cam „șchiop". Dar din cu totul și cu totul alte motive...

Gheorghe LAZĂR

Campionii

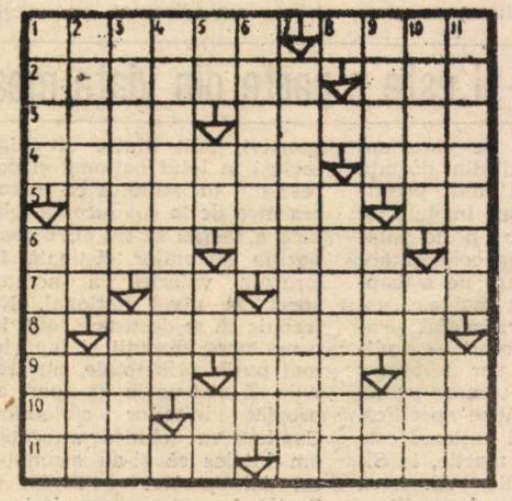

ORIZONTAL: 1) Campioană mondială la viteză — Trofeul campionilor. 2) Campioni după doi ani! — Măsură japoneză de lungime. 3) Cristalin... geolog — Nesigur. 4) Campion mondial la înălțime — Curier rebusist! 5) Desemnat prin vot — Între... bare! 6) Participant tradițional la olimpiade — Vicecampion la fugă (mit.). 7) Locul sigiliului — E ceva la mijloc! — Superclasa campionilor. 8) Campioni... la stat! 9 Excepționale — Rupte din soare! — Ajuns din urmă! 10) A răsuna prelung — Ultimele clasate în orice întrecere. 11) Felii de campionat — Te ia cu frumosul!

VERTICAL: 1) Campioane la... fugă! — Strălucirea campionilor. 2) Campion mondial absolut (la toate categoriile) — Afară din joc. 3) Molari — A selecționa pe cei mai buni. 4) Dă cîștig de cauză campionilor. 5) În sfîrșit, campioană! — Zar mic — Primele două la viteză! — Ene! 6) Infinitivul spectatorilor (campionii sînt în față!) — Omul cu arca. 7) Prioritate... pentru campioni. 8) Campion... de aur! 9) Portar (od.) — Negru în alchimie — Încheie campionatul! 10) Campion absolut la săritura în lungime — Obiective pentru trăgători. 11) A pregăti viitorii campioni — Repriza la volei.

Dicționar: SUN, RIR, OAR, XIR.

George MARINA

● Colectivul de redacție: Mircea BIȚU, N. I. DOBRA, Ion PLEȘCA și Octavian RUSU. ● Paginatori: Constantin Ghinea, Ion Ionescu, Constantin Mihalache, Paul Szemerjai. ● Articolele colaboratorilor se primesc, în fiecare săptămînă, de marți pînă vineri, între orele 9—12, la camera 4, sediul cotidianuluui independent TRIBUNA. ● Colaborările de la competițiile la zi sînt așteptate, în fiecare duminică, la Întreprinderea Poligrafică Sibiu, între orele 14—17. ● Redactorii publicației pot fi contactați la telefonul 1 25 06. ● Tiparul executat la Întreprinderea Poligrafică Sibiu

BIBLIOTECA „ASTRA" SIBIU

BIBLIOTECA „ASTRA" SIBIU

Tribuna Sporturilor

SUPLIMENT SĂPTĂMÎNAL DE INFORMARE SPORTIVĂ AL COTIDIANULUI INDEPENDENT TRIBUNA

Anul I, nr. 4 Luni, 19 martie 1990, 4 pagini, 2 lei

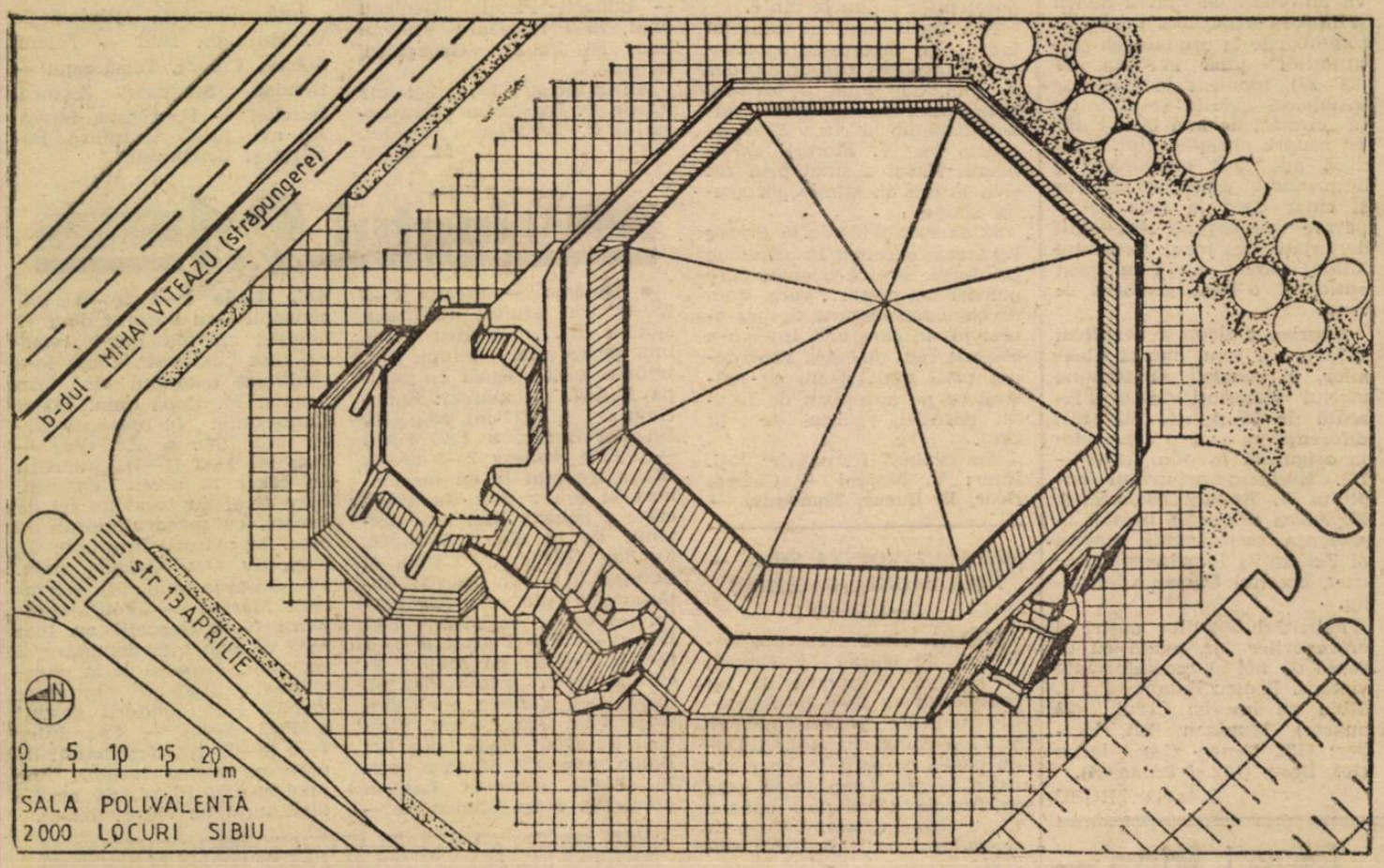

Iată, stimați cititori, așa ar urma să arate locul unde iubitorii jocurilor sportive ar putea să-și ofere, în condiții civilizate, un spectacol mult dorit. Credem că nici un efort nu este prea mare pentru a oferi sibienilor această meritată satisfacție

SALA POLIVALENTĂ

Cînd o putem începe ?

Miercuri, 14 martie a.c., mergînd pe firul apei, am ajuns și la Centrul de Proiectări Județean. Domnul arhitect Paul Veseli ne-a pus la dispoziție, cu amabilitate, datele de care dispune în calitate de autor al proiectului Sălii Polivalente din Sibiu. În esență lucrurile stau astfel: „Inițial lucrarea a fost comandată de fostul C.N.E.F.S. În luna aprilie 1989 a fost proiectată faza de notă de comandă. Ulterior lucrarea a trecut în sarcina Primăriei județului, noi (C.P.J. — n.n.) propunînd ca termen pentru proiect fază unică data de 30 iunie a.c. și proiect detalii de execuție — 31 decembrie a.c. În continuare problema cea mai importantă este deschiderea finanțării, adică banii".

— Dar — neluînd acum în discuție problema banilor (despre care nici nu știm mare lucru) — să informăm opinia publică asupra a ce vrea să fie Sala Polivalentă.

— Clădirea va fi octogonală, proiectul fiind o copie, îmbunătățită din punct de vedere funcțional, a Sălii Polivalente din Tg. Mureș. Inițial a fost vorba de o capacitate de 4 000 de locuri dar, cu reducerile inerente (ca să avem totuși, ceva șanse de aprobare) s-a ajuns la 2 200 de locuri.

— Știu că s-au purtat interminabile discuții asupra locului de amplasare. Unde s-a hotărît?

— Bul. M. Viteazul va străpunge incinta unității militare de pe Calea Dumbrăvii și va ieși în intersecția str. Școala de Înot cu 13 Aprilie. Aici va fi amplasată sala".

— Ce va oferi ca sportivilor sibieni și spectatorilor care, mai ales la partidele de volei, au văzut cît de meschină este fosta hală de zarzavaturi, actuala sală a C.S.Ș.?

— „Deci, sala multifuncțională — handbal, volei, baschet —, cu două intrări principale și patru secundare, cu un foaier vast, vestiare pentru sportivi și arbitri, cabinet medical, sauna, magazii, la etajul I: garderobă pentru spectatori și grupuri sanitare; la etajul al II-lea: cabine de transmisie radio-TV și spații tehnice. Față de nivelul suprafeței de joc, plafonul este la o înălțime de 12,68 metri".

— Cînd credeți că le puteți da constructorilor documentația pentru a începe lucrările (dacă guvernul — sau mai știu eu cine — va aproba banii)?

— „Prin luna august s-ar putea începe săpăturile pentru fundație".

Deci să așteptăm luna zisă în popor gustar. Cu siguranță, arhitecții își vor respecta cuvîntul. Să sperăm că și ceilalți. Dacă nu în cinstea zilei de 23 august, în numele unei datorii față de atîția sportivi și spectatori oropsiți. Pentru că Sibiul și sibienii au dreptul la mai mult decît cele două săli: una, fostă zarzavagerie, cealaltă — un uriaș frigider în care de sus pică (apă!), iar de jos sar bucăți de podea.

— Vom reveni.

N. I. DOBRA

S-a murit de inimă...

Coppa del Mondo

Marea favorită a Campionatului Mondial din 1954 era „echipa de aur" a Ungariei, campioană olimpică la Helsinki, învingătoarea Angliei, pe terenul acesteia. Dreptul de organizare l-a primit Elveția, țară neutră, puțin afectată de război.

Drumul ungurilor spre finală a fost fără sincope. Ei au învins Coreea cu 9—0, R.F.G. cu 8—3, apoi, menajîndu-l pe Puskas — i-au întrecut și pe brazilieni cu 4—2, iar în semifinale i-au scos din luptă și pe uruguayeni, cu 4—2 (dar la capătul prelungirilor). În cealaltă semifinală, R.F.G. a cîștigat ușor (6—1) în fața Austriei.

Finala a avut loc în 4 iulie 1954, la Berna, în fața a 55 000 spectatori. „Pe cît de nefavorabilă a fost vremea, pe atît de magnific a fost meciul" scria presa vremii. La numai 15 minute de la începerea partidei scorul era ... 2—2. Ungurii au deschis scorul prin Puskas și l-au majorat prin Czibor. Toți erau siguri că Un-

(continuare în pag. a III-a)

N. I. DOBRA

Printre caii de concurs

Mulți sibieni știu că Sibiul este unul din cele mai cunoscute centre de călărie din țară. Sînt pasionați care știu și amănunte despre acest centru, dar marea masă de cetățeni ai Sibiului cunosc puțin din munca celor ce cu modestie, fără surle și trîmbițe, duc din generație în generație ștafeta dragostei față de cal, în primul rînd, și apoi față de acest frumos sport, numit oficial sportul călare.

Chiar acestor anonimi ai sportului călare, le dedicăm acest reportaj, făcut în incinta bazei hipice a C.S.M. Sibiu. Intrăm așadar în corpul grupului social. Primul întîlnit Dumitru Orlea — nea Mitică, pentru toți cunoscuții, care, cu nonșalanță ne schimbă direcția inițială și ne îndreaptă spre grajdul cailor. Întîi caii — spune nea Mitică și pe urmă povestim, pentru că intră în programul de pregătire. Da, program de pregătire, omul și calul. același volum de muncă, aceeași intensitate și chiar același puls. Îi trecem în revistă în ordinea valorii — îi prezintă Sandu Bozan — multiplul nostru campion, care încă concurează și azi la cei 42 de ani ai săi, fiind un exemplu de longevitate sportivă, de dăruire, pentru toți cei ce se încumetă spre pișcurile performanței și Horst Hisch — antrenorul secției. Așadar cei mai buni cai ai momentului, Radiana — multiplă campioană balcanică și națională la juniori și seniori, Rarău — cal de mare perspectivă — avînd doar 9 ani — cîștigătorul unui concurs internațional în Libia în anul 1989, anul acesta așteptînd să cîștige cam tot la categoria lui, Ulița — 5 ani — primul an de concurs,

(continuare în pag. a IV-a)

B. ȘIRIANU

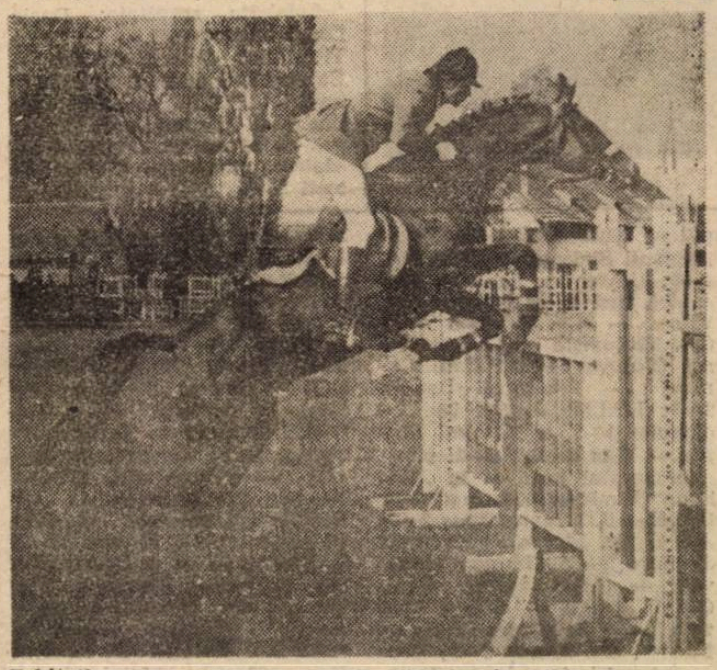

Echitația — un sport cu solide rădăcini în Sibiu, un sport, care ne-a adus și trebuie să ne aducă, în continuare, mari satisfacții

Foto: H. BUCHFELNER

GH. BRUNCHEA — un sportiv de excepție

Așa cum am promis, revenim asupra performanței lui Gheorghe Brunchea, judoka la A.S. Carpați Mirșa pentru că — dacă nu ne înșelăm — este prima de valoare internațională, în acest

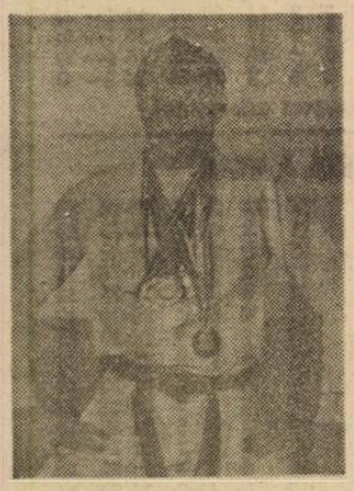

an, a unui sportiv din județul nostru.

În perioada 8–11 martie a.c., în Turcia s-au desfășurat Campionatele Balcanice de judo, la care România — pentru prima dată — a participat cu patru echipe complete (seniori, senioare, tineret și junioare). Participînd la întrecerea tineretului, la cat. 71 kg, Gh. Brunchea și-a depășit toți adversarii, devenind campion balcanic.

Născut în Cristian, la 10 aprilie 1971, recentul campion balcanic a început să practice judo-ul în 1981 la C.S.Ș. „Șoimii" Sibiu, avîndu-l ca antrenor pe prof. Nicolae Petrișor. Dînd dovadă nu numai de talent ci și de multă seriozitate, Gh. Brunchea a urcat rapid treptele afirmării: în 1982 — locul 3 în concursul național al copiilor; în 1986, 1987 și 1989 — campion național de juniori, anul trecut — junior fiind — obținînd și titlul de campion național la tineret. La aceste rezultate se adaugă victoriile din competițiile internaționale la care a participat. Din 1987 este component al lotului național avînd mari perspective de a ne reprezenta cu succes la Campionatele Mondiale din Franța (sfîrșitul acestei luni) și la Campionatele Europene.

„Știindu-i ambiția și tenacitatea în pregătire — ne spunea antrenorul său actual, Patriciu Petrideau — sînt convins că șirul succeselor sale va continua încă ani buni". (n.i.d.)

Șoimii în serial

de Constantis A. MAISNER

1. Se statornicise un obicei ca vreo cîțiva din vechii șoimiști să ne vedem în fiecare miercuri după-amiază, la început la pensiunea „Unicum", apoi la cofetăria „Perla", unde în jurul a două mese puse cap la cap consumînd un pepsi sau o înghețată, la lumina gălbuie a unui bec de

(continuare în pag. a III-a)

Baschet div. A, m. În „balanță", „rapidul" a fost obligat... să frîneze

Rapid București—Balanța C.S.U. 83-101 (40-52)

Anunțată în Gazeta Sporturilor de sîmbătă drept evenimentul zilei, partida dintre divizionarele A Rapid și Balanța C.S.U. avea să dea răspuns întrebărilor pe care iubitorii baschetului din Capitală și le puneau în legătură cu „marșul triumfal" al acesteia din urmă în actuala ediție de campionat. Sibienii au cîștigat clar, impunîndu-și superioritatea și valoarea într-o partidă în care au practicat un joc elegant, cursiv, variat și eficace în atac dublat de un bine executat pressing, în apărare, în majoritatea timpului. După joc, reputatul cronicar de baschet B. Stănculescu, de la Gazeta Sporturilor, remarca victoria dar mai ales maniera în care a fost obținută.

În urma acestui rezultat — la realizarea căruia și-au adus contribuția toți cei ce au intrat în teren (n.a. cu o notă în plus pentru Tenter, Corui, Munteanu și Iacob) — sibienii rămîn neînvinși în returul campionatului și își consolidează poziția a treia ocupată în clasament, privind, parcă, cu mai multă încredere următoarele trei partide (restanța cu Tg. Mureș și întîlnirile cu Farul Constanța și Otelinox Tîrgoviște) pe care le va susține tot în deplasare.

După un început confuz, (în min. 4 scorul era favorabil echipei Rapid cu 12—4) sportivii antrenați de Flaviu Stoica și Mircea Vulc, mai „acceptă" schimbările la conducerea „ostilităților" pînă în min. 10 (22—23), moment în care, se instalează decisiv și definitiv la „cîrmă", ne mai lăsînd dubii asupra cîștigătorului, chiar dacă au ratat copilărește o desprindere timpurie la scor și chiar dacă în faza de apărare sub coș au fost vădit deranjați de jocul pivotului Mihai, căruia nu i-au găsit antidotul, o bună perioadă de timp.

Repriza a doua a certificat valoarea și jocul bun al sibienilor, ei reușind să termine meciul victorioși, la o diferență de 18 puncte (83—101) diferență pe care o aveau deja asigurată în min. 31 (59—77). Excelent arbitrajul cuplului Z. Raduly (București), M. Aldea (Ploiești), prestat în prezența secretarului general al Federației Române de Baschet, domnul Mircea Cîmpeanu.

Felicitări băieților noștri și antrenorilor lor, odată cu urarea de noi și recomfortante victorii. Pentru Balanța C.S.U. Sibiu au înscris: Corui (23 puncte), Muntean (22), Herbert (18), Tenter (14), Iacob (10), Bretz (10) și Dăian (4).

Octavian RUSU

Handbal, div. B m. Carpați Mîrșa — Autotimișul Timișoara 29-21 (13-9)

Pînă în minutul 21 al partidei incertitudinea asupra învingătorului persista, diferența de numai un gol pentru mîrșeni (6—5) fiind rezultatul crispării și nervozității care au generat greșeli de ambele părți. Au urmat însă 5 minute în care gazdele s-au dezlănțuit, aducînd un avantaj de 5 goluri, menținut aproape în permanență, pentru ca în final diferența să ajungă — reflectînd realitatea din teren — la 8 goluri. După părerea unanimă a fost una dintre cele mai frumoase întîlniri din acest campionat, și aceasta datorită replicii deosebit de dîrze opuse de valoroasa formație timișoreană.

Au punctat pentru gazde: Kenzel 8, Beșta 6, Cornea și Bica cîte 4, Vătafu 3, Kalka și Csavar cîte 2.

A arbitrat corect o brigadă din Sf. Gheorghe.

I. PLEȘCA

E gol, e gol, e gol!

FOTBAL, DIVIZIA A MAI ERAU 7 MINUTE...

F. C. Argeș — F. C. Inter 1-0 (0-0)

10 000 spectatori au asistat la această partidă în care am fi dorit ca interiștii să confirme tradiția, în cele 3 întîlniri precedente sibienii luîndu-le argeșenilor 5 puncte din 6.

N-a lipsit mult ca bilanțul întîlnirilor directe să sporească în favoarea oaspeților, dar în min. 83, după o lovitură liberă ușor acordată de arbitrul Salomir la circa 23 m de poarta lui V. Marcel, ex-sibianul Pistol a șutat prin zid și a înscris în stînga portarului sibian.

Să amintim că în min. 62 Szeneș l-a lansat excelent în adîncime pe Jurcă, acesta a șutat spre gol dar s-a opus... bara. Vom reveni cu amănunte despre acest joc în care F.C. Inter n-a evoluat rău, dar și-a subordonat prea mult jocul, pe măsură ce ne apropiam de finalul portidei, remizei de la Cluj.

Au evoluat formațiile: F.C. Inter: **V. Marcel** — Cotora, Boar, **B. Bucur, Munteanu — Mărgărit, Mihali, Jurcă,** Szeneș (min. 84, Predatu), Vasii (min. 84, I. Moldovan), Majearu. F.C. Argeș: Hristea — Voicu, Stancu, Pîrvu, Tănase — Eduard, Pistol, Geolgău (min. 75 Prisăceanu), Vladoiu (min. 66, Pană), Georgescu, Grigore.

Au arbitrat M. Salomir (Cluj), D. Buciuman (Timișoara) și C. Teodorescu (Buzău).

M. BIȚU

La tineret rezerve: F.C. Argeș — F.C. Inter 2—3 (0—1). Au înscris pentru sibieni Burchel min. 20, Laurențiu min. 50, Miuță min. 84.

Iată formația aliniată de V. Mureșan: Blid — Tolciu, Sobius, Chioar, Tărtăreanu — Demian, Stănescu, Zotincă, Burchel — Laurențiu, Miuță. Au mai jucat Argintaru, Popența și Cismăroiu.

METALUL-VOINȚA SIBIU — NITRAMONIA FĂGĂRAȘ 3—1 (3—0)

Victorie clară a elevilor antrenați de Gheza Pavlovici, care după 25 minute de joc conduceau cu 3—0 prin golulire realizate de Biriș min. 17 și 25 și Stîngaciu min. 2. După pauză oaspeții ies mai curajos la atac, dar nu reușesc să înscrie golul de onoare decît abia în min. 84, prin Georgescu.

I. IONESCU

I.P.A. SIBIU — CARPAȚI AGNITA 6—0 (2—0)

Partidă desfășurată într-un singur sens spre poarta oaspeților care s-au prezentat sub orice critică de slab. De altfel din min. 28 agnițenii joacă doar în 10 oameni prin eliminarea pentru injurii, la adresa arbitrului Marcel Stoian din Toplița, a lui Schappes. Au înscris: Bîrsan min. 5 și 80 (din 11 m), Cașoltan min. 28 și 49, Dorel Popa min. 53 și Coldea min. 58.

Iulian NISTOR

METALUL RM. VÎLCEA — CARPAȚI MÎRȘA 1—0 (1—0)

Întregul meci a fost controlat de oaspeți care au avut de suportat un public extrem de rău, și în plus, o brigadă de arbitri din Sf. Gheorghe — total părtinitoare, din rîndul cărora un tușier era puțin „parfumat". De altfel aceștia, au redus timpul de joc cu 4 minute.

Unicul gol a fost marcat în min. 25 din lovitură de la 11 metri.

M. APOSTOLACHE

Celelalte rezultate: Dacia Cozia Călimănești — Electrica Titu 1—2, Chimia Găiești — Carpați Brașov 3—0, Dacia Pitești — C.S.U. Mecanica Sibiu 0—1, Electronistul C. Argeș — Muscelul C-lung 2—0, Metrom Brașov — Unirea Pitești 2—1.

Minutul 91

● **Dinamo — Steaua 2—2 (0—1).** Un rezultat echitabil stabilit de... arbitru căci, una peste alta, echipa M.I. trebuia să fie egală cu echipa M.A.N. Au marcat: Răducioiu și Lupu (11 m), respectiv Hagi și Balint. ● **F.C. Farul — F.C.M. Brașov 2—2 (0—0).** M-am așteptat la un meci anost și așa a fost (în ciuda celor 4 goluri). Nici n-ai pretenții de la alde Mustacă, Funda, Bîrbora, Cămui și Georges (?). Au înscris: Tătăran și Funda, respectiv Barbu (11 m) și Andrași. ● **F.C. Bihor — Jiul Petroșani 5—1 (0—0).** Partidă cu scîntei, echilibrată în prima repriză, după care gazdele s-au desprins clar. Au marcat: Culcear (min. 50), Baba (min. 62), Bolba (min. 63), Vancea (min. 75 și 87), respectiv Lasconi (min. 79). ● **Sp. Studențesc — S.C. Bacău 2—1 (1—0).** Băcăuoanii s-au bucurat doar 17 minute, sperînd într-o remiză, însă „dulapul" Coraș le-a spulberat frumosul vis. Au înscris: M. Popa (min. 11) și Coraș (min. 74), respectiv Ursu (min. 57). ● **„U" Cluj — Petrolul 1—2 (1—1).** Studenții au căzut la acest examen. Spre final au jucat un fel de hochei, cu portarul pornit la atac. Au marcat: Biro (min. 9), respectiv Oct. Grigore (min. 19) și Lazăr (min. 64). ● **Flacăra Moreni — „Poli" Timișoara 0—0.** Oaspeții au luat încă un punct în deplasare și nu mult lipsea să le ia pe amîndouă. Studenții timișoreni merită c-au suferit destul! ● **F.C. Argeș — F.C. Inter 1—0 (0—0).** Am fost bătuți de propriul nostru jucător, pe numele său Pistol. Să ne fie învățătură pe viitor! **(n.i.d.).**

CLASAMENTE

DIVIZIA A

1. Dinamo București	20	17	1	2	61-11	35
2. Steaua București	20	16	2	2	55-14	34
3. Universitatea Craiova	20	13	4	3	35-11	30
4. Petrolul Ploiești	20	9	4	7	30-22	22
5. F.C.M. Brașov	21	8	6	7	24-35	22
6. F.C. INTER SIBIU	20	9	3	8	31-30	21
7. Sportul Studențesc	21	9	3	9	25-30	21
8. F.C. Bihor	20	10	0	10	43-35	20
9. „Poli" Timișoara	20	6	7	7	27-25	19
10. F.C. Farul	20	6	6	8	28-26	18
11. Flacăra Moreni	20	6	4	10	21-28	16
12. Corvinul Hunedoara	20	7	2	11	22-42	16
13. F.C. Argeș Pitești	20	7	1	12	18-27	15
14. „U" Cluj	20	4	6	10	19-46	14
15. S.C. Bacău	20	5	3	12	22-39	13
16. Jiul Petroșani	20	5	3	12	21-39	13

DIVIZIA B, SERIA A II-A

1. Rapid București	20	15	3	2	40-12	33 (+11)
2. A.S. Drobeta	20	11	3	6	32-25	25 (+ 7)
3. F.C.M. Caracal	20	10	4	6	30-22	24 (+ 2)
4. Unirea Alba Iulia	20	10	2	8	40-29	22 (+ 2)
5. I.C.I.M. Brașov	20	9	2	9	27-20	20 (— 2)
6. Pandurii Tg. Jiu	20	7	6	7	22-22	20 (0)
7. Autobuzul București	20	8	4	8	25-29	20 (0)
8. I.M.A.S.A. Sf. Gh.	20	8	4	8	26-31	20 (0)
9. Minerul Motru	20	10	0	10	17-26	20 (0)
10. Mec. fină București	20	8	3	9	37-28	19 (+ 1)
11. Chimia Rm. V.	20	8	3	9	30-26	19 (— 1)
12. Tractorul Brașov	20	9	1	10	27-26	19 (+ 1)
13. Sp. 30 Dec. Buc.	20	7	5	8	19-28	19 (+ 1)
14. Metalul Mija	20	8	2	10	26-32	18 (— 4)
15. GAZ METAN MEDIAȘ	20	7	2	11	20-23	16 (— 4)
16. Metal. Slatina	20	7	2	11	28-33	16 (— 6)
17. C.S. Tîrgoviște	20	6	4	10	26-36	16 (— 4)
18. Constr. Craiova	20	3	8	9	20-44	14 (— 4)

Pe ultima coloană — clasamentul adevărului.

DIVIZIA C, SERIA A VII-A

1. I.P.A. Sibiu	**17**	**12**	**2**	**3**	**37-14**	**26**
2. Dacia Pitești	17	8	4	5	21-13	20
3. Electrica Titu	17	9	2	6	30-22	20
4. Unirea Pitești	17	7	4	6	16-16	18
5. C.S.U. Mecanica Sibiu	**17**	**8**	**2**	**7**	**23-23**	**18**
6. Metrom Brașov	17	6	5	6	20-14	17
7. Metalul-Voința Sibiu	**17**	**7**	**3**	**7**	**18-19**	**17**
8. Electronistul C. Argeș	17	8	1	8	21-22	17
9. Carpați Brașov	17	8	1	8	27-29	17
10. Muscelul C-lung	17	8	1	8	16-22	17
11. Chimia Găiești	17	6	3	8	24-26	15
12. Carpați Mîrșa	**17**	**5**	**5**	**7**	**21-24**	**15**
13. Carpați Agnita	**17**	**6**	**2**	**9**	**27-31**	**14**
14. Dacia Cozia Călimănești	17	5	4	8	14-22	14
15. Metalul Rîmnicu Vîlcea	17	6	2	9	14-32	14
16. Nitramonia Făgăraș	17	5	3	9	21-20	13

Jocul din etapa a XIII-a dintre Carpați Brașov — I.P.A. Sibiu, pe teren 1—1, a fost omologat cu 0—3 în favoarea I.P.A. deoarece gazdele au folosit un jucător cu două cartonașe galbene.

PE SCURT

● **FOTBAL, div. B, seria I:** Poiana Cîmpina — C.S.M. Suceava 1—1, C.F.R. Pașcani — Foresta Fălticeni 1—2; F.C.M. Progresul Brăila — Steaua Mizil 2—1; Ceahlăul P. Neamț — Siretul Pașcani 3—0; C.S. Botoșani — Viitorul Vaslui 4—1; Prahova C.S.U. Ploiești — Gloria Buzău 2—2; Oțelul Galați — Olimpia Rm. Sărat 2—0; Aripile Bacău — Unirea Slobozia 0—0; „Poli" Iași — Unirea Focșani 3—1. Pe primele locuri în clasament: 1. C.S.M. Progresul Brăila 30 p.; 2. Oțelul Galați 28 p.; 3. Gloria Buzău 24 p. ● **Seria a II-a:** Metalul Mija — Pandurii Tg. Jiu 1—0; Rapid — Autobuzul 1—0; Metalurgistul Slatima — I.M.A.S.A. 4—0; Unirea A. Iulia — Mecanică fină 6—1; Chimia Rm. Vîlcea — A.S. Drobeta 4—1; C.S. Tîrgoviște — Constructorul Craiova 5—1; F.C.M. Caracal — Tractorul Brașov 2—0; I.C.I.M. — Sp. 30 Decembrie 1—2. ● **Minerul Motru — Gaz metan 2—1.** (Cronica acestui meci — în „Tribuna" de mîine). ● **Seria a III-a:** U.T.A. — F.C. Maramureș 2—0; A.S.A. Tg. Mureș — Someșul S. Mare 2—0; Chimica Tîrnăveni — C.F.R. Cluj 5—1; C.S.M. Reșița — Gloria Bistrița 2—1; Armătura Zalău — Electro. Tg. Mureș 2—2; Progresul Timișoara — Gloria Reșița 2—1; Ol. S. Mare — Mureșul Deva 3—0; Strungul Arad — C.F.R. Timișoara 5—0; Metalul Bocșa — C.S.M. Arad 4—1. În clasament: 1. Gloria Bistrița 29 p.; 2. U.T.A. 25 p.; 3. Progresul Timișoara 24 p. ● **RUGBI divizia A:** C.S.M. Suceava — Rapid Metrou 24—0; Știința Petroșani — Steaua 12—6; Grivița Roșie — Minaur B. Mare 6—12; Dinamo — Farul Constanța 7—6; Contactoare Buzău — Rulmentul Bîrlad 20—12; C.S.M. Sibiu — „U" ELTIM Timișoara 14—18?! În clasament: 1. Minaur 36 p.; 2. Steaua 34 p. ● **BASCHET, div. A, masc.:** Steaua — Farul 127—85; Dinamo — Academia Militară 101—56; I.M.P.S. Oradea — I.C.E.D. Buc. 92—82; Metalotehnica T. Mureș — „U" Cluj 83—74; Oțel INOX Tîrgoviște — ELBA Timișoara 87—61.

n TVRL! Cristian Săptămi-, micul n con- ă mulți și aștep- n minu- de pro- handbalu- handba- âni, a lui pescu, a- abil, mo- petent co- ortiv, co- au de a- oli. Ei se igan, Du- ea, Zaha- etc.

n curtea ve, pe te- handbal, prof. Wily i își pa- unui al- ndu-și re- nde-o Bu- ează Ghi- ge Zaha- ostindu-le iror com- echipei onale. cest sim- consemnat antrena- nulțumim nulțumim peseu!

oin. În or- Comisiei schi, la desfășu- speranțe- , etapa a slalom louă man- u partici- oncurenți. nat este ți compo- terminat cîștigăto- — născute : 1. As- 1; 2. Ana lea; 3. ea; Bă- Naicu; esan; 3. ; 81—82: Urzică; ezac; 3 ș; Băieți: n; 2. Pe- 3. Andrei 83—84 — stiane Be- i: 1. Vlad 2. Ha- el; 3. Se- arbu. Cei concurenți stiane Re- ef Bening.

ică, 11.03 Păltiniș, Onceești rat pe o isă, rece puternic alom spe- uă manșe participat renți, din- au termi- e proba, majoritate a C.S.Ș. ibiu. Iată Fete năs- —84: 1. ening; 2. Rezac; 3. ran: Bă- rald Hor- lad Trîm- ihai Cătă- 81—82: 1. Urzică; 2. aș; Băieți: n; 2. Ra- ; 3. Petre te 79—80: lu; 2. Ana a; 3. As- el; Băieți: vozdea; 2. u; 3. Lu- n; Categ. ni, fete: ohai; Bă- an Fesan; Lomnășan. or le-au ate diplo- i și cărți. UPUDEAN

(urmare din pag. I)

60 V, să schimbăm impresii despre ultimele evenimente sportive, în special pe plan local, și mai ales din fotbal. Se adunau cu capetele „perlate" de toamna vieții: Niță Chivar, Sandu Buian, Gh. Apolzan, Viorel Tănase, Ionel Călîman, Sabin Trif, Gh. Uleșan, Gh. Milea, V. Secărea, Ion Băilă, Niță Beștea, N. Capră, Mâniț Gligor, Ștefan Cornel, Tavi Opriș și alții care, încălcînd interdicțiile dietetice, aveau grijă să nu primească „un cartonaș galben" pentru absențe nemotivate. Dar, rînd pe rînd, starea sănătății unora motiva din plin absențele lor de la reuniune și se întîmpla ca vreunuia să-i adreseze „Arbitrul Universului" chiar „cartonașul roșu" pentru părăsirea definitivă a acestui joc care se numește viață. Îl conducea atunci la Dumbrava pe lîngă rude și această mică ceată care-și rărea mereu rîndurile.

Privind fotografiile făcute cu 50—60 de ani în urmă, citind articolele apărute în ziarele vremii care se mai păstrau decolorate și roase, cineva a spus cu amărăciune: „Ne ducem și cu noi se duc toate amintirile, iar copiii ăștia nu vor ști niciodată ce au fost și ce au însemnat „Șoimii" pentru sportul românesc din Sibiu". Și așa s-a născut ideea de a aduna unele fotografii (care se mai păstrau) de la unii deținători (care mai trăiau) și de a întocmi un album cu un mic istoric care să constituie un capitol din viața unei asociațiuni, a unei echipe, care pe parcursul mai multor decenii frămîntate de două războaie, și-a adus contribuția la atingerea nobilelor idealuri pe care și-a propus să le slujească.

Această lucrare a fost terminată mai demult, dar ea n-a putut vedea lumina tiparului datorită „verificatorilor" care pretindeau ca anumite persoane ce nu erau pe placul regimului, să nu fie cuprinse în text sau fotografii. În asemenea condiții am preferat să amîn publicarea, depunînd însă un exemplar la Arhivele Statului. Poate vor fi omisiuni,

Șoimii în serial
(text prescurtat)

fără voia noastră, explicabile prin trecerea atîtor ani și, mai ales, prin lipsa de documente, de aceea cititorului îngăduitor îi mulțumim.

Ne-a folosit mult în documentare existența unei broșuri tipărite în 1930, conținînd darea de seamă a comitetului asociației „Șoimii" cu prilejul aniversării a 20 de ani de la înființare, creînd controverse privind data înființării (1910), pentru care nu avem documente, și 1913 pentru care avem chiar statute. Cităm cuvîntul raportorului: „Fiind 20 de ani de la înființarea societății, ar trebui să jubilăm și să exploatăm învățămintele ce se desprind dintr-o privire și reflexiune temeinică asupra acestui trecut în fapte și rezultate. Eu rog adunarea generală să-mi dea voie a menționa faptul că inițiatorul și făuritorul principal de acum 20 de ani, d-l. T. R. Popescu, e astăzi la locul ce i s-a cuvenit deja demult, pe care însă din modestie exagerată l-a respins întotdeauna. E președintele și sufletul societății „Șoimii" și e campionul neîntrecut al sportului românesc, este încarnațiunea perfectă a spiritului sportiv, un adevărat și fanatic iubitor al naturii". Și referatul continuă: „Pe lîngă dreptul la recunoștință generală ce îl posedă, guvernul actual i-a acordat de curînd înalta distincție „Steaua României" în grad de ofițer. Propun a exprima cu ocaziunea aceasta felicitările noastre cele mai călduroase, dorindu-i pe lîngă mîngîierea sufletească binemeritată și viață îndelungată, cu rugămintea de a nu părăsi niciodată locul între conducătorii și inspiratorii sportului românesc. Noi, care îl cunoaștem, vom continua a-l arăta tuturor ca pildă vie și neîntrecută".

Iată, deci, că această adunare generală jubiliară ne dă ca dată sigură a înființării societății sportive „Șoimii" anul 1910, cu toate că statutele sînt aprobate abia în 1913. Sufletul acestei acțiuni este, așa cum rezultă din cele de mai sus, Teodor Romul Popescu, supranumit după cum se va vedea „Șoimul". Inițiată la început ca o asociație de excursioniști pentru cunoașterea munților noștri, ea devine apoi asociație de turism și vînătoare al cărei principal susținător este neobositul cutreierător de munți T. R. Popescu. Deci această asociație de turism și vînătoare este nucleul „Șoimilor" care, 3 ani mai tîrziu, în 1913, își vor vedea statutele votate și trimise spre aprobare guvernului din Budapesta.

(va urma)

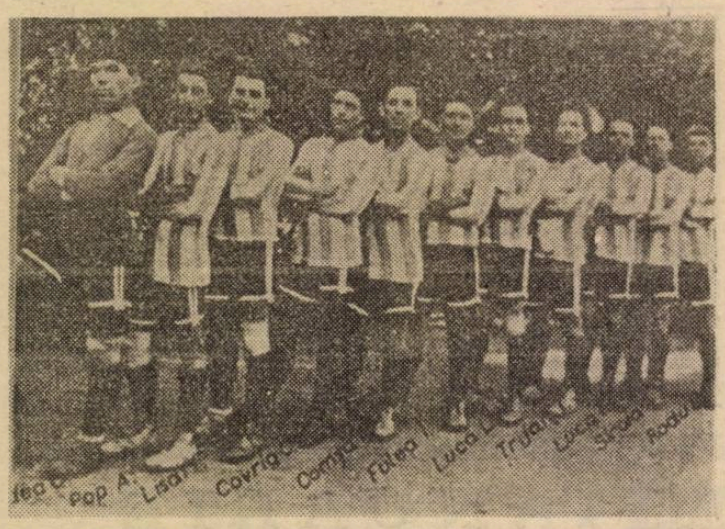

TOT FELUL...

● Serghei Bubka, recordman mondial la săritura cu prăjina, a invitat zece atleți la un concurs dotat cu 15 000 de dolari, în orașul său natal Donețk. Campionul va organiza acest concurs, la care se plătește cel mai mare premiu de pînă acum din istoria sportului sovietic, și cu ajutorul unor firme interesate din Occident.

● Nu un jucător a fost nevoit să părăsească terenul de fotbal, ci arbitrul partidei. În meciul dintre Cinefaes și Paredes din campionatul portughez (liga a treia), arbitrul Armando Portulez s-a adresat unui polițist, însărcinat cu menținerea ordinii, să intervină împotriva unor spectatori care-l jigniseră. Polițistul nu a intervenit și, drept urmare, Armando Portulez i-a adresat o canonadă de cuvinte necuviincioase pe care polițistul, de data aceasta, nu-le-a „înghițit" și, în pauză, l-a arestat pe arbitru, ducîndu-l la post. După zece minute arbitrul a fost eliberat, însă meciul a fost întrerupt la scorul de 0—0.

● Sportiva franceză Surya Bonaly, în vîrstă de 16 ani, a executat pentru prima dată într-un concurs oficial o reușită săritură Salchov cu patru rotații. Săritura Salchov poartă numele „inventatorului", patinatorul suedez, deținător a zece titluri de campion mondial și nouă continentale. Tînăra patinatoare a executat această dificilă săritură la un concurs-demonstrație la Cergy-Pontoise, lîngă Paris. De subliniat faptul că Surya Bonaly a mai avut o tentativă de executare a acestei sărituri, în premieră, la recentul campionat european de patinaj artistic de la Leningrad.

● Cunoscutul club est-german Dynamo Berlin are o nouă firmă: F.C. Berlin. Această hotărîre a fost luată într-o ședință comună a fotbaliștilor și a angajaților, precum și a reprezentanților părinților și simpatizanților fostei echipe de fotbal Dynamo Berlin. Echipa berlineză deține zece titluri de campioană națională.

● Tradiționalul concurs anual dintre echipele feminine de tenis ale Marii Britanii și S.U.A. — Wightman-Cup —, la hotărîrea unilaterală a englezilor, nu va avea loc. Motivul scoaterii concursului din calendarul competițional al Angliei a fost cîștigarea, pentru a 11 oară consecutiv, a cupei de către americance.

● Cunoscutul antrenor vest-german Sepp Piontek, actualmente antrenorul reprezentativei de fotbal a Danemarcei, pe care a antrenat-o 11 ani, a semnat la Istanbul un contract pe patru ani cu Federația de fotbal a Turciei. Contractul lui Piontek cu federația daneză expiră în această vară.

● Steffi Graf, nr. 1 în topul mondial de tenis feminin a fost declarată „Sportiva anului 1989" din lume de către gazetarii sportivi americani. Din cei 148 chestionați, 120 și-au dat votul pentru tînăra tenismană vest-germană în vîrstă de 20 de ani.

● Cu o nouă limitare de vîrstă, Federația de tenis de masă a R.P. Chineze încearcă să stopeze emigrarea jucătorilor de elită către cluburile din străinătate. Astfel, limita de vîrstă a fost fixată la 25 de ani pentru femei și la 28 de ani pentru bărbați. Numai la împlinirea acestei vîrste sportivii chinezi pot încheia contracte cu cluburi din străinătate.

● Federația mondială de tenis de cîmp feminin (W.I.T.A.) a luat în obiectiv organizarea primului turneu în R.D.G. Ca loc de desfășurare a fost propus orașul Leipzig, și anume marea hală expoziațională.

Gerhard BONFERT

S-a murit de inimă...

(urmare din pag. I)

garia va repeta victoria categorică din grupă. Suporterii maghiari erau în delir. Dar, germanii au speculat două inexactități ale defensivei adverse și au egalat rapid prin Morlock și Rahn. Ungurii au atacat furibund în continuare dar n-au reușit să se desprindă. În schimb, spre final, după o centrare a lui Schäffer, Rahn a șutat puternic și plasat din interiorul careului, făcînd inutil plonjonul lui Grosics. Atunci unii suporteri maghiari au murit de inimă, alții și-au aruncat radiourile pe fereastră să nu-l mai audă pe comentatorul Sepesi plîngînd. Gustav Sebes, selecționerul maghiar, declara: „Pentru jucătorii noștri era dureros faptul că n-au cîștigat titlul, dar ei au dovedit, în fața întregii lumi, că știu nu numai să cîștige, dar și să piardă onorabil".

Iată cele două finaliste: **R.F.G.:** Turek — Posipal, Liebrich, Kohlmayer — Eckel, Mai — Rahn, Morlock, Otmar Walter, Fritz Walter, Schäffer. **Ungaria:** Grosics — Buzanski, Lorant, Lantos — Boszik, Zakarias — Czibor, Kocsis, Hidegkuti, Puskas, Toth I.

Înot — «Cupa Mărțișorul»

În zilele de 3 și 4 martie 1990, la Bazinul „Olimpia" a avut loc concursul dotat cu „CUPA MĂRȚIȘOR", primul concurs de înot în noile condiții social-politice create în țara noastră de revoluția din decembrie 1989.

Concursul, devenit tradițional, a fost organizat de catedrele de natație ale Clubului Sportiv Școlar și C.S.M. Sibiu și a reunit la start pe cei mai mici practicanți ai acestui sport (11 ani și mai mici). Cîștigătorii au primit pe lîngă diplome (pe care înainte le procuram cu destulă greutate) și **premii**, în obiecte, în valoare de 3 000 lei. Pentru aceste premii trebuie să mulțumim părinților care au contribuit substanțial la adunarea acestui fond. Sperăm ca la concursurile viitoare să le putem mulțumi nu numai părinților ci și forurilor diriguitoare județene (pentru acordarea de fonduri de la fostul Consiliu județean al pionierilor) și, poate, unor întreprinderi ca: FLARO, Republica, Victoria (care ne pot sprijini cu truse de culori, pixuri, carioca, creioane, dulciuri). Este adevărat că nu am solicitat acest ajutor, dar o facem acum și sperăm să fim auziți, gîndindu-ne, că, de fapt, le dăm copiilor noștri. Vă așteptăm!

Nu putem trece peste încă un gest de omenie, de solidaritate cu poporul român atît de mult încercat. Doamna NORA HUBER-MIESS din R.F.G., plecată de mai mult timp din țară, a adus în dar copiilor dulciuri și materiale sportive. O dovadă că cei care s-au născut pe pămîntul României nu i-au uitat pe cei din mijlocul cărora au plecat, o dovadă că mai simt încă românește. Îi mulțumim.

Duminică dimineața, domnul prof. Nicu Dembițchi — șef de catedră, a avut o ședință cu părinții în care s-a discutat și s-a aprobat înființarea asociației „Amicii înotului". Președintele acestei asociații a fost propus și ales domnul Petre Coman, iar secretar-casier domnul Nicolae Popescu. Tot cu această ocazie s-a făcut un apel la cei prezenți pentru a se constitui o nouă comisie de arbitri.

Și acum să facem cunoștință cu cîștigătorii acestui concurs: **Categ. 11 ani — băieți:** RĂZVAN RUSU — 2 loc. I = 100 m S, 400 m L; — 1 loc II = 50 m D și — 1 loc III = 100 m B; ROBERT FILKER — 1 loc II = 100 m B, 3 loc. III = 50 m D, 400 m L și 100 m S; VALENTIN ȘTEFAN — 2 loc. I = 50 m D, 100 m B, 1 loc II = 400 m L; PĂDUREAN EMIL — loc II = 100 m S; — **fete:** CLEOPATRA POPESCU — 2 loc. I = 400 m L, și 100 m S, 1 loc II = 50 m D; CRISTINA BLEOCA — 1 loc I = 100 m B, 3 loc. III — 50 m D, 400 m L, 100 m S; MELANIA TERA — 1 loc I = 50 m D și 2 loc II la 400 m L și 100 m B; LAURA AIROAIE 1 loc I — 100 m S și 1 loc III — 100 m B.

Categ. 10 ani — băieți: RADU MICLĂUȘ — 4 loc. I = 50 m D, 100 m L, 200 m L, 200 m mixt; MARIUS COSMA — 2 loc. II — 100 m L și 200 m L, 1 loc. III — 50 m D; IUSTIN FULEA — 2 loc. II — 50 m D și 200 m mixt și un loc III — 200 m L; LAVINIUS ALBU — un loc III la 200 m mixt; TUDOR TROFIN — un loc III la 100 m L; **fete:** AURA DAVID — 4 loc. I — 50 m D, 100 m L, 200 m L, 200 m mixt; VERONICA VEȘTEMEAN — 2 loc. II — 50 m D, 200 m mixt; 2 loc. III — 100 m L, 200 m L; DANIELA DUMITRU — 2 loc. II la 100 m L, 200 m L, 2 loc. III — 50 m D, și 200 m mixt;

Categ. 9 ani — băieți: RADU NEGUȚ — 2 loc. I — 50 m S, 50 m L, 2 loc. II — 50 m B, 50 m D; COSTIN DAVID — un loc. I — 50 m L, 2 loc. II — 50 m spate și 50 m D, un loc III — 50 m bras; VALENTIN VEȘTEMEAN — 1 loc I — 50 m bras și 2 loc. III — 50 m S, 50 m L; GLAUDIU RÎMBOACĂ — un loc III — 50 m D; **fete:** — RALUCA TRAȘCĂ — 2 loc I — 50 m S, 50 m D, și 2 loc. II — 50 m B, 50 m L; ELENA COSMA — 2 loc. I — 50 m B, 50 m L, un loc II — 50 m S, un loc III — 50 mD; SORINA SUCIU — un loc II — 50 m D, un loc III — 50 m B; IULIA BEȘLIU — 2 loc. III — 50 m S, 50 m L.

Categ. 8 ani — băieți: LIVIU CACOVEAN — 4 loc. I — 25 m S, 25 m B, 25 m D, 25 m L; IOAN POPA — 2 loc. II — 25 m L, 25 m D, 2 loc. III — 25 m S, 25 m B; RĂZVAN CETANAȘ — 1 loc II — 25 m B, 1 loc III — 25 m D; ALEX GEORGESCU — 1 loc II — 25 m S, 1 loc III — 25 m L; **fete:** — SIMONA IAMSEC — 2 loc I — 25 m L și 25 m D, 2 loc. II — 25 m B, 25 m S; IOANA MICLĂUȘ — un loc I — 25 m S, un loc III — 25 m B; RUXANDRA SCURTU — un loc I — 25 m B, un loc II — 25 m D; MARIA PRISECARU — un loc III — 25 m S; ASTRID THELLMANN — un loc III — 25 m L; (facem aici precizarea că acestea sînt cîștigătoarele și nu cele comunicate la bazin. Dintr-o regretabilă greșeală, o fetiță de 9 ani a participat la grupa de vîrstă 8 ani, cîștigînd astfel toate probele).

Categ. 7 ani, băieți: MIHAI ANCA — 2 loc. I — 25 m S, 25 m L; ALEX GROZA — un loc. II — 25 m S, un loc III — 25 m L; BRIAN FENICS — un loc II — 25 m L — SEBASTIAN MIHALCA — un loc III — 25 m S; **fete:** BANYAI MARIA — 2 loc. I — 25 m spate, 25 m L; ELENA BODI — 1 loc. II — 25 m S, 25 m L; OANA PRISECARU — 1 loc II — 25 m L, 25 m S.

Profesor Lucian ȚĂNDĂREANU

ȘTIAȚI CĂ...

● **Courbis.** Rolland Courbis, fostul internațional francez al deceniului trecut interesează federația cameruneză. Actualul manager al lui Toulon este tentat de „aventura africană", sperînd că: „Într-o grupă atît de interesantă, nu este exclus să produci o surpriză". Să vedem...

● **Strassbourg.** Celebrul club alsacian, acum în Divizia a II-a din Franța, a fost suspendat de U.E.F.A. pentru trei ani din competițiile organizate de acest for. Motivul este foarte simplu. Litigiul pe care Strassbourg l-a „întreținut" cu F.C. Köln pe marginea transferului lui Thomas Allofs. Iată că U.E.F.A. „coboară" și în campionatele naționale. Atenție la transferări!

● **Irlanda.** Jackie Charlton n-a prevăzut decît două meciuri de verificare pentru naționala „verzilor". Unul cu Turcia și un al doilea care va fi desemnat ulterior. Acest al doilea adversar va fi „exersat" în cadrul unui stagiu de două săptămîni pe care „girafa" l-a solicitat în... Malta. Avînd în vedere puținătatea meciurilor pe care le-a prevăzut, el a declarat că nu vrea să aibă accidentați în acest răstimp. Înțelepciune...

Pentru albumul dumneavoastră

Milanul de altădată

Una dintre posibilele formule de echipă propuse a fi declarate drept cele mai bune ale tuturor timpurilor: A.C. Milan, în componența sa de acum 15 ani. Eterna rivală a celeilalte mari doamne a fotbalului italian — Internazionale — este în continuare o formație redutabilă fiindcă, vorba ceea „obrazul subțire cu cheltuială se ține". Și, cum fotbalul a devenit peste tot o mare industrie, banii — fie ei dolari, mărci, franci ori lire — continuă să umple buzunarele fotbaliștilor și ale celor care-i manevrează. Dar nouă ne place în continuare fotbalul și-i iubim vedetele de ieri și de azi.

În imagine, de la stînga la dreapta (sus): Sormani, Malatrasi, Rosato, Prati, Schnellinger, Cudicini, (jos): Anguilletti, Lodetti, Combin, Fontana și Rivera (căpitanul echipei). Roș-negri aveau ținută de mari campioni!

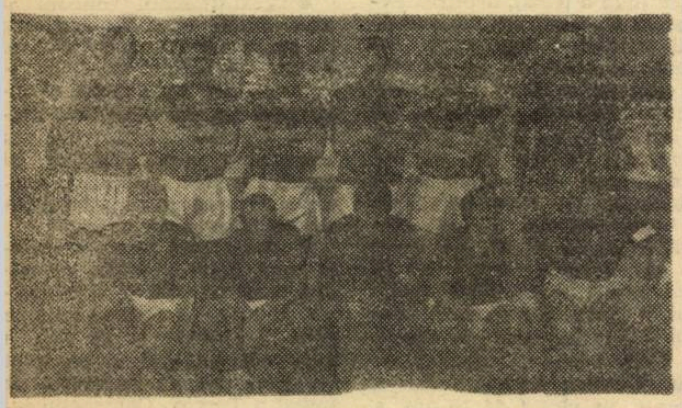

Printre caii de concurs

(urmare din pag. I)

Tumult — 6 ani, Topaz — un pur-sînge arab de o rară frumusețe — 8 ani, Tribut — 6 ani, Ulise — 5 ani, Puma — 8 ani și veteranii Răsad și Bilbor care sînt cai de bază din garnitura veche, chiar dacă ei și-au cam făcut datoria pînă în prezent.

Ceilalți sînt cai ce și-au făcut datoria în performanță, alții deservesc copii, începători, au deci și ei rolul lor, iar Victor care nu prea arată a rasă, ne deservește pe toți, fiind calul nostru de tracțiune. Horst Hisch, antrenorul secției, ne atrage atenția că trebuie amintiți și îngrijitorii, care aici au un rol mult mai complex,ei identificîndu-se uneori cu acești minunați patrupezi însoțindu-i în concursuri în țară și străinătate chiar în aceleași mijloace de transport. O facem cu plăcere: Mihai Botta, Ion Severin, Nicolae Caicuțiu.

Acum putem discuta, ne spune răsuflînd ușurat nea Mitică. Despre ce? Îl întreb. Despre noi. Am și făcut-o deja nea Mitică, dar vă respectăm doleanțele de a prezenta iubitorilor acestui sport și unele preocupări ale conducerii privind modernizarea acestei baze sportive, o oază între blocuri cum o denumea cu un oarecare iz nostalgic Sandu Purcherea, în prezent cetățean vest-german a cărui viață s-a identificat cu această ramură sportivă, în orașul nostru.

(va urma)

A început returul campionatului județean de fotbal

● **Firul roșu — I.T.A.-Geamuri 2—1 (1—0).** La Tălmaciu, publicul a asistat la un joc dîrz disputat, echilibrat, influențat în mare măsură de vîntul puternic care, a fost aliat prețios — cîte o repriză — fiecărei dintre cele două combatante. Spre lauda acestora, meciul s-a desfășurat în limitele unei depline sportivități, la aceasta aducîndu-și contribuția în egală măsură intransigența brigăzii de arbitri condusă de Z. Sinea (Sibiu), care a sancționat cu promptitudine orice intervenție în afara literei regulamentului. Gazdele au deschis scorul în min. 11 prin I. Iancu care, urmărind inspirat un balon degajat de propriul portar, purtat de vînt pînă în careul mic al oaspeților, a înscris din apropiere, amendînd o nesincronizare a apărării adverse. Egalarea survine în minutul 48, la o fază asemănătoare cu cea a deschiderii scorului cînd, la o eroare flagrantă a lui Dragoș, Lică trimite mingea în plasă. Două minute mai tîrziu, Dragoș, răscumpărîndu-și greșeala, trimite în poartă o minge expediată foarte bine din lovitură liberă de Milea. În final atacuri furibunde ale medieșenilor care, însă, nu reușesc să obțină egalarea dorită. Au jucat formațiile: **Firul Roșu:** Țole, **Moodt**, Dragoș, **Milea**, Sorcă, Rusu, Fițea (F. Milea), Ciorogar (Vasiu), **D. Iancu**, I. Iancu, Lupu. **I.T.A. Geamuri: Nicolae, Dăbău**, Boariu, **Mies**, A Bungiac, Seiceanu, Biro, Gaspar, **Lică**, S. Bungiac (Crăciun), Bădic (Groza).

● **Record — Progresul Orlat 2—2 (1—2).** Surpriză la Mediaș unde în ciuda unei presiuni și dominări insistente, gazdele n-au putut înfrînge tenacitatea orlățenilor care și-au recucerit punctul cedat în toamnă pe propriul teren. Au înscris Călin (min. 8), din 11 m și Ciorogar (min. 55) pentru pielari, Ioniță (min. 26 și 43) pentru oaspeți. ● **C.F.R.-I.U.P.S. — Tractorul 0—0.** Partidă antrenantă, urmărită cu plăcere de spectatori care au apreciat evoluțiile bune ale jucătorilor: Corsenți, Galea, Tureanu, Alexandrachi (C.F.R.-I.U.P.S.), Bîrză, Marian, Hiciu și Bratu (Tractorul). Corect arbitrajul lui Gh. David (Mediaș). ● **Unirea O.S. — Vitrometan 2—0 (1—0).** Joc frumos, victorie meritată a gazdelor care au punctat prin Pușcaș și Reuss. ● **Textila — Progresul Dumbrăveni 4—0 (2—0).** La Cisnădie textiliștii au învins confortabil un adversar care nu le-a creat nici o problemă, luîndu-și o meritată revanșă după înfrîngerea din tur de la Dumbrăveni. Au marcat: Gligor (min. 16 și 53), Voinea (min. 24) și Savu (min. 63) autogol. ● **Automecanica — Balanța-A.C.I. 4—0 (0—0).** După o repriză egală gazdele și-au impus superioritatea marcînd de patru ori prin: Lascu (min. 49), Savu (min. 58 și 69) și Munteanu (min. 88) din penalti. ● **Relee — Carbomet 0—0.** Joc frumos, rezultat echitabil. ● **Construcții — Mecanica 3—0** (medieșenii s-au înscris cu întîrziere în campionat).

V. MARA

1. Automecanica*	16	13	2	1	39—9	27
2. Carbomet Copșa Mică	16	11	2	3	35—14	24
4. Textila Cisnădie	16	8	5	3	32—18	21
4. Textila Cisnădie	16	8	5	3	32—19	21
5. Firul Roșu Tălmaciu	16	8	3	5	24—15	19
6. Unirea Ocna Sibiului	16	6	6	4	26—20	18
7. Record Mediaș	16	3	8	5	17—20	14
8. C.F.R.-I.U.P.S.	16	4	6	6	23—27	14
9. Progresul Orlat	16	5	4	7	29—39	14
10. I.T.A.-Geamuri	16	5	4	7	15—25	14
11. Vitrometan	16	5	3	8	32—24	13
12. Balanța A.C.I.	16	5	2	9	16—22	12
13. Tractorul Sibiu	16	4	4	8	14—26	12
14. Relee Mediaș	16	4	3	9	16—24	11
15. Mecanica Mediaș	16	3	5	8	18—27	11
16. Progresul Dumbrăveni	16	3	3	10	13—47	9

* Echipă penalizată cu un punct.

Știri Necenzurate

● **Gilbert Gress.** Foarte cu-ıscutul antrenor francez al hipei elvețiene Neuchatel amax va părăsi clubul în ıra acestui an. Să notăm că est „divorț" se produce du-i nouă ani de bună convie-ire. Nu se cunosc amănun-„senzaționale"...

● **Ramon Diaz.** „Disidentul" gentinian are de gînd să ceară cetățenia italiană în virtutea faptului că amîndoi fiii săi sînt născuți pe pămînt italian. El dorește să se stabilească la Como sau la Florența după ce expiră contractul cu Monaco. Să fie aceasta o formă de protest la adresa lui Bilardo care nici nu vrea să audă de el?

Necazurile lui ZAGALO

Despre Zagalo, fosta aripă ingă a marii echipe a Braliei anilor '60, se spune că prezenta o adevărată „teroa-" pentru coechipieri. Și asta ntru că, de fiecare dată cînd ațional „carioca" marca un l, Mario o lua la sănătoasa tr-o direcție greu de prevă-t, fiind mereu oprit de in-rvența masorului și a co-gilor de echipă.Toți se gră-au să-l calmeze, să-l îmbăr-teze, deoarece emotivul Za-lo plîngea de-a binelea, bi-înțeles de bucurie. Și cum vremea aceea națională lben-verde marca de foarte ulte ori, vă închipuiți cam e curse de acest gen a fă-t Zagalo și cîte toane de ins au trebuit să „reprime" inii lui coechipieri...

Mai tîrziu, Mario Lobo Za-lo a devenit unul dintre cei ai cunoscuți și bine cotați ntre antrenorii de fotbal, fi-d în mai multe rînduri so-itat chiar la națională. O rieră, am putea spune, fără ură, fără angoase sau de-stre.

Numai că, după ce a obținut nou succes de proporții, lificarea Emiratelor Arabe mondiale, a cincea partici-re a brazilianului la un tur-u final, iată că o știre ve-tă din țara „petrodolarilor" ıpefiază lumea fotbalului: ıgalo a fost demis din func-de antrenor al echipei E-iratelor!

Evident, o noutate șocantă a rei difuzare se credea că va urmată de o avalanșă de mentarii și declarații, su-ectul fiind unul chiar foarte ras" pentru gazetarii balo-lui rotund. Dar, curios, li-ștea s-a așternut imediat du-difuzarea știrii, nici o de-claratie a antrenorului brazilian nefiind publicată în vreunul din numeroasele ziare din lume...

După 34 de zile de la consumarea episodului amintit, însă, Zagalo descinde în Brazilia venind din peninsula arabică. Îmbulzeala ziariștilor a fost, vă închipuiți, destul de mare. Spre stupoarea tuturor, Zagalo declară senin că pașaportul lui a fost blocat în toată această perioadă de un anume Ahmed Bruck, diriguitor al federației respective. O chestiune, vă dați seama, de neînchipuit în lumea liberă. Dincolo de această încălcare flagrantă a libertății de mișcare a lui Zagalo se ascunde totuși ceva. Ce anume?

Răspunsul îl dă tot Zagalo: „Afacerea a fost montată de acest Bruck. Din gelozie. Adjuncții mei și cu mine trebuia să primim o gratificație bănească iar pretenția lui Bruck era ca noi să o refuzăm. Lucru pe care nu l-am făcut. Represaliile au venit imediat, fiind acuzați de nepregătirea naționalei de juniori. Evident, era o farsă grosolană. De aici a început totul".

Incredibilă atitudine a unui conducător al fotbalului, fie el cît de departe de o oarecare zonă mai civilizată, dar mîndria nu de puține ori nejustificată a potentaților poate aduce cu sine asemenea ipostaze de șef discreționar, atitudine care nu poate atrage după sine decît dezaprobarea. În cel mai bun caz.

Amărît peste măsură de epilogul „aventurii arabe", Zagalo a decis să sesizeze chiar F.I.F.A. în legătură cu acest caz. Oricum, însă, Zagalo va fi prezent la mondiale, fiind solicitat imediat de antrenorul Lazaroni. El va fi „spionul" tehnicianului brazilian.

Palidă consolare...

Gheorghe LAZĂR

CUVINTE ÎNCRUCIȘATE IANUARIE

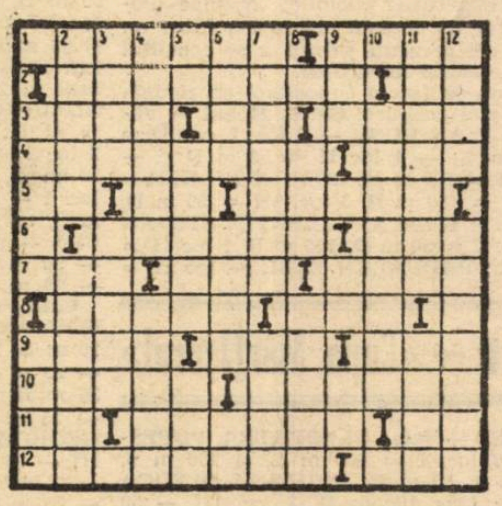

ORIZONTAL: 1) Scriitor clasic român născut la 18 ianuarie 1848 (Ioan) — A face bine legătura. 2) Cel mai mare poet al neamului românesc născut la 15 ianuarie 1850 — Oneste! 3) Cultivator de in — Cadet! — Îmbrăcăminte călduroasă (pl.). 4) Cade în ianuarie! — Din ianuarie în ianuarie (pl.). 5) Decan! — Tub gol! — Localitate în Banat unde în ianuarie 1929 a avut loc greva celor 3 000 de mineri. 6) Oraș dunărean unde între 30 ianuarie și 8 februarie 1888 s-a desfășurat greva muncitorilor de la Atelierele Căilor Ferate — Uree! 7) Metal prețios — Reprezintă o alternativă — Nume masculin. 8) Pești cu carne albă — Lac în Scoția. 9) Ales la 5 și 24 ianuarie 1859 domn al Principatelor Unite — Arbore din care era construită corabia argonauților — Nimic, chiar nimic! 10) Se transmit de Anul nou — Sclav roman eliberat. 11) Bune! — Plecați la han! — 16 ianuarie! 12) Compozitor italian mort la Veneția la 17 ianuarie 1750 — Obișnuită în ianuarie!

VERTICAL: 1) Stat asiatic a cărui sărbătoare națională este la 26 ianuarie — Stat insular în Marea Caraibelor, care la 1 ianuarie are sărbătoarea națională. 2) Gînditor și om de stat sovietic decedat la 21 ianuarie 1924 — Fără greutate (dim.). 3) A pictat tabloul „Hora unirii la Craiova" (Theodor) — La 7 ianuarie 1958 a murit acest eminent om politic și de stat român (Petru). 4) Crește cu fiecare ianuarie! — Scriitor și om politic fondator al Partidului Revoluționar Cubanez născut la 28 ianuarie 1853. 5) 13 ianuarie! — Dispozitiv la fereastră — Ianuarie la început! 6) A se supune — La sfîrșit de ianuarie... la operă! — Teo! 7) Chimist și medic român mort la 29 ianuarie 1918 — Piesă de argilă. 8) Venit mediu! — Actul istoric de la 24 ianuarie 1859 (pl.). 9) Iarna umblă în haite — Ianuarie '66! — Face cît doi. 10) Prima lună a anului numită popular Gerar. 11) Iluminist român participant la revoluția de la 1848, născut la 10 ianuarie 1799 (Petrache) — Plasă de pescuit. 12) Apă cu gheață (pl.) — Operă de Richard Strauss a cărei premieră a avut loc la Dresda la 25 ianuarie 1909.

Dicționar: URE, URR, EON, ENI.

George MARINA

● Colectivul de redacție: Mircea BIȚU, N. I. DOBRA, Ion PLEȘCA și Octavian RUSU. ● Paginatori: C-tin Ghinea, I. Ionescu, Cain Mihalache, D. Mărginean, Paul Szemerjai. ●● Articolele colaboratorilor se primesc, în fiecare săptămînă, de marți pînă vineri, între orele 9—12, la camera 4, sediul cotidianului independent TRIBUNA. ● Colaborările de la competițiile la zi sînt așteptate, în fiecare duminică, la Întreprinderea Poligrafică Sibiu, între orele 14—17. ● Redactorii publicației pot fi contactați la telefonul 1 25 06. ● Tiparul executat la Întreprinderea Poligrafică Sibiu

BIBLIOTECA „ASTRA"
SIBIU

Tribuna Sporturilor

SUPLIMENT SĂPTĂMÎNAL DE INFORMARE SPORTIVĂ AL COTIDIANULUI INDEPENDENT TRIBUNA

Anul I
Nr. 5
săptămîna
25 martie —
1 aprilie 1990
4 pagini,
2 lei

Un proiect de pe vremea lui Bebe Boboc

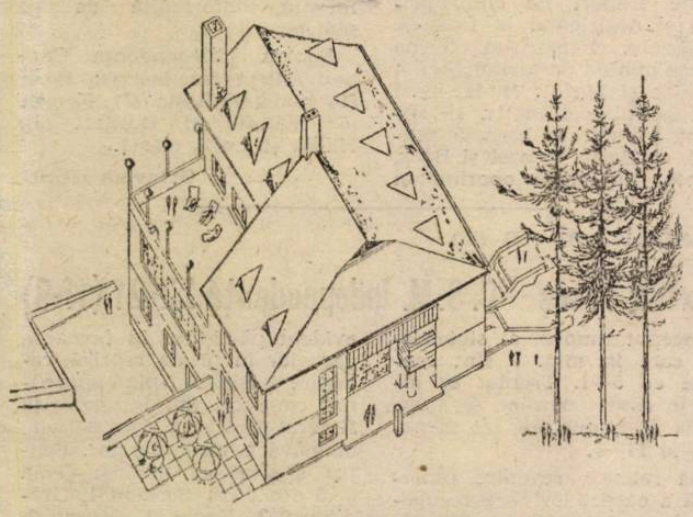

Zilele trecute arhitectul Ștefan Olaru de la Centrul de Proiectare Județean mi-a arătat niște schițe. Nu prea mă descurc eu în de-ale desenului tehnic așa că i-am cerut lămuririle de rigoare. „Este un proiect executat de mine — fără comandă și, deci, fără

(Continuare în pag. a III-a)

(n.i.d.)

FONTAINE — GOLGETERUL-GOLGETERILOR

COPPA DEL MONDO (5)

În 1958 Suedia a avut onoarea de a găzdui turneul final (8—25 iunie). România a lipsit din nou, eliminată, din grupa preliminară, de Iugoslavia. Și n-aveam o echipă deloc rea: Voinescu — Zaroda II, Apolzan, Neacșu — Dalinoiu, Bone — Ene II, Petrescu, Ene II, Ozon, Vasile Anghel. Inițial au înscris 48 de țări, s-au retras trei (Turcia, Cipru, Taiwan), iar pentru turneul final s-au calificat 16 formații împărțite în patru grupe. Favorite la start: R.F.G. — campioana en titre, Ungaria — finalistă în ediția precedentă, Austria — medalie de bronz în 1954. Ei bine, doar reprezentativa R.F.G. a ajuns în semifinale, celelalte trei echipe fiind Brazilia, Franța și ... Suedia (vorba ceea: cine-mparte parte-și face"). Suedia care, nici pînă atunci, nici de-atunci încoace n-a mai realizat o performanță asemănătoare. Deci, trei echipe europene contra uneia

(continuare în pag. a III-a)

N. I. DOBRA

Trasee turistice

(Să ne cunoaștem ținutul)

1. Azi... de oriunde ai venit fie că pătrunzi pe poarta de fier a cetății, ori cu avionul pe poarta aeriană, sau prin porțile terestre cu automobilul dinspre București sau Cluj, cu trăsura de la viile de pe Târnave sau cu căruța de prin târgurile Rășinarilor, ori ale Sibiului, sau la pas de pe Valea Hârtibaciului cu izul cetăților medievale în gînd... Sibiul cu porțile lui, cu plaiurile mărginașe îți dă senzația unor locuri binecuvîntate, pe care primăvara le înflorește, vara le dă seva belșugului, toamna cu coloritul ei asvîrlește mantia melancoliei, iar iarna le împodobește fastuos... Nu se poate să nu îndrăgești aceste locuri.

Pe meleaguri sibiene au văzut lumina zilei, s-au format, au trăit ori au creat mari cărturari ai neamului. Sibiul, cu împrejurimile lui, intră în istoria științei și culturii românești cu un lung și strălucit cortegiu de personalități scoase mereu la iveală, făclia aprinsă de ei fiind purtată din generație în generație. În zona Sibiului sînt peste cinci sute de monumente și muzee, flora și fauna întregind bogăția peisajului.

Să pornim la drum: Sibiu — Șelimbăr — Mohu — Veștem — Tălmaciu — Pasul Turnu Roșu — Valea Oltului. La ieșirea din cetatea Sibiului, pe firul drumului, priveliștea văii Cibinului ne-ncîntă ochii. Cîțiva pași doar și-apare localitatea Șelimbăr. Cetate atestată din 1327. Aci avut-a loc marea bătălie din 1599, între trupele lui Andrei Bathory și oastea mare a lui Mihai Viteazul. Troița de la Șelimbăr... amintește tuturor că făclia unirii țărilor române s-a fost aprins aci. Lîngă sat se află monumentul eroilor ce amintește de primul război mondial.

În apropiere, dincolo de Cibin, satul Bungard. Aci se păstrează o biserică ridicată în 1690. Nu departe se află satul Mohu, renumit pentru frumosul obicei Buzduganul, legat de culesul recoltei. Se spune că acest joc ar fi fost filmat în 1932 de Brăiloiu. În așteptarea fraților Buzești,

(continuare în pag. a III-a)

Mircea OPRIȘIU

Convorbire după „16 ani" — Cu dr. Sanda Frum-Marchian despre sport și viață

Ultima dată am vorbit cu ea în 1974. Avea 19 ani, era în clasa a XII-a (specială de matematică) a Liceului „O. Goga" și devenise campioană absolută de senioare la patinaj viteză. Făcuse în copilărie balet, apoi gimnastică, dar la 14 ani, profesorul ei de desen — a cărui pasiune de-o viață a fost patinajul — regretatul Petre Tivadaru a „deturnat-o" spre patinaj. Și, la această disciplină, a cîștigat tot ce se putea cîștiga în materie de medalii pe plan național. Dorea să devină medic.

... Zilele trecute am stat din nou de vorbă, de această dată cu medicul specialist în balneofizioterapie și medicină sportivă Sanda Marchian, la Dispensarul Policlinic pentru Sportivi din Sibiu, de cîțiva ani locul său de muncă.

— Deci, conform dorinței, ești medic. Nu cumva colegii cu alte specialități te privesc de sus?

— S-ar putea, însă eu, fiind sportivă de performanță înainte, mă simt bine între „ai mei", mă simt realizată profesional.

— N-ai vrea să refacem, succint, drumul tău din ultimii 16 ani?

— În 1980 am absolvit Facultatea la Cluj, apoi am făcut trei ani de stagiatură la Spitalul Județean din Sibiu, am dat secundariatul, apoi am făcut un an specializare la Spitalul Brâncovenesc din București, în perioada 1985—1986 am fost medicul lotului de patinaj, iar în 1986 am dat examenul de medic specialist. Din 1979 sînt căsătorită — cu soțul meu am fost colegi de liceu și-n prezent este inginer la „Balanța" — și avem o fetiță de aproape 10 ani. Ajunge?

Interviu în exclusivitate

— Nu. Cum se face că la 19 ani erai campioană absolută a României, iar la 21 nu mai erai decît o anonimă studentă în anul II la medicină?

— În primul an de facultate am mai alergat pentru Agronomia Cluj, dar era greu în special cu motivarea absențelor, fiindcă, practic, din decembrie pînă în martie făceam pregătiri și aveam concursuri la Miercurea Ciuc. Așa că, am abandonat sportul de performanță, dar am toată admirația pentru sportivii longevivi.

— Cu toate acestea ți-ai păstrat suplețea...

— Fiindcă n-am abandonat total sportul, mișcarea. De șase ani fac gimnastică aerobică.

— Ce consideri mai important la un sportiv de performanță?

— Ambiția, tenacitatea, dorința de a se autodepăși. Eu n-am avut calități deosebite, dar am reușit prin voință și muncă. Mulți sportivi talentați s-au irosit din cauza lipsei de ambiție și dorință de a învinge. Eu cînd eram pe pista de gheață nu vedeam decît acele cronometrului profesorului Tivadaru care înghițeau secundele și n-aveam alt gînd decît să trec prima linia de sosire. Iar în sporturile individuale n-ai cum să te ascunzi în spatele colegilor de echipă.

— Și-acum cu ce te ocupi?

— Mă ocup de o parte din echipele Clubului Sportiv Muncitoresc și este de lucru destul.

— Dar cu patinajul ai rupt-o total?

— Din toamnă sînt președinta Comisiei Județene de patinaj viteză.

— Îți urăm mult succes și în această funcție.

N. I. DOBRA

P.S. Solicitîndu-i o fotografie „de tinerețe", Sanda Frum-Marchian a optat pentru aceasta, datînd din 1974, în care este împreună cu cel care a lansat-o spre marea performanță, prof. Petre Tivadaru, ca un modest omagiu.

ÎN PAGINA A II-A

Cronici, relatări, informații și clasamente de la competițiile sportive ce au avut loc duminică

(De la trimișii noștri)

Jos pălăria! Bravo, Dinamo!

... N-o să-mi pun cenușă în cap deși mi s-a sugerat, mai direct sau mai cu perdea, să fac acest lucru. Nu sînt, o spun deschis, nici stelist, nici dinamovist, ci doar... interist, ca atîtea mii de sibieni atașați, cum e și firesc, de echipa orașului lor. Dar chiar așa fiind, sibian și interist get-beget, m-am bucurat sincer, ca orice român, pentru excelenta performanță a fotbaliștilor dinamoviști care, probîndu-și din plin valoarea în condiții, se știe, potrivnice lor, au oferit pe terenul din Titograd un superb recital de fotbal autentic, modern, tehnic. Acea incontestabilă victorie i-a dus pe dinamoviști în semifinalele „Cupei Cupelor", nu înainte de a spulbera (ca și la... handbal) „complexul iugoslav", Partizan Belgrad fiind prima formație din țara vecină eliminată de o echipă românească! Urmează, se știe, Anderlecht, formație galonată, piatră tare, dar și Dinamo ne-a convins că este una din forțele fotbalului european actual. Curaj, Dinamo! Succes, Dinamo!

Mircea DIȚU

ȘOIMII ÎN SERIAL (text prescurtat)

Teodor Romul Popescu-Șoimul (1883-1979)

de Constantin A. MAISNER

(urmare din numărul trecut)

2. Născut în Sibiu, la 20 oct. 1883, tatăl lui avînd o prăvălie în Piața Mică (Piața 6 Martie) a avut de copil ghinionul de a-și pierde un ochi într-un accident cu o armă de salon. Aceasta nu i-a slăbit pasiunea pentru vînătoare și pentru cutreierarea munților. A studiat la Sibiu și apoi la Viena, iar la terminarea studiilor s-a angajat la Banca „Albina" din Sibiu unde a funcționat pînă la 1934 cînd s-a transferat la Brașov și apoi la București.

Dragostea lui pentru natură nu se rezuma numai la ex-

(Continuare în pag. a III-a)

Fotbal, divizia A

Rezultat viciat de greșeli de arbitraj!

F. C. Inter – F. C. Farul 1—1 (0—1)

Nimic nu prevestea finalul încins al acestei partide, pe care interiștii au abordat-o dezinvolt, cu atacuri largi, ingenios construite, chiar în min 4 bara laterală salvîndu-l pe Gîrjoabă la șutul lui Jurcă. Obligați, ca la box, să asculte numărătoarea arbitrului (citește dominarea evasitotală a sibienilor), oaspeții s-au strîns arici în preajma careului propriu, dar golul, care plutea în aer, n-a venit fie din cauza impreciziei șuturilor lui Majearu (min. 7) și Szeneș (min. 9), fie din pricina intervențiilor lui Gîrjoabă la șuturile lui Mărgărit (min. 13) și Jurcă (min. 14). Faza care a stîrnit, ca din senin, mînia — justificată — a publicului s-a petrecut în min. 16: Mihali a pătruns pînă în careul advers **unde a fost faultat clar**, arbitrul Gh. Constantin a lăsat... avantaj (!?!) și Jurcă a șutat în blocaj. Interiștii și-au continuat dominarea, dar pe contraatac (min. 23), Mihai Georges — din poziție de ofsaid, domnule tușier V. Argăseală — înscrie lobînd mingea peste V. Marcel. Ce nedrept e, uneori, fotbalul! Constănțenii prind curaj. Funda e aproape de gol (min. 27), îl imită M. Popa (min. 36), sibienii se întrec și ei în ratări și se intră la cabine după o repriză frumoasă ca spectacol.

Același aspect și după reluare. Animați de inepuizabilul Dorinel Munteanu, elevii lui Viorel Hizo aleargă după egalare, cea mai mare ocazie o risipește Szeneș (min. 60, șut violent peste, de la 10 m!), ieșe Bucur, intră Boar pe post de vîrf și, în sfîrșit, în min. 71, la centrarea lui Munteanu, Predatu — abia intrat — „plutește" în careu și înscrie cu capul la colțul lung. Publicul este admirabil, încurajează frenetic echipa gazdă, bara transversală se opune încă o dată (min. 76), apoi înscrie Predatu dar era în ofsaid (min. 78) și finalul — nervos, încîlcit — rămîne fără urmări pe tabela de marcaj. Desigur, sînt regretabile scenele care au urmat, dar și arbitrii trebuie să înțeleagă că provocarea a 14 000 de oameni este o gafă pe care n-am mai crezut-o posibilă după Revoluție! Cartonașe galbene: Szeneș respectiv Rădulescu și Dorobanțu.

F.C. INTER: V. Marcel — **Cotora**, Mihali, B. Bucur (min. 70, Boar), **D. Munteanu — Mărgărit**, Jurcă, Majearu, **Szeneș** (min. 61, **Predatu**) — Laurențiu, Văsîi **F.C. FARUL: Girjoabă** — Dumitru (min. 40, Rădulescu), **Popovici, Tătăran**, Cămui — **Dinu**, Dorobanțu, **Bîrbora, G. Mihai** — Funda (min. 88, Mustață), M. Popa.

Mircea BIȚU

MINUTUL 91

Etapă relativ calmă, ca să nu zic fadă, cu puține goluri (după 45 de minute nu se marcaseră decît 6 goluri). Oaspeții s-au ținut bine doar o repriză, după care gazdele au punctat mai hotărît. ● **Poli Timișoara — „U" Cluj 4—1 (2—0).** Studenții timișoreni — irezistibili în această primăvară. Au marcat: Dican (min. 7), Timofte II (34 și 71), Crăciun (80), respectiv Cadar (67). ● **F.C.M. Brașov — Univ. Craiova 1—0 (1—0).** Gazdele au cîștigat grație golului marcat de Andrași (min. 4) și... ratării unui 11 metri de Gică Popescu, fotbalistul nr. 1 al anului trecut. ● **S.C. Bacău — F.C. Bihor 1—0 (0—0).** Greu au cîștigat băcăuanii prin golul lui Șoiman (min. 65), dar să nu uităm că în min. 59 li s-a anulat un gol. Portarul oaspeților — Jipa a făcut minuni. ● **Corvinul — Flacăra 0—0.** Cu o echipă mult remaniată, Corvinul n-a putut trece de găzari care au avut în Tene un adevărat înger păzitor. ● **Petrolul — Dinamo 1—1 (0—1).** Punct mare pierdut de dinamoviști. Ambele goluri au fost opera lui O. Grigore: în min. 39 pentru oaspeți, în min. 67 pentru ai săi. ● **Steaua — F.C. Argeș 2—1 (1—0).** Bate la ochi acest rezultat strîns între două formații situate la polii clasamentului. Au înscris: Hagi (min. 38 și I. Stan (68), respectiv Vlădoiu (67). ● **F.C. Inter — F.C. Farul 1—1 (0—1).** La fel de adevărat este că, ieri du-amiază, pe „Municipalul" sibian, interiștii au mai avut un adversar: brigada de arbitri. E limpede, gazdele s-au întrecut în ratări, dar dacă li s-ar fi acordat acel penalti, altfel s-ar fi desfășurat „ostilitățile". Apropo de acea fază din min. 16, ziaristul Stelian Trandafirescu de la „Gazeta sporturilor" a spus răspicat: „A fost penalti", părere împărtășită și de observatorul F.R.F., [illegible] Stelian. Și atunci cum să nu ne amintim că, într-un meci de la Galați, tot cu Gh. Constantin la centru, sibienii pierdeau în fața Oțelului cu 0—2, gazdele punctînd din... două penaltiuri?!

PE SCURT

● **FOTBAL, div. B, seria I:** Siretul Pașcani — C.S. Botoșani 2—0; Unirea Focșani — F.C.M. Progresul Brăila 2—1; Viitorul Vaslui — Poli Iași 1—3; Gloria Buzău — Ceahlăul P. Neamț 2—0; Unirea Slobozia — Oțelul Galați 1—0; Olimpia Rm. Sărat — Prahova Ploiești 3—0; C.S.M. Suceava — Aripile Bacău 6—0; Foresta Fălticeni — Poiana Cîmpina 4—0; Steaua Mizil — C.F.R. Pașcani 5—0. ● **Seria a II-a:** Mecanică fină — Chimia Rm. Vîlcea 0—1; A.S. Drobeta — Minerul Motru 2—0; Constructorul Craiova — Unirea Alba Iulia 1—2; Sportul 30 Dec. — F.C.M. Caracal 1—0; Tractorul Brașov — C.S. Tîrgoviște 3—1; Pandurii Tg. Jiu — I.C.I.M. Brașov 0—0, Autobuzul — Metalul Mija 1—1; I.M.A.S.A. Sf. Gheorghe — Rapid — amînat. ● **Seria a III-a:** Electromureș Tg. Mureș — A.S.A. Progr. Timișoara — amînat; F.C. Maramureș — Olimpia Satu Mare — amînat; Someșul Satu Mare — Chimica Tîrnăveni — amînat; Gloria Reșița — Strungul Arad 0—0; Vagonul Arad — U.T.A. 1—1; Steaua C.F.R. Cluj-Napoca — Metalul Bocșa 2—1; Gloria Bistrița — A.S.A. Tg. Mureș — amînat; Mureșul Deva — Armătura Zalău 0—0; C.F.R. Timișoara — C.S.M. Reșița 0—0.

● **DIRT-TRACK.** Pista de zgură a stadionului Voința din Sibiu găzduiește marți, 27 martie a.c., ora 16, Campionatul României la dirt-track (tineret, individual) cu participarea sportivilor de la Steaua și Metalul București, C.S. Brăila, I.P.A. și Voința Sibiu. Iubitorii de viteză, zgomot și... praf de zgură sînt invitați să fie prezenți. ● **RUGBI, divizia A:** Rapid — Contactoare 3—12; Rulmentul — Dinamo 9—13; CEMIN — C.S.M. Sibiu 21—7; C.S.M. Suceava — Steaua 16—24; Farul — Grivița roșie 17—17; ELTIM — Știința Petroșani 29—7.

HANDBAL, DIV. B, MASC.

Carpați Mîrșa — C.S.M. Reșița 36—24 (20—13)

O nouă victorie, clar obținută de elevii antrenorilor Serafim Drăgan și Victor Cornea, care consolidează poziția de leader a mîrșenilor în această serie. A fost o partidă frumoasă cu un handbal aerat, spectaculos, pe care gazdele ar fi putut-o cîștiga la o diferență mai mare, dacă n-ar fi plătit tribut unor nejustificate scăderi de ritm, pripeli și neglijenței în faza de finalizare. Remarcăm forma foarte bună a portarilor Ștefan Nicolae și Marius Buda, jocul inteligent, combinativ și eficient, prestat în această partidă, de Beșta, Kenzel și Bock, acesta din urmă onorîndu-și poziția de excelent realizator.

De la începutul partidei mîrșenii nu lasă nici un dubiu asupra învingătorului, ei deschizînd scorul și menținîndu-se la conducere pe întreg parcursul partidei: 6—0, min. 3; 16—10, min. 26; 20—12, min. 30; 27—17, în min. 33 și terminînd învingători la o diferență, confortabilă de 12 puncte.

Pentru Independența Carpați Mîrșa au înscris: Bock (14 puncte), Beșta (7), Kenzel (6), Vătafu (4), Drotleff (3), Kalka și Luca, cîte 1.

Octavian RUSU

HANDBAL, DIV. B (F.)

Textila Sebeș — C. S. M. Independența 22-21 (11-9)

Început timorat al sibiencelor care în min. 9 sînt conduse cu 5—1. Treptat se intră în ritmul normal, se ajunge la 9—5, min. 20, iar la pauză la 11—9.

La reluare, revenire puternică a oaspetelor care recuperează, reușind să ia conducerea în min. 40 cu 14—12, diferență menținută pînă în min. 58, cînd se ajunge la egalitate 21—21. Mai erau două secunde din prelungirile nejustificat dictate de arbitrii Ene și Iancu din Buzău, textilistele înscriind golul care pecetluiește soarta jocului. Arbitraj evident părtinitor în favoarea gazdelor în prima repriză, revenire a acestora pînă spre final cînd cei doi buzoieni au fluierat fără jenă orice acțiune ofensivă a vizitatoarelor. Pentru sibiene au înscris: Oană 8 (5 din 7 m), Scridon 1, Grădinaru 3, Naghi 1, Mușat 2, Enescu 3, Apostol 3. ● În etapa anterioară, la Făgăraș, sibiencele au învins cu 22—20, conducînd din primul pînă în ultimul minut de joc. Au marcat: Oană 10, Apostol 6, Ciontea 2, Grădinaru 1, Enescu 1, Scridon 1, Mușat 1.

FOTBAL, DIVIZIA B

Mult mai ușor decît arată scorul

Gaz metan — Metalurgistul Slatina 2-1 (1-0)

Într-adevăr medieșenii au avut practic întregul joc la discreție în fața unui adversar care, cu un singur șut la poartă a înscris și singurul lui gol, așa că începem cu... sfîrșitul, cînd veteranul Asaftei a executat imparabil lovitura liberă de la 17 m fructificînd astfel singura fază periculoasă a slătinenilor. Era min 85.

Scorul final nu satisface deoarece jocul în ansamblu al gaziștilor îi îndreptățea la mai mult.

După ce Țiglariu în min. 5, apoi Pustai în min. 10 la centrarea impecabilă a „cumnatului" și pe urmă Radu II, min. 16 nu reușiseră să deschidă scorul, în min. 20 același Cristi Pustai, lansat central deviază cu inteligență balonul pe lîngă portarul Niță și este 1—0. La reluare prima ocazie o ratează Țiglariu în min. 46, pentru ca după o perioadă de acalmie, în min. 72, Mărginean să transforme impecabil o lovitură de la 11 m, acordată de arbitrul Aurel Gheorghe (Piatra Neamț) pentru faultul asupra lui Pustai. Putea fi 3—0 în min. 81 dar Ologu reia defectuos din poziție foarte bună, iar în final așa cum relatam la început, oaspeții reușesc să reducă din handicap.

Cartonaș galben: Radu II. Raport de cornere: 6—1.

Gaz metan: Azebin — Solomon, **Biro**, Aloman, Marin (min. 60 Ologu) — **Mărginean, Tenghea, Veza — Pustai, Radu II**, Țiglariu.

E. SALCU

CLASAMENTE

DIVIZIA A

1. Dinamo București	21	17	2	2	62—12	36	(+16)
2. Steaua București	21	17	2	2	57—15	36	(+16)
3. Univ. Craiova	21	13	4	4	35—12	30	(+ 8)
4. F.C.M. Brașov	22	9	6	7	25—35	24	(+ 2)
5. Petrolul Ploiești	21	9	5	7	31—23	23	(+ 3)
6. Sp. Studențesc	22	10	3	9	28—30	23	(— 1)
7. F.C. Inter Sibiu	**21**	**9**	**4**	**8**	**32—31**	**22**	**(+ 2)**
8. „Poli" Timișoara	21	7	7	7	31—26	21	(+ 1)
9. F.C. Bihor	21	10	0	11	43—36	20	(— 2)
10. F.C. Farul	21	6	5	10	22—29	17	(— 5)
11. Flacăra Moreni	21	6	5	10	21—28	17	(— 5)
12. Corvinul Hunedoara	21	7	3	11	22—42	17	(— 3)
13. F.C. Argeș	21	7	1	13	19—29	15	(— 5)
14. Jiul Petroșani	21	6	3	12	24—39	15	(— 7)
15. S.C. Bacău	21	6	3	12	23—39	15	(— 7)
16. „U" Cluj	21	4	6	11	20—50	14	(— 6)

Pe ultima coloană — „clasamentul adevărului".

DIVIZIA C, SERIA A VII-A

1. I.P.A. Sibiu	**18**	**12**	**3**	**3**	**38—15**	**27**
2. Electrica Titu	18	10	2	6	32—22	22
3. Dacia Pitești	18	8	4	6	21—15	20
4. C.S.U. Mecanica Sibiu	**18**	**9**	**2**	**7**	**26—23**	**20**
5. Unirea Pitești	18	7	5	6	17—17	19
6. Mușcelul Cîmpulung	18	9	1	8	18—23	19
7. Metalul Voința Sibiu	**18**	**7**	**4**	**7**	**20—21**	**18**
8. Metrom Brașov	18	6	5	7	21—17	17
9. Carpați Mîrșa	**18**	**6**	**5**	**7**	**23—24**	**17**
10. Electronistul C. de Argeș	18	8	1	9	23—26	17
11. Carpați Brașov	18	8	1	9	27—31	17
12. Carpați Agnita	**18**	**7**	**2**	**9**	**31—33**	**16**
13. Nitramonia Făgăraș	18	6	3	9	24—21	15
14. Chimia Găești	18	6	3	9	23—29	15
15. Dacia Cozia Călimănești	18	5	5	8	16—24	15
16. Metalul Rm. Vîlcea	18	6	2	10	15—34	14

FOTBAL, DIVIZIA C

C.S.U. MECANICA SIBIU — CHIMIA GĂEȘTI 3—0 (0—0)

După o primă repriză albă, în partea a doua gazdele insistă mai mult, însă ratează inexplicabil Cea mai mare ocazie de a deschide scorul o are **Hila**, în min. 68, cînd singur cu poarta goală de la numai 4 m trimite balonul cu capul pe alături. În min. 75 tot el avea să-și repare gafa și să înscrie primul gol, tot cu capul. Jocul avea să se desfășoare de acum mai mult în terenul adversarilor și după numai două minute (min. 77) **Mihuleț** înscrie **cel de al doilea gol**, ca apoi, în min. 89, tot el majorează scorul la 3—0.

Ilie IONESCU

METALUL VOINȚA SIBIU — DACIA COZIA CALIMANEȘTI 2—2 (1—1)

Băieții antrenorului Geza Pavlovici — cuminte cum nu l-am văzut vreodată pe banca rezervelor — se pot felicita pentru punctul obținut. Oaspeții, surprinzător de tehnici și bine așezați în jurul veteranului Avădanei au fost de departe mai buni, ratînd două ocazii uriașe, una la începutul jocului (min. 10), minge scoasă norocos de pe linia porții, alta spre final (min. 80) cînd Ciofică, direct din corner a trimis balonul în latura barei interioare. Foarte dezlînat jocul gazdelor, cu execuții tehnice de începători, total dezorientați în teren. În general joc anost, salvat ca spectacol de frumusețea celor patru goluri înscrise. Munteanu a fructificat cu lovituri de cap aproape identice cele două centrări perfecte ale lui Stîngaciu de pe partea dreaptă (minutele 23 și 50). De la oaspeți a înscris Ciofică în min. 42 și 58, primul cu un șut plasat din mijlocul careului, celălalt din lovitură liberă de la 22 m peste portarul ieșit din poartă.

I. PLEȘCA

CARPAȚI MÎRȘA — DACIA PITEȘTI 2—0 (2—0)

Joc frumos, cu multe faze de poartă. S-au întîlnit două echipe, mîrșenii, cu o dorință de victorie pe care n-am văzut-o de mult și Dacia Pitești care mai spera într-o revenire în divizia B. Gazdele s-au instalat în terenul adversarilor înscriind în min. 3, prin Iancu. Oaspeții și-au apărat cu ardoare șansele, de multe ori peste limitele admise de regulament. La o astfel de ieșire a fost eliminat de pe teren jucătorul Zamfir, ex-divizionar A.

Carpați Mîrșa forțează și, în min. 23, mărește scorul prin Sëbok. Oaspeții, răniți în orgoliu, zvîcnesc pe contraatac, au cîteva ocazii bune, se opune, însă, portarul Ciolacu și scorul rămîne 2—0 pînă la final. Aprecieri elogioase la adresa brigăzii de arbitri — D. Pura (Dej), A. Voroneanu (Cîmpia Turzii) și A. Mărginean (Gherla).

Antrenorii Martin Schwartz și Petre Purima au aliniat următoarea formație: Ciolacu — Turcu, Stoica, Drindea, Curtean — Fogoroș, Terteci, Cocan, Sëbok — Sălaghe Silviu (min. 63 Ciorogar), Iancu.

M. APOSTOLACHE

CARPAȚI AGNITA — ELECTRONISTUL CURTEA DE ARGEȘ 4—2 (1—0)

Joc confuz în prima parte, cînd gazdele pasau mai mult la adversari, însă în repriza secundă ei joacă la adevărata lor valoare și cîștigă clar. Au înscris: **Mareș** (autogol) min. 30, **Amariei**, min. 46, **Oliu**, min. 65, **Radu**, min. 84, **Irimie**, min. 86 și **Nemeti**, min. 89.

ȘT. COPILĂU

★

Celelalte rezultate: Nitramonia Făgăraș — Metrom Brașov 3—1, Unirea Pitești — I.P.A. Sibiu 1—1, Mușcelul Cîmpulung — Metalul Rm. Vîlcea 2—1, Carpați Brașov — Electrica Titu 0—2.

SCHI

„Cupa spera
sibiene", e
a VI-a

În organiza
recției Județ
Sportului Sib
minică, 18
a.c., prin Con
dețeană de s
desfășurat la
pe ultima „Ca
gheață" de p
Oncești, care
prînz s-a ma
iat datorită
excepțional de
moase și căld
proba de slalo
cial în două
Iată cîștigător
TE născute 19
1. Alice Milu;
trid Hornikel;
Maria Țîrlea;
IEȚI: 1. Alin
dea, 2. Silviu
3. Dorin
FETE 81—82:
xandra Urzică
IEȚI: 1. Rad
2. Petru Bon
Rareș Groapă
83—84: 1. C
Benning; BAI
Vlad Constan
2. Cătălin S
Harald Hornik
cuți 1985: C
Rezat și Det
ning (fiind și
tineri par

Adina Tu
campioană
la 1

Campior
schi fond
s-au desf
cent la I
clasicele
Valea Ri
supus partie
la eforturi d
datorită „d
traseelor în
dar talentata
za noastră sch
învins pe 15
tima sportivă
biu la schi fo
care mai re
cu cinste ace
a fost desc
formată și
pînă la junio
Clubul Sportiv
„Șoimii" Sibi
cerind și sub
acestui club
roase medalii
tluri. După
este legitimată
ția de schi I.
biu, avînd m
noare de a p
alături de „
Mihaela Fera
limpiada albă
gari 1988. Acu
pă dublul su
la Balcaniada
Adina aduce
de schi I.P.A
o nouă meda
lergînd în st
clasic pe 15
dina s-a dista
două minute
II și obține
victorie, med
aur și tricou
campioană na
Un sincer br
dinei și mult
în solitara sa
de a menține
de fond sibian
mai înalt cata
te, în același t
bligația co
I.P.A. Sibiu
crea condiții
gătire și de a
plăti cum se
pe această te
talentată schio
tr-un viitor nu
„Tribunei spor
vom publica
terviu cu Adi
țulan.

Liviu CIUPI

(urmare din pag. I)

cursiile pe care le organiza, ci și la conferințele pe care le ținea atît la Sibiu, cît și la Viena. Citim în „Foaia Poporului", nr. 9 din 28.11.1910: „După cum aflăm, d-l T.R. Popescu, funcționar la „Albina", a ținut zilele trecute la Academia superioară de comerț din Viena, o conferință despre „Munții noștri ardelenești". Conferința a succes bine iar ziarele vieneze au făcut aprecieri favorabile". T.R. Popescu era și fotograf amator și cu mijloacele de care dispunea a întocmit un album cu fotografii pe care l-a trimis în dar regelui Carol I al României. „Foaia Poporului" nr. 29 din 31 iulie 1910 notează: „După cum am scris în Foaia noastră înainte, d-l T.R. Popescu a prezentat Majestății Sale regelui Carol I al României un album foarte frumos cu fotografii din ținuturile noastre pînă la Turnu Roșu și R. Vîlcea. În zilele trecute d-l Popescu a primit următoarea scrisoare: „Ms. regele a primit cu plăcere deosebită frumosul dv. album cu fotografii din regiunea pitorească a Turnului Roșu și ca înalt semn de mulțumire a binevoit să-mi dea plăcuta însărcinare de a vă trimite odată cu aceasta un ac de cravată cu cifra Ms. Sale. Rugîndu-vă să binevoiți a-mi răspunde de primire, vă rog să acceptați asigurările deosebitei mele considerațiuni. Basset, secretarul Ms. Regelui".

T.R. Popescu a editat și publicat cîteva broșuri cu ilustrații și descrieri: 1. „Sibiu, călăuză ilustrată" — 1910; 2. „Prin Turnu Roșu spre România — călăuză ilustrată" cu 34 fotografii; 3. „Din Carpați" — broșură cu 43 de fotografii și descrieri pitorești. Activitatea lui de cutreierător de munți, de cunoscător al tuturor potecilor de cerbi și capre, l-a dus în timpul primului război în fața instanțelor de judecată, acuzat că ar fi înlesnit trecerea în România a tinerilor care doreau să se înroleze ca voluntari în armata română în războiul pentru reîntregirea neamului. Chiar referatul din adunarea generală din 1930 amintește: „Activitatea sa culturală și sportivă păru autorităților de atunci iridentă și depusă spre ajungerea cu o clipă mai curînd a idealului nostru". Judecat la Cluj, de Tribunalul Militar austro-ungar, este condamnat la 3 ani temniță grea. Iată cum continuă și raportul: „Cultul naturii i-a reclamat de altfel mari sacrificii de tot felul și era cît pe ce să plătească aceasta cu moarte de martir în timpul celor 3 ani de suferințe în temnițele ungurești". Dar soarta avea să-i dea marea fericire de a vedea și a fi părtaș la Marea Adunare de la Alba Iulia de la 1 Dec. 1918 cînd în numele societății „Șoimii" din Sibiu, T.R. Popescu își aduce adeziunea la împlinirea visului de veacuri al poporului român. Iată ce scrie N. Cordoș de la Muzeul de istorie al municipiului Cluj-Napoca în ziarul

ȘOIMII ÎN SERIAL

„Făclia" din 23 martie 1969: **Societățile sportive transilvănene și actul Unirii de la 1 Dec. 1918**... Ziua de la Alba Iulia este meritul unei serii întregi de generații care au luptat sacrificîndu-se ca noi cei de azi să putem fi părtași a unei asemenea sărbători ca cea de la 1 Dec. 1918. Este și meritul societăților românești „Șoimii" din Sibiu și a clubului „Gloria" din Arad. Călătorul care trece prin Alba Iulia vizitînd Muzeul Unirii se va opri cu recunoștință lîngă volumele de acte și documente legate în pînza tricolorului românesc ce conțin adeziunea maselor populare cu privire la unirea Transilvaniei cu România și mandatele de delegați pentru Marea Adunare Națională de la 1 Dec. 1918. În mulțimea acestor acte și documente de valoare istorico-națională remarcăm și mandatele (credinționalele) delegaților acestor societăți sportive care alături de ceilalți delegați prezenți la 1 Dec. 1918 la Alba Iulia au decretat Unirea Transilvaniei cu România... Credinționalul societății de gimnastică, sport și excursiuni „Șoimii" din Sibiu delega la 16/29 nov. 1918 ca reprezentant al ei în Marea Adunare Națională de la Alba Iulia pe funcționarul de bancă T.R. Popescu, credințional semnat de prezidentul societății dr. Lucian Borcea și prof. Eugen Tudoran ca secretar..."

Teodor Romul Popescu — Șoimul s-a stins din viață la 28 aprilie 1979 departe de țară. În țară prietenii au primit doar un anunț de înmormîntare cu următorul conținut: „La venerabila vîrstă de 95 de ani, a trecut în cele eterne iubitul meu soț Teodor Romul Popescu-Șoimul. Ceremonia înmormîntării va avea loc miercuri, 2 mai 1979, ora 11,30 la Capela Cimitirului Central al orașului Mönchengladbach. Semnat Angela Popescu.

(va urma)

Cam așa arată astăzi „condițiile" de vizionare a unui spectacol sportiv în „sală" Foto: M. CIRDEI

Scrisoare deschisă

Domnule redactor șef,

Cu bucurie am luat la cunoștință că în județul nostru a apărut săptămînalul „Tribuna sporturilor" și ne adresăm dumneavoastră cu rugămintea de a face publică această scrisoare. Sîntem un grup de sportivi ai Asociației sportive I.P.A. Sibiu — secția box. Noi vrem să facem cunoscute condițiile noastre de antrenament și unele nereguli săvîrșite de antrenorul nostru Negrea Dumitru. Pe lîngă faptul că nu avem o sală de antrenament proprie și nici echipament, antrenorul Negrea nu a avut niciodată un program. În timp ce colegii noștri de la C.S.M. Sibiu și Independența primeau aproape în fiecare lună prime pentru supraefort, nouă nu ne plătea nici măcar scoaterile din producție.

Din cauza domnului Negrea, în anul 1989, Nedelea Ionel și Părăușanu Ionel au fost furați clar la campionatele județene de seniori (la ultimul, delegatul a schimbat decizia arbitrilor judecători pentru că antrenorul Negrea a avut răfuieli personale cu delegatul general).

Noi nu am vrut să scriem această scrisoare dar revoluția din decembrie nu ne dă voie să tăcem. Domnul Negrea, cu acest decret (și fără) are drept de pensionare, dar nu dorește acest lucru pentru simplul motiv că este ca și la pensie. Sala C.S.Ș. este în curtea unde locuiește și domnul Negrea, așa încît dînsul doar își ia papucii de casă și urcă în sală, bineînțeles cînd are chef sau cînd nu-l rețin treburile personale. De multe ori la orele de antrenament noi am bătut covoarele antrenorului sau am scos apă din pivnița inundată a dînsului. Noi nu vrem să contestăm rezultatele obținute pe vremuri de domnul Negrea, dar acum este un om depășit, ține de această funcție cu forța și a venit vremea să lase locul unui tînăr dornic de afirmare și nu dornic de avantaje materiale. În ultimii ani nu a făcut altceva decît să strice sportivi foarte talentați datorită atitudinii sale foarte agresive și vulgare pe care o are față de sportivi. Vă rugăm să publicați această scrisoare, ca s-o vadă și factorii răspunzători și să ia măsuri urgente măcar acum, în ceasul al 12-lea. Asociația sportivă I.P.A. Sibiu, dacă ar lua măsura să-l pensioneze pe domnul Negrea Dumitru, nu ar avea decît de cîștigat și odată cu ea sportul românesc. Noi ne oprim aici, deși ar mai fi multe de spus și menționăm că am scris numai fapte ce pot fi ușor verificate.

Vă mulțumim.

Nedelea Ionel
Ostafi Octavian
Părăușanu Ionel

P.S.: Să nu vă surprindă numărul mic de semnături, dar sîntem singurii care am mai rămas la acest club.

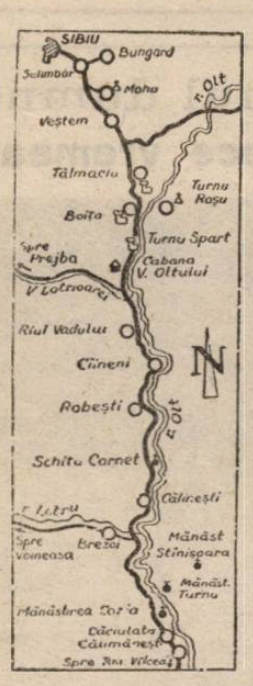

Trasee turistice

(urmare din pag. I)

În acest sat a fost locul tabei lui Mihai Viteazul, înainte de-a porni lupta de la Șelimbăr. Este locul de naștere al compozitorului Achim Stoia, fost rector al Conservatorului din Iași și al pictorului cu studii la Paris, Nicolae Brana. Biserica din sat a fost ridicată în 1782 de negustorul Hagi Constantin Pop. Tainice vise de dragoste ascunde Casa grofului. Se spune că aici s-ar fi născut revoluționarul de la 1848, I.C. Brătianu, în vremea revoluției lui Tudor Vladimirescu, cînd bătrînul Brătianu, împreună cu alți boieri, s-ar fi refugiat cu familiile în Transilvania. Lîngă Mohu se varsă Hîrtibaciul în Cibin.

Revenim pe șoseaua națională. În drum ne întîmpină satul grăniceresc Veștem. Se păstrează aici vechea școală grănicerească. În această localitate s-a născut academicianul Aurel Moga.

După Veștem, șoseaua se desparte spre Brașov și Rm. Vîlcea. Urmăm drumul istoric pe Valea Oltului.

(va urma)

COPPA DEL MONDO

(urmare din pag. I)

din America de Sud și totuși...

În prima semifinală, Brazilia a întrecut Franța cu 5—2, în cea de-a doua, suedezii i-au bătut pe nemți cu 3—1.

Finala a avut loc pe stadionul Rasunda din Stockholm, în fața a 40 000 de suedezi care și-au pierdut răceala lor nordică, entuziasmul lor ajungînd la paroxism în min. 4, cînd Liedholm a deschis scorul pentru Suedia. Se va produce marea surpriză? Nu, pentru că în echipa braziliană se afla „perla neagră", Pele, viitorul rege al fotbalului mondial, atunci în vîrstă de doar 17 ani. A egalat rapid Vava și tot el a stabilit la 2—1 scorul primei reprize. După pauză au înscris Zagalo, apoi Pele de două ori și, spre final, cînd zarurile erau aruncate, a redus din diferență Simonsson.

Brazilienii, sentimentali ca toți... latinii, au făcut turul stadionului plîngînd și pupînd „Cupa Jules Rimet" pe care o cucereau pentru prima oară, reușind în Suedia ce nu reușiseră în Brazilia cu 8 ani în urmă.

Atît de fericiți au fost brazilienii încît pe arbitrul finalei, francezul Guiguet, l-au invitat pentru o lună în Brazilia, i-au făcut cadou o insignă de argint și un fluier de aur (ce i-or mai fi pus în geamantan nu știm).

Și tot la această ediție a fost stabilit un record care, iată, a rezistat 32 de ani: atacantul francez Just Fontaine a înscris 13 goluri, mai multe decît întreaga formație suedeză!

Dar iată echipa campioană: Gilmar — Djalma Santos, Orlando, Bellini, Nilton Santos — Didi, Zito — Garincha, Vava, Pele, Zagalo.

Dialog la... distanță

Imaginați-vă o partidă de baschet în care cei doi din fotografie ar fi adversari. Noroc că așa ceva nu se poate petrece, din simplul motiv că doar unul este baschetbalist — cel înalt firește: Gheorghe Mureșan de la „U" Cluj, celălalt — „piticul" — fiind Ilie Vlad, secretarul Asociației Sportive Gaz Metan Mediaș. După zîmbetul larg pe care-l arborează, se pare că Iliuță n-are complexe de inferioritate în fața acestui adevărat Turn Eiffel. (2,20 m). Și bine face!

Un proiect de pe vremea lui Bebe Boboc

(urmare din pag. I)

bani — la sugestia regretatului antrenor de rugbi, Bebe Boboc, acel mare animator al sportului cu balonul oval și om cu un suflet deosebit. El, după ce s-a amenajat terenul din Valea Aurie, s-a gîndit că acolo ar fi bine să se construiască și anexele necesare. Așa că, am purces la treabă și am gîndit o clădire (P+2) cu vestiare, magazii pentru echipament, spălătorie, sală de forță, saună, dușuri, cabinet medical, club, spații de cazare (cantonament) pentru 21 de sportivi și chiar locuință pentru administratorul bazei".

— Cînd a fost gata proiectul?

„Prin 1988. Dar, între timp, Bebe Boboc murise. S-au mai interesat unul și altul de el, dar... atît. Așa că îl țin în dosar și aștept să vină cineva să-l ceară ca să se apuce de treabă".

În ultimii ani, la Sibiu, rugbiul a cîștigat tot mai mulți simpatizanți, partidele de primă divizie susținute de C.S.M. pe terenul din Valea Aurie fiind urmărite cu viu interes (uneori, chiar prea viu!).

Dar, dragi cititori, știți unde se echipează, se dezechipează și se spală rugbiștii noștri — și oaspeții lor? La Bazinul Olimpia! Iar de acolo la teren sînt transportați cu autobuzul. Cînd vremea e frumoasă nu-i cine știe ce sacrificiu, dar cînd ai jucat pe ploaie, lapoviță ori ninsoare și te mai urci ud leoarcă într-un autobuz înghețat care să te ducă la baie parcă nu ți-e totuna.

Așa că, stimați susținători ai rugbiului, luați inițiativa realizării în Valea Aurie a unei adevărate baze sportive!

Pentru albumul dumneavoastră
Cum trece vremea...

Recunoaşteţi stadionul?

Mulţi, probabil, nu. Este „moşul" — pentru că „strămoşul" arăta şi mai jalnic — actualului stadion „Municipal" din Sibiu. De, o tribună acoperită, de fapt un soi de boacăză din lemn, toată coaptă şi crăpată, înădită şi cîrpită, cu acoperişul hîit (acoperiş care era bun să ţină doar umbră pentru că, dacă ploua afară, ploua şi înăuntru).

Iar atacantul care l-a culcat pe portar nu-i altul decît Frăţilă Traian, alias Franţ, vîrful de lance al lui F.C. Şoimii Sibiu (pe cînd trăgea la promovare în prima divizie). Va marca? Nu-mi mai amintesc, dar ştiu că ratările lui mi-au scos mulţi peri albi.

Cum mai trece vremea...

(n.i.d.)

Elevei – media 7. Dar profesorului?

Sportiva Claudia Isailă, legitimată la C.S.Ş. „Şoimii" Sibiu s-a impus cu autoritate în ultimul an ca o adevărată speranţă a atletismului sibian şi naţional. Am selecţionat-o la vîrsta de 10 ani, elevă fiind la Şcoala generală nr. 5, unde de-a lungul anilor am format, cu sprijinul fostului director, prof. Gh. Fleacă, un puternic centru al atletismului şcolar din municipiu.

Printr-o muncă deosebită, Claudia a reuşit să fie prezentă cu rezultate bune la finalele republicane ale concursurilor de atletism specifice acestei vîrste. În 1986 a fost componentă a echipei de tetratlon a clubului, care a cucerit titlul de campioană naţională. Avînd rezultate deosebite la aruncarea mingii de oină (40 m la 10 ani), am orientat-o spre proba de aruncare a suliţei, fără să neglijez pregătirea şi în celelalte probe atletice.

În 1989 a cucerit titlul de campioană naţională la junioare, categ. a II-a, cu 48,22 m şi titlul de campioană a liceelor şi şcolilor profesionale. A fost selecţionată în lotul României şi, cu ocazia meciului de atletism juniori cu echipa Poloniei, a ocupat locul I, stabilind un valoros record naţional la aruncarea suliţei pentru junioare, categ. a II-a, cu 53,12 m. Acest rezultat o situează de pe acum în grupul celor mai bune aruncătoare junioare din lume. Tot în 1989, Claudia şi-a adus o contribuţie deosebită (108 puncte din totalul de 1 718 puncte) la promovarea echipei judeţului în divizia A, concurînd în cele trei etape la 3 probe: suliţă — lungime — greutate.

Pentru anul 1990, F.R. Atletism, împreună cu subsemnatul, i-am stabilit ca obiective realizarea unor rezultate de 55—56 m, cu care poate să aspire la un loc pe podiumul Campionatelor Mondiale de Juniori, ce vor avea loc în august în Bulgaria. Pentru realizarea acestui obiectiv, împreună cu conducerea clubului, am luat unele măsuri de realizare a unui volum de antrenament de 3—5 ore zilnic. Ministerul Învăţămîntului şi Inspectoratul Şcolar Judeţean au remis Liceului nr. 5 Sibiu, unde Claudia este elevă, o adresă prin care se solicită scutirea, parţială, de cursuri pînă la 10 ore pe săptămînă, pentru realizarea volumului de antrenament, cît şi pentru refacere. Menţionez

CONTRE

că această scutire începe peste tot cu ora de educaţie fizică. Am aflat cu stupoare, după încheierea cursurilor trim. I, că eleva mea are media 7 la educaţie fizică, avînd două note de 7 la ore la care nici nu a fost prezentă!?

Îl întreb pe domnul prof. Ion Vinerean,cum şi-a permis, pe ce criterii şi în baza căror norme a reuşit „performanţa" de a da cele două note de 7, ştiind că programa şcolară prevede pentru trim. I o pregătire preponderent atletică. Răspunsul profesorului la întrebarea sportivei a fost de domeniului ridicolului: „Ai lipsit de la norma de aruncare a mingii de oină!". Pun o problemă simplă domnului Vinerean: dacă cu suliţa de 600 gr. aruncă 53,12 m, cu mingea de 150 gr. cît ar putea arunca? Concret, Claudia aruncă peste 70 m! Ceea ce este şi mai trist este că domnul profesor nu cunoaşte nici programa şcolară, la cls. IX—X, singura aruncare este aruncarea greutăţii. Tot acelaşi profesor abia a încheiat media unui alt elev al meu, de asemenea component al lotului naţional de juniori, Hanea Adrian, în proba de 5 000 m, pe motiv că a lipsit de la normele de rezistenţă!

Cu ce îşi justifică domnul profesor Vinerean activitatea la clasă în acest liceu în care nu îşi cunoaşte nici elevii cei mai reprezentativi, activitatea lor şi care, în loc să-i popularizeze pentru a fi cunoscuţi, ajutaţi şi sprijiniţi de ceilalţi profesori, le denigrează munca şi le ştirbeşte personalitatea?

În contrast cu această atitudine ţin să mulţumesc acelor profesori şi maiştri instructori ai Liceului Industrial nr. 5, care au înţeles şi sprijinit activitatea sportivă de performanţă a celor doi elevi, la ale căror rezultate atletice şi-au adus şi dînşii o mică contribuţie.

Prof. **Petre MANU**

de la catedra de atletism a C.S.Ş. „Şoimii" Sibiu

TOT felul...

• **Pisa.** Viitoarea promovată în „Serie A" italiană se interesează de fostul ei jucător, olandezul Wan Kieft, actualmente la P.S.V. Eindhoven. Pentru a-l readuce pe Kieft în oraşul turnului înclinat, preşedintele clubului pisan, Anconetani, este gata să-l cedeze lui P.S.V. pe Been, tot un olandez.

• **Carnevale.** Vîrful de atac al lui Napoli are, ca tot italianul care se respectă, un manager personal, tip ce girează afacerile vedetei atunci cînd timpul şi lipsa de pricepere într-o treabă sau alta nu-i permit să ia hotărîrea cea mai potrivită. Numai că de curînd, managerul lui Carnevale, Antonio Caliendo din Modena, a fost pur şi simplu concediat de „stăpînul" său. Prima declaraţie a lui Carnevale după ruptura cu Caliendo a fost aceea că îşi va reînnoi contractul cu Napoli. de unde putem trage concluzia că acest Caliendo era o adevărată piedică...

• **Ziarist.** Printre tinerii ziarişti care se afirmă în Italia fotbalistică este şi Luca Vicini, nimeni altul decît fiul selecţionerului Azeglio Vicini. Să-i urmărim articolele...

• **Mihailicenko.** Se pare că după Campionatul Mondial din Italia, blondul Alexei va rămîne pe loc deoarece preşedintelui lui Sampdoria, Mantovani, îi place jocul vedetei kieviene. Totuşi nimic nu este cert în privinţa respectivului transfer.

• **Platini.** Dacă numărul echipelor din prima divizie franceză va rămîne acelaşi, Platini va demisiona. Michel, care este antrenorul naţionalei „cocoşului galic", nu vede cu ochi buni aglomerarea de etape în campionat şi a pus chiar şi o dată limită: 1992. El doreşte un campionat cu 18 echipe.

• **Tigana.** Destul de înaintat în vîrstă, Tigana face obiectul multor zvonuri. Se aude mereu că va abandona în scurt timp fotbalul. Profesionist prin excelenţă, Jean a menţionat că este preocupat de onorarea contractului pe care îl are cu Olympique Marseille pînă în 1991. După aceea...

• **Reflecţie.** Un suporter al lui Olympique Marseille a făcut următoarea reflecţie în momentul în care i-a văzut unul lîngă altul pe Mozer şi Waddle: „Iată cel mai scump metru pătrat din Franţa". Ingenios şi totodată adevărat...

• **Janvion.** Fostul fundaş al naţionalei franceze este în acest moment antrenorul echipei Etrat, o micuţă formaţie dintr-una din suburbiile oraşului. Dar Gerard nu şi-a pierdut speranţa că într-o bună zi va deveni unul dintre antrenorii lui St. Etienne, echipa care l-a consacrat ca fotbalist.

• **Lyon.** Este posibil ca Olympique din localitate să-şi întărească lotul cu iugoslavul Pudar şi sovieticul Prudnikov. Acesta din urmă ne este cunoscut din „dubla" Steaua — Spartak Moscova.

• **Electrician.** Specialistul în această problemă al stadionului Bonal a făcut publică o declaraţie a sa vizavi de d-l. Tapie cu care a avut un diferent cu ocazia meciului Sochaux — Marsilia: „În calitatea mea de inginer electro nu am de primit nici un fel de lecţie pe această temă din partea d-lui Tapie". Aşadar, marii proprietari se cred şi specialişti în de toate. Şi asta este valabil în toate colţurile lumii. Ştiam şi noi după experienţe pe propria piele...

• **Sivebaek.** Internaţionalul danez de la St. Etienne ar dori să schimbe „aerul". Nu se ştie dacă acest lucru îl agrează şi conducerea clubului. Trebuie să aştepte pînă în vară.

CUVINTE ÎNCRUCIŞATE

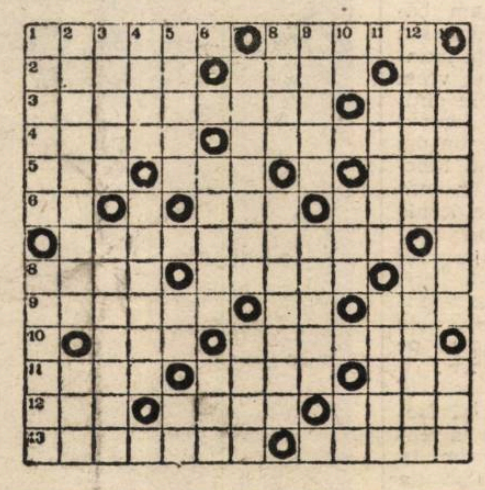

ORIZONTAL: 1) Punctată ... inestetic! — Se antrenează cu punctbalul. 2) Puncte de sprijin (fig.) — Punctul de intersecţie al antebraţului cu palma — Cade în centru! 3) Semn de punctuaţie încorsetînd explicaţii — Ţinut în China antică. 4) Nemişcat — Punct cardinal. 5) Localitate în R.P. Mongolă — Porţiune dintr-o circumferinţă — Diminutiv feminin. 6) Antena! — Instrument muzical egiptean — Literă tipografică subţire şi îngustă. 7) Locul unde punctul are 0,376 mm. 8) Element de compunere care înseamnă „mic" — Traiectorie descrisă de un punct material într-o mişcare continuă — Cupă! 9) Punctată — Punct la oglindă — Măsura literelor, egală cu 0,938 puncte tipografice. 10) Sport cu puncte de ochire — Punct! 11) Puncte de susţinere — Fiecare dintre cele două puncte în care o axă străpunge sfera — Alean. 12) Fir — „Un punct pe i" în balada lui Alfred de Musset — Punct muzical. 13) Servesc la marcarea şi semnalizarea punctelor de pe teren în diverse lucrări topografice — Problemă distractivă cu puncte negre... limitate.

VERTICAL: 1) Punct... de vedere — Înscrierea punctelor. 2) Punct cu punct — Dat în leagăn. 3) Locul de disputare a punctelor în mod sportiv — Punct de plecare. 4) Din loc în loc — Punct de vedere. 5) Punct... de tragere — Secure! — Indicativ de direcţie. 6) A pune la punct un sistem tehnic — Aşez... la puncte! 7) Figură geometrică, plană formată din mulţimea tuturor punctelor egal depărtate de un punct fix (pl.) — Madone fără iniţiale! 8) Punct esenţial — Lucrătură realizată pe puncte. 9) Puncte pe hartă — Oprit asupra unui anumit punct (pl.). 10) Xenia Popescu — Pronume reflexiv — Natriu simbolic. 11) Semn diacritic format din două puncte (pl.) — Face legături provizorii cu puncte. 12) A-şi găsi un punct de sprijin — Pernite cu sac. 13) Prezentat punct cu punct — Trebuie să fie pusă la punct!

Dicţionar: TZE, LUN, EUD.

George MARINA

Puncte... Puncte...

• Colectivul de redacţie: Mircea BIŢU, N. I. DOBRA, Ion PLEŞCA şi Octavian RUSU. • Paginatori: C-tin Ghinea, I. Ionescu, G. Mihalache, D. Mărginean, Paul Szemerjai. •• Articolele colaboratorilor se primesc, în fiecare săptămînă, de marţi pînă vineri, între orele 9—12, la camera 4, sediul cotidianului independent TRIBUNA. • Colaborările de la competiţiile la zi sînt aşteptate, în fiecare duminică, la Întreprinderea Poligrafică Sibiu, între orele 14—17. • Redactorii publicaţiei pot fi contactaţi la telefonul 1 25 06. • Tiparul executat la Întreprinderea Poligrafică Sibiu

BIBLIOTECA „ASTRA" SIBIU

Tribuna Sporturilor

SUPLIMENT SĂPTĂMÎNAL DE INFORMARE SPORTIVĂ AL COTIDIANULUI INDEPENDENT TRIBUNA

Anul I
Nr. 6
săptămîna 2—8 aprilie 1990
4 pagini, 2 lei

O întrebare (voit) hamletiană:

A fi sau a nu fi în divizia A la... handbal feminin?

N-am descoperit nici o Americă scriind aici că handbalul feminin are tradiție la Sibiu și mai avea (căci acum nu mai prea are) și mulți simpatizanți. Dar iată că anii au trecut, nimeni nu mai este dispus să trăiască din amintiri, astfel că vom sări cîteva ediții de campionat pentru a privi mai îndeaproape echipa de astăzi: C.S.M. Independența Cedonia Sibiu, cu o medie de vîrstă, ni se spune, sub 20 de ani, ceea ce înseamnă că este cea mai tînără formație din divizia B.

Să-l ascultăm pe profesorul Olimpiu Savu, antrenorul echipei: „Am abordat anul trecut cursa promovării cu o formație nouă. Factorii de conducere de atunci au înțeles că lipsa de maturitate a echipei trebuie compensată prin măsuri organi-

(Continuare în pag. a III-a)

Mircea BIȚU

Atac decis al sibiencelor la poarta Electromureșului

Foto: V. CÎRDEI

Amarildo — un nou Pele?

COPPA DEL MONDO (6)

Turneul final din Chile (1962) a avut cîteva momente notabile. În primul rînd, cu 2 ani înainte, în Chile avusese loc un cutremur înfiorător. S-a pus problema schimbării țării organizatoare dar președintele statului Chile dr. Alessanchi a declarat: „Campionatul Mondial de fotbal este o cauză națională chiliană și persistăm în organizarea sa". Așa că a rămas, chilienii făcînd eforturi deosebite pentru înlăturarea urmărilor catastrofei.

Al doilea fapt care a zguduit lumea fotbalului s-a petrecut în ziua de 2 iunie 1962. Se juca partida Brazilia — Cehoslovacia, în grupa a III-a. În primul tur Brazilia învingese Mexicul cu 2—0 (goluri marcate de Zagallo și Pele), iar Cehoslovacia bătuse Spania cu 1—0 (Stibranyi). Era deci, o partidă foarte importantă pentru calificare. În min. 25, însă, Pele a suferit

(continuare în pag. a III-a)

N. I. DOBRA

Pista artificială de patinaj, doleanță justificată a patinatorilor sibieni

Patinajul viteză, sport individual cu mare priză la publicul sibian, a dăinuit în județul nostru datorită unor „hobiști" adevărați cu sau fără diplomă de specialitate, care au făcut de-a lungul anilor în condițiile știute ale patinoarului din Sibiu, adevărate sacrificii pentru ca acest sport să cocheteze mereu și cu marea performanță. Pe unul din aceștia, pe care-l cunosc de cîțiva ani buni, domnul profesor **Ion Armenciu**, l-am întîlnit acum după sosirea acasă, solicitîndu-i un scurt interviu pentru „Tribuna sporturilor".

— Bine ați venit acasă, d-le profesor. Și, ca întotdeauna cînd ne vedem după sosirea din cantonamentele de iarnă sau din competițiile de sezon, vă întreb cum arată tolba?

— Bine v-am găsit și vreau să vă spun că tolba, cum îi ziceți dumneavoastră metaforic, e aproape plină și în anul acesta: 14 medalii pe pista mare, 3 medalii pe pistă redusă, din păcate fără aur la copii și juniori, iar la seniori titlu absolut la SPRINT pentru Cerasela Hordobețiu, loc IV la Budapesta prin N. Dicu și locul VI în clasamentul general obținut de C. Hordobețiu la Kirov în U.R.S.S. Un bilanț satisfăcător dacă ținem seama de faptul că am avut un sezon sărac în competiții (doar două) datorită timpului nefavorabil și am fost urmăriți și de ghinioane — două accidente nedorite, din cauza cărora Cristina Seiceanu nu va putea merge la „Prietenia", plus două perechi de WIKING SPECIAL (10—12 mii lei perechea) rupte la antrenamente.

— D-le profesor, de cîțiva ani sînteți singur la această catedră și totuși... sînt rezultate. E vorba de un secret profesional sau de altceva?

— Nici vorbă. Pentru mine patinajul înseamnă mai mult decît o profesie, decît cuprinde etimologia cuvîntului în dicționar, poate mai mult decît pasiune chiar, este dacă vreți viața mea de zi cu zi. Așa că secretul e dragostea față de profesie, răspunderea și satisfacția cu care mă dăruiesc acestui sport.

— Aveți o evidență a muncii pe care ați desfășurat-o în Sibiu din 1974, cînd a fost începutul?

— Sigur că țin o evidență anuală a muncii mele. Oricum cred că am obținut prin sportivii mei în jur de 250 de medalii. Numai pe gheață, pentru că noi avem campionate și pe rotile, în extrasezon,

Interviu în exclusivitate

care au un efect extraordinar.

— Care sînt satisfacțiile cele mai mari ale muncii dumneavoastră?

— Sînt mai multe. Unele însă îmi fac o mare plăcere să le amintesc: în 1977 — cîștigarea Cupei F.R. Patinaj; în 84 C. Hordobețiu — la numai 15 ani — devine campioană absolută la senioare; în 85, la un campionat pe rotile, am cîștigat toate titlurile la 4 categorii de juniori stabilind 12 recorduri ale României. Însă cea mai mare satisfacție pe care o am e cu totul alta... Peste 20 din foștii mei sportivi medaliați sînt studenți sau au terminat o facultate și ce bucurie mai mare poate avea un antrenor decît aceea de a fi vizitat de aceștia. Să-i amintesc doar pe inginerii: I. Alexa, M. Ganea, medicii C. și D. Mihalache, studenții D. și I. Ciolan, C. Bologa, D. Veștemeanu și mulți alții.

— Într-adevăr satisfacții deosebite atît pe linie sportivă, cît și de ordin social-uman.

Cerasela HORDOBEȚIU

Tocmai de aceea, cum vedeți, d-le profesor, destinele acestui sport în Sibiu?

— În primul rînd trebuie să aducem încă cel puțin doi profesori la C.S.Ș. Sibiu sau Voința care patronează secția noastră. Apoi, pentru că rezultatele de care aminteam sînt într-o totală contradicție cu ceea ce se oferă ca bază materială acestui sport, mă voi bate, în înțelesul bun al cuvîntului, pentru ca toți cei ce iubesc acest sport și m-au ajutat, să realizăm în Sibiu o pistă artificială de 400 m, inexistentă încă în țară și cred că ar fi motivată la Sibiu.

— Vă urez succes, d-le profesor Armenciu și vă promit că vom fi alături de dumneavoastră în materializarea ideilor pe care le-ați enunțat.

B. ȘIRIANU

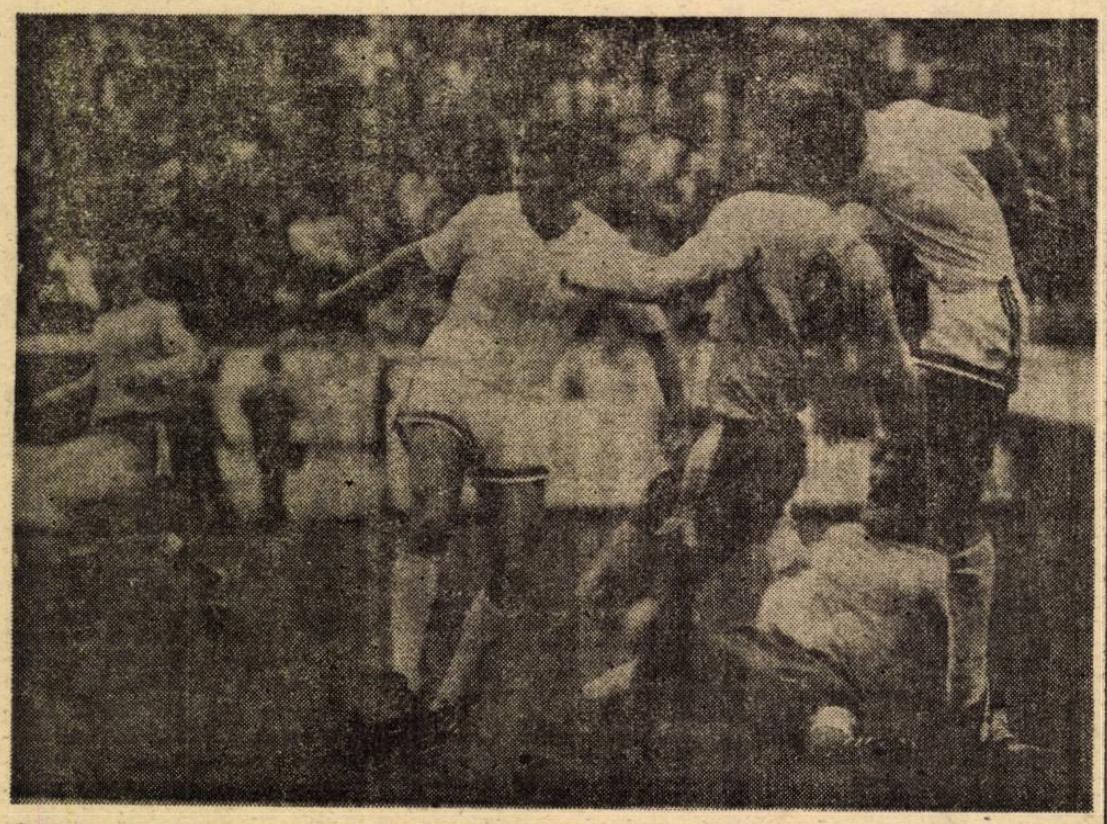

Combinație reușită între Vășii și Szeneș, dar șutul ultimului ocolește poarta constănțenilor

Minutul 91

Semieșecul interiștilor revăzut pe video

● În partida cu F.C. Farul, antrenorul Viorel Hizo a utilizat, se poate spune cel mai bun „11". I-am privit pe jucătorii sibieni la cabină. Se echipau cu aceeași atenție dintotdeauna și pentru un intrus nefamiliarizat cu ei, impresia „culeasă" ar fi fost una de calm, de încredere, de bună dispoziție chiar ● „Nici un nor — am gîndit ieșind din cabina lor — care să întunece perspectiva... viitoarei victorii". Dar pe teren lucrurile s-au complicat cumplit deși, e cazul s-o spunem, interiștii au făcut, mai ales în prima repriză, un joc foarte bun, minus... ratările de nepermis! ● Se poate invoca ghinionul, fără îndoială. Căci ce-ar mai fi putut face Gîrjoabă, de pildă, chiar el care avea să fie eroul meciului, în minutul 4 cînd Jurcă a șutat violent în bara din stînga sa? ● Sau în minutul 60, cînd Vășii a „călcat" mingea pentru Szeneș și acesta, setos de gol cum îl știm, a vrut să rupă plasa de la 10 metri șutînd — din poziție perfectă — peste poartă? ● Se mai poate spune, și afirm aceasta după ce am revăzut partida la video, că obstacolul cel mai înalt nu l-a constituit replica F.C. Farului (o echipă bine așezată în teren, care stăpînește bine „lecția contraatacului") ci „prestația" rău voitoare a brigăzii de arbitri! Iată argumente. În min. 16, fundașul Mihali a pornit într-un slalom prelungit pînă în careul constănțean, unde a fost „cosit" evident, limpede, clar (spuneți cum vreți) de fundașul Cămui. Singur arbitrul Gh. Constantin a văzut altceva, lăsînd avantaj, deși beneficiarul acestuia (Jurcă) nu-l avea numai pe portarul advers în față, dovadă că șutul lui a fost respins în corner de un fundaș constănțean ● Peste 4 minute, la un alt atac interist, doi jucători oaspeți (Dumitru și Tătăran) au lovit mingea cu mîna în careu, hențul ultimului fiind extrem de vizibil pe caseta video. Dar arbitrul a închis din nou ochii... ● Și tot pe casetă se vede clar faultarea lui Vășii, în careu, de către fundașul Dumitru (ambii jucători erau în suprafața de pedeapsă), același Gh. Constantin scoțînd infracțiunea în afara careului mare ● Cu un singur gol la activ din toate aceste situații, consumate în primele 23 de minute, sîntem

(continuare în pag. a II-a)

Mircea BIȚU

BASCHET, DIVIZIA A (m)

O nouă și prețioasă victorie în deplasare

Oțelinox Tîrgoviște — Balanța C.S.U. Sibiu 95-98 (40-46)

Iată momentul în care evidența „dărîmă" toate reținerile. „Marșul glorios" al echipierilor de la Balanța C.S.U. Sibiu, în acest retur de campionat — întrerupt doar la Constanța — continuă. Duminică, la Tîrgoviște, elevii antrenorilor Flaviu Stoica și Mircea Vulc au obținut o nouă și prețioasă victorie, ce le netezește calea spre ocuparea locului al III-lea în clasamentul final. Partidă de mare luptă, în care tehnicienii sibieni au obținut o evidentă victorie strategică. Oaspeții au reușit, grație unui joc variat și bine realizat tactic, să controleze partida și să obțină o victorie care certifică saltul valoric real înregistrat de această echipă. Se cere, însă, a menționa că nu ne aflăm în fața unei victorii facile, ci a uneia obținute prin eforturi concertate ale tuturor sportivilor aflați în cîmpul de joc. Pentru Balanța C.S.U. Sibiu au înscris: Herbert 31 p, Tenter 18, Corui 17, Iacob 15, Bretz 8, Muntean 6, Dăian 3. Arbitraj foarte bun — Mihai Aldea (Ploiești) și Dorin Roșca (Oradea) — cu greșeli.

Octavian RUSU

P. S. la meciul cu Metalotehnica Tg. Mureș

Se cuvine să facem cîteva precizări și considerații pe marginea întîlnirii de la Tg. Mureș, unde după cum se știe sibienii au învins cu 77—68 (29—25) Trebuie spus de la început, că în nici un moment nu s-a pus problema învingătorului, dată fiind diferența de valoare dintre loturile celor două echipe. Licărirea de speranță a gazdelor a existat doar în prima repriză, și aceasta pînă în min. 15, timp în care au condus permanent cu 3—4 puncte, pe fondul lipsei de concentrare manifestată de majoritatea jucătorilor oaspeți.

Imediat după pauză, studenții se desprind prin coșul realizat de Tenter, și aruncarea de 3 puncte a lui Iacob, menținînd în permanență o diferență de 8—12 puncte.

La începutul partidei, din discuția avută cu prof. Flaviu Stoica am reținut îngrijorarea domniei sale cu privire la oboseala psihică acumulată de-a lungul adevăratului tur de forță din ultimele două luni cînd sibienii au reușit, spre satisfacție înflăcăraților lor suporteri și admirația tuturor oamenilor de baschet din țară, să învingă meritat cele două „mari" Steaua și Dinamo (acasă), să cîștige în deplasare la București cu Rapid, Academia Militară, la Timișoara și acum la Tg. Mureș.

Singura înfrîngere (la Constanța) s-a datorat în special oboselii unei călătorii de 14 ore cu mașina, numai cu o zi înainte de joc. Mai fac precizarea că la Tg. Mureș tabela „electronică" a fost dirijată după bunul plac al scorerului, în prima repriză timpul de joc fiind scurtat cu cel puțin 5 minute efective, pentru ca în actul doi să se prelungească enervant de mult, bineînțeles în speranța unei eventuale răsturnări de scor.

I. PLEȘCA

Rezultatele etapei a 20-a: Steaua București — I.C.E.D. București 102—95; Metalotehnica Tg. Mureș — Academia Militară București 77—65; Rapid București — Dinamo București 78—96; I.M.P.S. Oradea — „U" Metalul Roșu Cluj-Napoca 93—97; Farul Constanța — ELBA Timișoara 91—81; OȚELINOX Tîrgoviște — C.S.U. Balanța Sibiu 95—98.

CLASAMENT

1. Steaua București	20	19	1	2043:1578	39
2. Dinamo București	20	18	2	2040:1596	38
3. C.S.U. Balanța Sibiu	20	14	6	1872:1749	34
4. Farul Constanța	20	12	8	1823:1821	32
5. I.M.P.S. Oradea	20	11	9	1798:1786	31
6. „U" Metalul Roșu Cluj	20	10	10	1731:1651	30
7. I.C.E.D. București	20	9	11	1771:1869	29
8. ELBA TIMIȘOARA	20	7	13	1609:1889	27
9. Rapid București	19	7	12	1646:1772	26
10. Metalotehnica Tg. Mureș	19	7	12	1589:1712	26
11. OȚELINOX Tîrgoviște	20	5	15	1673:1880	25
12. Academia Militară București	20	0	20	1603:1895	20

Minutul 91

(urmare din pag. I)

siguri că altul ar fi fost deznodămîntul partidei! ● Nu ne-a plăcut... obiceiul (necunoscut pînă acum la Sibiu) ca la pauză și, mai ales, la finele partidei, copiii — dar și destui adulți — să invadeze terenul de joc. Atenție, deci, organizatori! ● După meci în starea de generală iritare, cîteva sute de suporteri au cerut socoteală arbitrului vîlcean. Acesta s-a spășit, recunoscînd că a greșit după vizionarea aceleiași casete video, dînd — la solicitarea unui grup de suporteri — următoarea declarație: „În această partidă, în prima repriză, n-am acordat o lovitură de la 11 metri în favoarea echipei F. C. Inter și am anulat două goluri pe motiv de ofsaid — apreciere greșită. De asemenea, în timpul partidei, cred că am nedreptățit echipa gazdă, lucru ce a creat nemulțumiri în tribune și în teren. Totodată, consider că rezultatul partidei a fost influențat de arbitrajul meu total neadecvat" ● Nu știm cît poate atenua această căință a arbitrului supărarea suporterilor interiști, cert rămîne însă faptul că mortul de la groapă nu se mai întoarce... ● E posibil ca noi, sibienii, iubindu-ne echipa, să fim mistuiți și de o doză (mai mare sau mai mică) de subiectivism. Dar despre ziaristul Stelian Trandafirescu de la „Gazeta sporturilor" nu se poate spune acest lucru, domnia-sa apreciind arbitrajul cu nota 4 ● Fără a diminua cu nimic meritele echipei de pe litoral (harnică, ambițioasă, tenace) a surprins, de ce să nu spunem și acest lucru?, evoluția cu totul sub așteptări a liderului formației gazdă, Mihai Majearu, care a reușit (sperăm să fie doar un accident!) performanța de a-și încurca coechipierii ● La polul opus s-a situat Dorinel Munteanu, „motorul" echipei sibiene — laborios, muncitor, tehnic, inepuizabil. Bravo, Dorinel! ● Tragem nădejde că imixtiunea „cavalerilor în negru" în stabilirea învingătorilor și a învinșilor va înceta înainte ca vreo echipă să împărtășească soarta Politehnicii Timișoara, retrogradată la finele ediției 1987/88 pentru îndrăzneala de a fi bătut o formație astăzi semifinalistă... ● Eu, deocamdată, atît am avut de spus. ● La închiderea ediției, am aflat încă o informație caldă. Miți Majearu a fost convocat la lotul național pentru meciul cu Elveția. Să-i ținem pumnii strînși și să sperăm că valorosul nostru jucător va confirma și în meciul de campionat cu Steaua (cînd a promis că va juca!) încrederea selecționerilor.

HANDBAL, DIVIZIA B (m)

Certitudini ale valorii:

Utilajul Știința Petroșani—Independența-Carpați Mîrșa 28-38 (15-18)

Mîrșenii demonstrează, cu puterea argumentului faptic — adică al prestațiilor sportive — apetența și dreptul lor de a reveni în prima divizie a campionatului național de handbal. Dovadă și susținere a acestei opțiuni, se constituie și rezultatul obținut ieri (n.a. duminică, 1 aprilie) la Petroșani, o victorie, în deplasare, la 10 goluri diferență, care vine să demonstreze că scorurile „fluviu" de pe teren propriu nu sînt deloc întîmplătoare. Este, deja, mai mult, decît evident faptul că elevii antrenorilor Serafim Drăgan și Victor Cornea au dobîndit maturitatea și valoarea necesare prezenței pe prima scenă a handbalului românesc. Partidă dificilă, la Petroșani, care a beneficiat, însă, de un arbitraj corect, imparțial și autoritar al cuplului Mărgescu (București) — Tănăsescu (Pitești), întrecere tranșată în favoarea mîrșenilor în urma unui joc mai bun și eficient sub raport tehnico-tactic. Pentru Independența Carpați Mîrșa au marcat: Beșta (12), Kenzel (7), Vătafu (7), Csavar (5), Bock (3), Kulka (3) și Cornea (1).

Traian RUSU

HANDBAL, DIVIZIA B (f)

C.S.M. Independența Cedonia Sibiu — C.S.M. Sf. Gheorghe 18-17 (8-3)

Deși meciul era socotit ca derby al seriei, totuși din punct de vedere handbalistic el a fost de nivel mediocru. Contraatacuri ratate de ambele părți; joc pozițional static, iată pe scurt caracterizarea partidei. Victoria sibiencelor s-a datorat jocului mai bun în prima repriză, cînd au condus cu 5 goluri. Au înscris: Oană 5, Apostol 5, Scridon 3, Macavei 2, Grădinaru 2 și Nagy 1. De la oaspete cea mai bună jucătoare a fost Maria Paul-Furtună realizatoarea a 9 goluri. A condus cuplul Cojocaru — Mihăilescu din Craiova. **(I. Ilie)**

RUGBI, DIVIZIA A

C.S.M. Sibiu— Farul Constanța 10-6 (3-3)

În derbiul etapei, disputat la Sibiu, C.S.M.-ul din localitate a primit replica echipei Farul Constanța. A fost o întîlnire de mare angajament, echilibrată, în care pînă la urmă a decis dorința mai mare de victorie manifestată de băieții noștri. Scorul a fost deschis în min. 23 dintr-o lovitură de pedeapsă acordată în urma unui ofsaid și executată de Amarie: deci 3—0. Șapte minute mai tîrziu, oaspeții egalează prin Bezușcu, tot din l.p. După o dominare teritorială cu nu mai puțin de trei grămezi pe linia de 5 m pe introducerea noastră, în care s-a forțat eseul (în una din aceste situații deși balonul a fost culcat în terenul de țintă advers, arbitrul nu acordă), în minutul 60 Roșu reușește o lovitură de picior căzută și scorul devine 6—3. În min. 68 oaspeții restabilesc egalitatea prin același procedeu, autor Brici. Dar, iată că în minutele imediat următoare, într-o fază de contraatac a echipei noastre, Negru trimite o minge înaltă de urmărire, apărătorii adverși sînt derutați de „dansul" balonului pe teren, urmărește Leordean și reușește să înscrie cu toată opoziția aripii de pe acea parte. Scor 10—6, care este consemnat și în finalul partidei, transformarea eseului fiind ratată. Deci, victorie muncită și meritată obținută de acești inimoși băieți către care, spre regretul nostru, foarte puțină lume își îndreaptă atenția. A arbitrat Marin Sabin (București).

P.S. După terminarea partidei, echipa Farul Constanța s-a urcat în autocarul care mîine (azi) urmează să-i transporte într-un scurt turneu în Italia. Auzind și citind, în presa locală, că Sibiul este înfrățit cu alte orașe din Europa, ne punem o legitimă întrebare: oare relațiile de colaborare stabilite cu aceste localități nu se desfășoară și în domeniul sportului? Factorii responsabili din conducerea municipiului nu pot avea în vedere și această divizionară A (de 21 de ani pe prima scenă a rugbiului românesc) sprijinind-o în perfectarea unor întîlniri bilaterale cu echipe din Franța, bunăoară? Stimați domni, ceea ce noi vă putem promite este că nu vă vom face de rușine.

Prof. Emil Sîrbu a utilizat formația: Schneider (Ungureanu), Suciu, Florea, Dumitru, Banciu, Zuzu, Zeicu, Leordean, Fugigi (Dobre), Roșu, Negru, Amarie, Becheș, Mitocaru, Ivanciuc.

Compostor

Fotbal, divizia C

I. P. A. Sibiu — Nitramonia Făgăraș 5-0 (2-0)

Se va reveni din nou la vechea denumire Șoimii I.P.A.?! Așa s-ar părea după îndemnurile și repertoriul galeriei din tribuna a II-a Cei peste 1 500 de spectatori au urmărit un joc plăcut, dominat în totalitate de gazde. Prin evoluția lor, sibienii au demonstrat că aspiră justificat la promovare. Oaspeții, o echipă modestă, dar foarte disciplinată, nu au pus probleme, nereușind în tot meciul nici un șut pe spațiul porții. În schimb gazdele, pe lîngă cele 5 goluri, au mai ratat tot cam atîtea ocazii clare de gol, avînd și o bară. Coldea (Jderul), ca în zilele lui bune, a înscris trei goluri foarte frumoase (min. 17 și 35 prin lovituri de cap și min. 82, din mijlocul careului mic). Au majorat scorul Banciu (min. 52) tot cu o lovitură de cap la cornerul excelent executat de I. Gheorghe și Ureche (min. 84). I.P.A. Sibiu: Berța (component al lotului de juniori) — Ștef Cornel (o promisiune certă), Mihăilă, Banciu, Popa D. — Niculcea, Giugiumică (Bîrsan), I. Gheorghe — Bîrză (Ureche), Coldea, Cașoltan.

I. P.

Chimia Găești — Carpați Mîrșa 1-0 (1-0)

Meci de slabă factură tehnică, gazdele — cu un plus de vigoare — înscriind golul victoriei în min. 35 prin Grigoraș. Brigada de arbitri s-a făcut vinovată de acceptarea jocului dur al jucătorilor din Găești. **M. APOSTOLACHE**

● **ÎN DIVIZIA C** (seria a VII-a): Metrom Brașov — Metalul Voința Sibiu 2—0, Electrica Titu — C.S.U. Mecanica Sibiu 3—2, Metalul Rm. V. — Carpați Agnita 3—1.

CLASAMENTUL DIVIZIEI C, SERIA A VII-A

1. I.P.A. Sibiu	**19**	**13**	**3**	**3**	**43-15**	**29 (+11)**
2. Electrica Titu	19	11	2	6	35-24	24 (+ 4)
3. Dacia Pitești	19	9	4	6	25-15	22 (+ 4)
4. C.S.U. Mecanica	**19**	**9**	**2**	**8**	**28-26**	**20 (0)**
5. Metrom Brașov	19	7	5	7	23-17	19 (+ 1)
6. Unirea Pitești	19	7	5	7	17-18	19 (+ 1)
7. Electr. C. de Argeș	19	9	1	9	24-26	19 (+ 1)
8. Muscelul Cîmpulung	19	9	1	9	18-27	19 (— 1)
9. Metalul Voința	**19**	**7**	**4**	**8**	**20-23**	**18 (0)**
10. Carpați Mîrșa	**19**	**6**	**5**	**8**	**23-25**	**17 (— 3)**
11. Chimia Găești	19	7	3	9	24-29	17 (— 3)
12. Carpați Brașov	19	8	1	10	27-32	17 (— 3)
13. Cozia Călimănești	19	6	5	8	17-24	17 (— 3)
14. Carpați Agnita	**19**	**7**	**2**	**10**	**32-36**	**16 (— 4)**
15. Metalul Rm. Vîlcea	19	7	2	10	18-35	16 (— 2)
16. Nitramonia Făgăraș	19	6	3	10	24-26	15 (— 3)

● **FOTBAL. Seria a II-a:** F.C.M. Caracal — Pandurii 3—2; I.C.I.M. Brașov — Autobuzul 1—1, Metalul Mija — I.M.A.S.A. 2—1, A.S. Drobeta — Mec. fină 4—1, Chimia Rm. Vîlcea — Constr. Craiova 2—0; Unirea Alba Iulia — Tractorul 3—0, C.S. Tîrgoviște — Sp. 30 Decembrie 1—0, Minerul Motru — Met. Slatina 0—2, Rapid — Gaz Metan 2—1.

CLASAMENTUL DIVIZIEI B, SERIA A II-A

1. Rapid București	21	16	3	2	42-13	35 (+11)
2. A.S. Drobeta	22	13	3	6	38-26	29 (+ 7)
3. Unirea Alba Iulia	22	12	2	8	45-30	26 (+ 4)
4. F.C.M. Caracal	22	11	4	7	33-25	26 (+ 2)
5. Chimia Rm. Vîlcea	22	10	3	9	33-26	23 (+ 1)
6. I.C.I.M. Brașov	22	9	4	9	29-22	22 (— 2)
7. Autobuzul	22	8	6	8	27-31	22 (0)
8. Tractorul Brașov	22	10	1	11	30-30	21 (+ 1)
9. Pandurii Tg. Jiu	22	7	7	8	24-25	21 (— 1)
10. Metalul Mija	22	9	3	10	29-34	21 (— 3)
11. Sp. 30 Decembrie	22	8	5	9	20-29	21 (+ 1)
12. I.M.A.S.A.	21	8	4	9	27-33	20 (0)
13. Minerul Motru	22	10	0	12	17-30	20 (— 2)
14. Mec. fină București	22	8	3	11	38-33	19 (— 2)
15. GAZ METAN MEDIAȘ	**22**	**8**	**2**	**12**	**23-26**	**18 (— 4)**
16. Met. Slatina	22	8	2	12	31-35	18 (— 4)
17. C.S. Tîrgoviște	22	7	4	11	28-39	18 (— 4)
18. Constr. Craiova	22	3	8	11	21-48	14 (— 6)

Pe ultima coloană — „clasamentul adevărului".

Cartea „64 premii de frumuseţe în şah"

Noul volum oferit de Elisabeta Polihroniade cititorilor este o invitaţie la lectură şi, fiind vorba de o carte de şah, la lectură şahistă. Încă din prefaţă cărţile autoarei încearcă să ne introducă în miezul frumuseţii unei partide de şah notînd: „Nu este exagerată afirmaţia că, privind „Gioconda" lui Leonardo da Vinci, ascultînd „Sonata lunii" a lui Beethoven, sau urmărind o partidă a lui Kasparov, poţi încerca emoţii şi satisfacţii asemănătoare. Aşa cum creaţiile de geniu din patrimoniul culturii universale dăinuiesc secole, spre încîntarea generaţiilor, tot astfel şi partidele din tezaurul şahist sînt „nemuritoare" sau „mereu tinere". Pentru a înţelege frumuseţea unei partide de şah nu este neapărat necesar să fii un mare jucător, după cum, asemenea iubitorului de muzică, pentru a asculta şi îndrăgi o partitură celebră, nu este obligatoriu să fii compozitor. Grăitoare în acest sens este afirmaţia lui Cervantes, autorul celebrului „Don Quijote", „şahul este viaţă" sau aceea a lui Anatoli Karpov, „şahul este viaţa mea".

Sînt cunoscute partide care au fost puse şi răspuse pe tablă şi care, datorită frumuseţii şi originalităţii combinaţiilor, au primit, din partea celor ce iubesc arta Caissei(zeiţa şahului), premii de frumuseţe. Pentru prima dată în istoria milenară a şahului s-a vorbit despre instituirea premiului de frumuseţe pentru cea mai bună partidă la turneul internaţional de la New York din 1876, organizat de ziarul „New York Clipper" şi găzduit de Cafeneaua Internaţională din acest oraş. Proprietarul cafenelei, M. Linder, el însuşi un bun jucător de şah, a hotărît să doteze turneul cu o cupă de argint pentru cea mai bună partidă jucată. De cînd se cunoaşte şahul, în afara lui Mieses, nici un mare campion nu a primit atît de multe premii pentru cele mai frumoase partide, ceea ce ilustrează perfect diferenţa între geniul creator capabil să producă în mod execepţional o partidă deosebită, foarte frumoasă, şi energia imensă a campionului, luptător pînă la epuizare, într-o serie de partide în care dă totul pentru a învinge. Cazul lui Mieses este uluitor: nu a existat turneu la care să ia parte fără a crea cel puţin o partidă de excepţie, care să fie recompensată cu premiul de frumuseţe şi totuşi, el nu a emis niciodată pretenţii la supremaţie în şahul mondial. Cea mai scurtă partidă cunoscută pînă astăzi, căreia i s-a decernat un premiu de frumuseţe, este cea cîştigată de Alapin împotriva lui Marshall, doar 14 mutări.

Volumul Elisabetei Polihroniade cuprinde partide care au fost premiate cu premii de frumuseţe ale unor mari şahişti ai tuturor timpurilor, dintre care amintim pe Capablanca, Spielman, Botvinik, Keres, Taimanov, Najdorf, Tal, Ciocâltea, Karpov, Kasparov, Florin Gheorghiu, M. Marian şi bineînţeles autoarea.

În încheierea cărţii marea maestră internaţională Elisabeta Polihroniade ne relatează cum printre participanţii open-ului de la New York (1980) s-a numărat şi dînsa precizînd că a fost o experienţă deosebit de interesantă, nu numai din punct de vedere turistic, căci păşea pentru prima oară pe pămîntul Statelor Unite, dar şi pentru că turneul open i-a rezervat partide numai contra bărbaţilor. Pentru a descrie unul dintre aspectele care i-au dat satisfacţie, reproducem cîteva rînduri semnate de publicistul U. Vălureanu: „Într-una din runde, sorţii stabilesc ca jucătoarea venită din România să-l aibă ca adversar pe Benjamin Joel, în vîrstă de 16 ani, marea speranţă a şahului american, în care unii întrezăreau un viitor Bobby Fischer. (Într-adevăr Joel a progresat vertiginos şi a ajuns în echipa reprezentativă a Statelor Unite, dar în ceea ce priveşte comparaţia, Bobby este inegalabil — n.a.). După felul cum se aşezase la masă, se părea că spera într-o victorie rapidă. Un adversar femeie! Nu vor fi probleme atît de grave. În partida cu Elisabeta Polihroniade a avut o surpriză neplăcută: în locul unei victorii facile, Joel a suferit o înfrîngere care pe moment l-a afectat. Nu întotdeauna este uşor să învingi o femeie".

Traian BANEA

A fi sau a nu fi în divizia A la... handbal feminin?

(urmare din pag. I)

zatorice (asigurarea mesei, practicarea sistemului premial etc.), ceea ce s-a şi întîmplat. Totul a decurs normal, echipa avînd o evoluţie permanent ascendentă. Dar a venit gerul din noiembrie 1989. Sala Armatei devenise un imens congelator (fetele s-au antrenat săptămîni în şir cu... mănuşi în mîini!?), pe acest fond intervenind mai întîi o scădere fizică şi psihică, iar imediat accidentările. În toată perioada s-a lucrat într-o jumătate de sală, cealaltă fiind ocupată de cei de la Cisnădie care lucrau (asamblau) covoare pentru... Casa poporului! Am terminat turul pe locul doi, la un punct de C.S.M. Sf. Gheorghe, pierzînd spre final 3 puncte: două la Tg. Mureş cu Electromureş şi unul, chiar la Sibiu, cu Făgăraşul, în ultima etapă. Nu ca pe o scuză, dar ne-a lipsit enorm Filip (accidentată), o stîngace de mare valoare, curtată de echipele fruntaşe ale primului eşalon. Ne-am reluat pregătirea cu dorinţa de a cîştiga seria şi de a merge în barajul pentru divizia A. Am şi afirmat acest lucru într-un interviu acordat ziarului „Tribuna" punînd, să nu se uite, o singură condiţie: după revenirea din cantonamentul de la Păltiniş să putem intra într-o sală încălzită. Ni s-au făcut promisiuni (n.n. — sîntem imbatabili la acest capitol!) dar concret nu s-a întreprins nimic, absolut nimic! Aşa că am intrat în sală într-o joi şi duminica începea returul. Am cerut clubului să întocmească un memoriu către F.R.H. pentru amînarea primelor două etape. Metodistul Cioroagă l-a lăsat la federaţie pur şi simplu, dar neurmărind dacă a fost sau nu înregistrat (şi n-a fost), el nu s-a luat în consideraţie. În plus, iată că au trecut mai bine de 3 luni de la Revoluţie şi noi am rămas, practic, fără conducere de secţie şi de club!? Iar dacă au dispărut o serie de facilităţi, indispensabile unei echipe de performanţă, fetele ar fi dorit să beneficieze cel puţin de puţină afecţiune din partea conducătorilor sportului. Nici asta nu s-a întîmplat. Oare unde sînt toţi aceia nu puţini, care se înghesuiau să vină în deplasări, care nu scăpau nici un protocol şi care ziceau că ne iubesc peste poate? Acum sînt singur cu echipa. Nu-mi displace, fac tot ce pot, dar oare pot face totul singur foarte bine?"

Iată, succint, şi opiniile cîtorva jucătoare ● Felicia Ciontea: „Clubul ne ocoleşte, n-avem echipament (încălţămintea de competiţie ne-o cumpărăm noi), iar recuperarea şi susţinătoarele de efort sînt sublime dar lipsesc cu desăvîrşire. Sînt fete venite din alte localităţi, care se descurcă greu cu alimentaţia" ● Doina Rodeanu, căpitanul echipei: „Situaţia găsită la Sibiu nu se poate compara cu ce-am lăsat la Rm. Vîlcea! Fetele nu sînt ajutate să se realizeze şi pe plan profesional. Unele, după 5 ani de muncă, sînt necalificate. Ce se întîmplă dacă una îşi rupe o mînă? Simţim nevoia unei galerii (n.n. — de reţinut elevi din şcolile şi liceele sibiene!) care să ne încurajeze mai ales în momentele dificile. Pînă acum au abundat injuriile şi apostrofările. Ele demobilizează o echipă foarte tînără ca a noastră. Ne-am bucurat că întreprinderile „Independenţa" şi „13 Decembrie", unde sîntem încadrate, au fost alături de noi asigurîndu-ne salariile, dar ne-a întristat lipsa totală de grijă faţă de colega noastră Daniela Filip care, accidentîndu-se, s-a dus singură la Tg. Mureş să se opereze" ● Mihaela Grădinar: „Avem mereu probleme cu transportul. Ba e microbuz, ba nu e. La Braşov, cînd am jucat cu Sf. Gheorghe, ne-au trimis cu... personalul, iar la aşa-zisul hotel, am dormit cîte două în pat să nu degerăm. Ni se dau 300 de lei pentru masa de după meci. Dar suma asta, spuneţi şi dv., ajunge pentru 12 jucătoare? Am dori ca, înaintea meciurilor importante, colegele noastre care sînt eleve (Apostol, Frăţilă, Mikloş), să fie scutite de o serie de sarcini şcolare pentru a participa la antrenamente, lipsa lor — a Mihaelei Apostol, mai ales — resimţindu-se în joc" ● Loredana Frăţilă (18 ani), mezina echipei: „Tinereţea formaţiei este atu-ul nostru principal. E nevoie să ni se arate încredere".

În pofida tuturor greutăţilor (nu mici şi nu puţine, după cum se vede), echipa C.S.M. Independenţa Cedonia continuă cursa pentru intrarea în baraj. Şansele ei s-au diminuat sensibil după înfrîngerea — nemeritată — de la Sebeş, dar teoretic, cel puţin, o licărire de speranţă mai există. Fetele, m-am convins, sînt hotărîte să lupte pînă la capăt (nici jocul rezultatelor nu-i de neglijat), animate de un antrenor capabil, modest şi exigent pe care-l preţuiesc sincer şi pe care-l simt permanent cu vorba şi fapta, alături de ele. E şi numai aceasta o promisiune că handbalul feminin sibian se fortifică din mers, se maturizează şi urcă — ajutat grabnic de oameni competenţi — treptele marii performanţe.

(Urmare din pag. I)

o ruptură musculară care l-a scos din luptă pe toată durata turneului. Toată lumea se întreba: va mai putea Brazilia aspira la titlu. Dar, fotbaliştii carriocaş aveau asul în mînecă: Amarildo Tavares da Silveira. Meciul următor al brazilienilor a fost cu spaniolii. În min. 34, spaniolul Adelardo a înscris imparabil şi... Brazilia era scoasă din cursă. Dar, în repriza secundă, „necunoscutul" Amarildo a marcat două goluri de kinogramă (min. 72 şi 86)! Brazilia mergea mai departe. Spania o pornea spre... casă.

În finală au ajuns din nou faţă-n faţă Brazilia şi Cehoslovacia. O finală deosebită între două echipe mari. Timp excelent, gazon ca o masă de

Amarildo-un nou Pele?

biliard, spectatori 68 769. Brazilienii au atacat din start dar, în min. 15, după o ţesătură de pase, Masopust înscrie pentru cehi. Dar brazilienii nu s-au speriat şi nu s-au precipitat. După numai două minute, Amarildo a egalat printr-o execuţie de mare subtilitate: şut cu efect, în colţul scurt al porţii lui Schroiff, aproape de pe linia de fund a terenului. După care faptele au curs firesc Zito (min. 69) şi Vava (min. 79), stabilind scorul final. Stadionul vuia: „Brasil! Brasil!". Bicampionii şi-au luat trofeul, l-au pupat şi au plîns, ca de obicei promiţînd ca şi peste patru ani, în Anglia, să fie cei mai buni. Se bucura şi Pele dar numai pe jumătate, fiindcă el nu contribuise decît în mică măsură — nu din vina lui — la acest succes.

Iată echipa campioană: Gilmar — Djalma Santos, Mauro, Zozinho, Nilton Santos — Zito, Didi — Zagalo, Garincha, Vava, Amarildo.

Beckenbauer: „Uwe Bein este omul meu pentru C.M."

La 7 iulie 1974 — pe atunci căpitan al naţionalei vest-germane — Franz Beckenbauer a ţinut în mîini timp de 5 secunde cupa de aur de 18 karate, apoi i-a luat-o Sepp Maier. Cine o va ţine în mîini la 8 iulie a.c. ridicînd-o deasupra capului? Oare există bucurie, satisfacţie mai mare pentru un fotbalist (dincolo de satisfacţiile oferite de bani). După finala de la Roma unii vor fi bogaţi, altora li se vor deschide căile spre îmbogăţire, iar alţii se vor retrage, pentru ei acesta fiind ultimul tren.

Întrebat de un reporter care sînt echipele favorite pentru turneul final, Beckenbauer le-a numit pe Italia — care beneficiază de suportul fantasticului ei public, Olanda — pentru că-i are pe cei trei mari (Van Basten, Gullit şi Rijkaard), Brazilia, Argentina şi R.F.G. După el, nu sînt de neglijat Anglia, U.R.S.S. şi Spania.

Ca măsură preventivă, Beckenbauer şi-a trimis spioni în întreaga lume pentru a filma partidele de pregătire ale tuturor echipelor calificate în turneul final. Dispunînd de aceste casete video, va putea studia stilul de joc al fiecăreia dintre potenţialele adversare.

În calificări, Beckenbauer a selecţionat nu mai puţin de 31 de fotbalişti dintre care doar Andreas Brehme, Guido Buchwald, Thomas Häsler, Bodo Ilgner (portar) şi Rudi Völler au evoluat în toate cele 6 partide. (Prima pentru cei selecţionaţi a fost de 6 000 mărci, cei cinci de mai sus cîştigînd suma maximă de 36 000 mărci).

Întrebat care este jucătorul său favorit, Beckenbauer a răspuns: „Uwe Bein este favoritul meu pentru campionatul mondial". Cine este Uwe Bein?

S-a născut la 26 septembrie 1960, are 1,67 m înălţime şi cîntăreşte 65 kg. Este mijlocaş ofensiv. A jucat la F.C. Köln, apoi la Hamburger S.V., iar din 1989, evoluează la Eintracht Frankfurt, clubul de pe Main plătind pentru el 1,4 milioane de mărci. Vom trăi şi vom vedea dacă într-adevăr Bein va fi fotbalistul nr. 1 al reprezentativei R.F.G. pentru că între concurenţii lui se află Pierre Littbarski (29 ani, de la F.C. Köln), Thomas Hässler (23 ani, F.C. Köln), Andreas Möller (22 ani, Borussia Dortmund) şi Thomas von Hessen (27 ani, Hamburger S.V.).

Dar pînă în iunie mai este timp să se întîmple multe. Deci, răbdare şi... tutun.

(n.i.d.)

Campionatul judeţean de fotbal

● **Construcţii — Firul Roşu 0—1 (0—0).** Rezultat nescontat la Sibiu unde textiliştii tălmăceni, după o partidă extrem de echilibrată, au obţinut o victorie surprinzătoare, în faţa performerei etapei precedente. Jocul începe cu atacuri insistente ale gazdelor, care însă nu pot desface exacta apărare adversă. În min. 27 sibienii irosesc o mare ocazie de gol, dar peste două minute oaspeţii îi imită, ratînd prin S. Rusu. Constructorii recidivează în min. 44 cînd, la o lovitură liberă perpendiculară pe poartă, de la 16 m, Sinea expediază balonul în zid. În repriza secundă textiliştii devin mai insistenţi şi în min. 58 o fază de atac, excelent elaborată, îl aduce în poziţie bună pe Sorcă, dar şutul violent al acestuia trece pe lîngă poartă. În min. 78 se înscrie unicul gol al meciului: pasă precisă a lui Fiţea în careul de 16 m, preluare perfectă pe piept a lui D. Iancu şi apoi şut al acestuia, dintr-o bucată, jos, în colţul porţii apărate de Boicu. Arbitrul M. Ciucă (Cisnădie) a condus cu greşeli, care din fericire n-au influenţat rezultatul, formaţiile: **Construcţii:** Boicu, **Dima**, Buican, **Floca**, Cîmpean, Luduş, **Bocriu**, Sinea (Muntean), **Stoia**, **Opriş** (Birs), Crăciun. **Firul Roşu:** Boişoreanu, **Moadt**, **Dragoş**, O. Milea (Vasiu), Bălan, Chircă, **Sorcă**, **A. Rusu**, **D. Iancu**, **Fiţea**, S. Rusu (F. Milea). ● **Automecanica — Tractorul 1—0 (0—0).** Dominare permanentă a medieşenilor, cu excepţia cîtorva rare şi firave contraatacuri ale oaspeţilor, care s-au apărat în schimb cu precizie şi tenacitate, portarul Tăvală fiind, de fapt, eroul principal al partidei. Golul victoriei a fost realizat în min. 76 de L. Savu, cu un şut precis din interiorul careului adverس. ● **Textila — Balanţa A.C.I. 2—0 (1—0).** La Cisnădie gazdele, deşi au dominat cu autoritate, s-au desprins cu greutate de incomodul lor adversar (rămas în 10 oameni în ultimele 18 minute). Au înscris: Gligor (min. 7) şi A. Nicolae (min. 52), autogol. **Record — Vitrometan 2—0 (1—0).** Succes meritat şi tonifiant al „pielalarilor" care reuşesc, prin golurile marcate de Bobeş (min. 40) şi Breit (min. 70, din lovitură de la 11 m) prima lor victorie în actualul retur. ● **Unirea — Mecanica 2—0 (1—0).** La Ocna Sibiului localnicii au învins fără dificultate, graţie reuşitelor lui Făţan (min. 10) şi Verman (min. 70). ● **C.F.R. — I.U.P.S. — Carbomet 1—1 (1—0)** Joc plăcut şi antrenant, terminat cu un just rezultat de egalitate, consemnat în urma golurilor realizate de Tureanu (min. 11), respectiv Cosma (min. 86). ● **Relee — I.T.A. Geamuri 1—0 (1—0).** Victorie la limită a gazdelor după un meci destul de echilibrat. A înscris Domahidi. ● **Progresul Dumbrăveni — Progresul Orlat 2—2 (2—0).** Gazdele au dominat prima repriză cînd au înscris de două ori prin Şancu. După pauză oaspeţii restabilesc egalitatea, după o prestaţie superioară, prin golurile realizate de Ioniţă şi Bogăţan.

V. MARA

REZULTATE DIN ETAPA A 17-A

Balanţa A.C.I. — Record 2—1 (1—0). Autorii golurilor Mareşiu şi Panţiru, respectiv Topliceanu. ● **Tractorul — Unirea O.S. 2—1 (0—1).** Au marcat: Turc şi Mihaiu (T) Badea (U. O.). ● **Progresul Dumbrăveni — Automecanica 1—3 (0—2).** Au înscris pentru oaspeţi Lascu, D. Sava şi Krestel (autogol), respectiv V. Savu (din 11 m). ● **I.T.A. Geamuri — Textila 2—1 (0—0).** S. Bungiac (min. 58 şi 84), respectiv Ionuş (min. 88). ● **Progresul Orlat — C.F.R.—I.U.P.S. 1—3 (0—1).** Galea, Dascălu şi Alexandrachi pentru învingători, Ioniţă pentru gazde. ● **Mecanica — Firul Roşu 1—0 (0—0).** Unicul gol marcat din penalti de Langa. ● **Carbomet — Construcţii 0—1 (0—1).** Stoia autorul golului. ● **Vitrometan — Relee 4—0 (0—0).** Au punctat: Hanner, T. Dobai, Văleanu şi Ivan.

Pentru albumul dumneavoastră

Era... la Balcaniada '76, la Sibiu

Echitația, sportul călare, trăia în anul 1976, la Sibiu, unul dintre marile evenimente: **Balcaniada de călărie**, prima întrecere de mare amploare găzduită de municipiul Sibiu. Printre juniorii de atunci, astăzi seniori cu multe titluri de campion la activ, se găseau și cîțiva sibieni, pe care îi lăsăm pe cititori să-i descopere. Iată-i în imaginea surprinsă de fotoreporterul nostru **Vasile Cîrdei**, pe membrii naționalei noastre de juniori, participanți la Balcaniada sus menționată, unde unul dintre ei, Peter Fleischer, a și devenit cu acea ocazie campion balcanic la obstacole, cat. ușoară. De la stînga spre dreapta, sus, regretatul Calistrat Smarandache, antrenor, **Aurel Lăpăduș** (campion național), Cristian Grigore (campion național), **Constantin Alboiu, Ion Vescan** (campion național), Paul Gașpar, **Gruia Deac** (campion național și balcanic), **Mircea Neagu** (multiplu campion național și balcanic); rîndul de jos: Puiu Alexandrescu, Ruxanda Bădulescu (campioană națională), **Peter Fleischer** (campion balcanic), **Lucia Georgescu** și Romulus Pascovschi. (Cei subliniați sînt sibieni).

Ilie IONESCU

Șoimii în serial

(text prescurtat)

de Constantin A. MAISNER

(urmare din numărul trecut)

3. Dar așa cum am arătat, Asociația „Șoimul" trebuia să-și legifereze prezența ca factor de ridicare a sportului românesc din Sibiu, să-și lărgească activitatea, să devină persoană juridică. Și astfel, sub cupola binefăcătoare a „Astrei", de încurajare și promovare a tot ce contribuia la ridicarea spre lumină și civilizație a poporului român în timpul dominației austro-ungare, a luat ființă societatea de gimnastică, sport și excursii „Șoimii" din Sibiu. La 12 aprilie 1913 sînt votate și primite în adunarea generală de constituire, statutele societății „Șoimii", statute care-i conferă toate drepturile ce decurg din calitatea de persoană juridică potrivit cu scopurile și mijloacele prevăzute în statute. Era primăvara anului 1913.

Înființarea asociației „Șoimii" a avut în rîndurile populației românești din Sibiu un ecou favorabil. Pentru înțelegerea necesității sportului în rîndurile populației de la orașe sînt edificatoare cele scrise în presa românească a vremii. Iată ce scrie revista „Luceafărul" din 1914 sub titlul **„Șoimii"**: „Pînă acum, poporul nostru de țărani n-a simțit nevoia societăților de sport și excursii. Sporturi mai strașnice de cum le fac plugarii și excursii mai îndrăznețe ca ale păstorilor noștri nu le face nici un sportman. Dar fiii plugarilor și păstorilor de odinioară au învățat carte, au părăsit satele și s-au așezat la orașe. Luncile cu flori și cu miros de fîn precum și piscurile munților cu orizonturi largi și aer sănătos n-au venit în oraș, unde fără îndoială e o viață superioară și distracții mai multe. Sufletul își poate găsi mulțumiri și petreceri, dar bietul trup e condamnat la o viață sedentară de slăbire și degenerare. Bolile îl cotropesc mai repede și moartea îl cheamă mai ușor și mai repede la odihna veșnică. Orășenii au inventat sportul ca să suplinească prin exerciții fizice artificiale ocupațiile de munca fizică. Astăzi, la toate popoarele sportul este cel mai însemnat ram al igienei sociale și se practică intensiv. Noi românii pînă acum l-am disprețuit, am rîs de el cum rîd țăranii de domnii ce-și pierd vremea cu fleacuri și cu alergături pe munți. Mentalitatea noastră începe însă să se schimbe. În tot mai multe părți se înființează societăți de sporturi românești. În anii din urmă studenții noștri universitari se disting în cele mai grele sporturi. De curînd s-a înființat în Sibiu societatea „Șoimii" al cărei scop este gimnastica, sportul și excursiile. E un început bun și necesar care trebuie încurajat și sprijinit".

O mai limpede și mai convingătoare propagandă pentru sport, o mai logică demonstrare a necesității practicării sporturilor de către populația stabilită la orașe, nu poate fi făcută. Astfel, activitatea societății „Șoimii" începe la 1 oct. 1913, iar primul comitet se alege la 13 sept. 1913 avînd ca președinte pe doctor Lucian Borcea, iar ca secretar pe Eugen Tudoran.

ECHIPA DE FOTBAL

Dar oricît de multiplă ar fi activitatea unei societăți sportive, totuși o anumită ramură sportivă s-a impus atît în ce privește numărul celor ce au dorit s-o practice cît și a spectatorilor. Acesta este, de mulți ani, fotbalul. Despre popularitatea lui nu e nevoie să mai insistăm chiar și pentru Sibiu, unde excursiile în împrejurimi scoteau în fiecare duminică mii de sibieni în „Dumbrava", la Cisnădioara, pe Valea Ștezii sau la Ocna Sibiului. Pe jos sau pe biciclete, cu rucsacul în spate, cu nevastă și copii, și chiar părinți și bunici, înainte de a răsări soarele, păreau bătrîna urbe în convoaie tăcute sau în cîntece vesele pentru a-și petrece la umbra pădurii sau la marginea apei ceasurile libere de la sfîrșitul unei săptămîni de muncă. Odată cu înserarea, revin pe străzile al căror pavaj încins începe să se răcorească, grupuri, purtînd în mînă sau înfipte în ranițe buchete de bujori de munte, flori de cîmp, crenguțe de brad și aduc parcă o dată cu ei răcoarea munților și liniștea apei.

(va urma)

Printre caii de concurs

2. Deci, să dăm cuvîntul domnului Dumitru Orlea.

Dacă tot nu se mai dărîmă sau în termenii epocii, dezafectează, avem obligația să modernizăm această bază, să o dezvoltăm în pas cu întreg ansamblul arhitectonic al zonei. Mă refer la aducerea manejului la dimensiunile avute, aceasta fiind obligația celor ce l-au înjumătățit, apoi modernizarea depozitelor de furaje, a grajdurilor, schimbarea gardului exterior, completarea tribunelor pentru spectatori, modernizarea turnului de arbitraj. Practic, dorim ca această bază sportivă să constituie un punct de atracție al orașului nostru. Avem și alte proiecte, dar timpul și mai ales interesul pe care sper că-l va manifesta și conducerea clubului le va materializa.

Și mai e ceva. Numele sportivilor noștri care conduc, așa cum spuneați dumneavoastră, caii spre victorii în lupta cu obstacolele și cronometrul. Oricum nu-i uităm nea Mitică. Ei sînt Alexandru Bozan, sportiv și antrenor, Gruia Deac, Aurel Lăpăduș, Dumitru Petricioiu, Radu Mihăilă, Monica Dunăreanu, Răzvan Bozan, Ioan Tincu, Udo Schröm, Alin Savu și cîțiva copii din cei rămași în urma selecției.

Încheiem acest reportaj la fața locului cu satisfacția faptului că acești minunați oameni ce lucrează în Baza hipică a C.S.M. doresc cu toată ardoarea să ducă mai departe tradiția sportivă a Sibiului, avînd certitudinea că patronul actual al secției, Trustul I.A.S. Sibiu se va implica mai mult în rezolvarea problemelor acestui sport, inclusiv a sportivilor legitimați.

Oricum, despre fața nevăzută a Bazei hipice din cartierul V. Aaron într-un număr viitor al ziarului nostru.

B. ȘIRIANU

Manevrele de... vară

Iată că nu s-a terminat încă disputa din acest an și presa italiană vuiește deja despre marile mișcări de antrenori din „calcio". Din cei 18 tehnicieni din „Serie A", doar trei își văd confirmate posturile. Cel puțin așa anunță prestigioasa „Gazzetta dello Sport" din 20 februarie. Aceștia sînt Sacchi de la Milan care este menținut și de un lot foarte valoros, Trappatoni de la Inter, păstrat pentru o ultimă încercare (și șansă?) de conducerea „Neroazzurilor" și Salvemini de la Bari, singurul care s-a luptat cu mult curaj împotriva „granzilor" avînd la dispoziție un lot destul de subțire. Ceilalți...

Ceilalți se zbat între incertitudini și... noi contracte. Astfel, încă șase candidează la propriul post însă avînd fiecare cîte unul-doi adversari în spate. Chiar și Napoli, care îl are pe Bigon, pare a se pregăti să-l înlocuiască cu Mondonico. Acest Mondonico de la Atalanta pare a fi favoritul mai multor cluburi: Fiorentina, Torino, Napoli, Sampdoria.

Așadar, „Mondo" ține afișul. Dar schimbări sugerează și Juventus, nemulțumit de Zoff (care va pleca, se pare, la Lazio, Udinese, Atalanta sau Cesena). Va veni, probabil, Maifredi, omul care a săltat incredibil Bologna din C 1 pînă în A. Despre Maifredi, Bologna nu are numai vorbe bune. Are însă despre Lucescu, pe care președintele Corioni îl apreciază chiar foarte mult, cu atît mai mult cu cît Lucescu ar putea veni însoțit de Sabău. Dar Lucescu este disputat și de către Pisa, ce va promova în A. Asta și pentru terțetul Rednic-Andone-Mateuț. E un punct de vedere...

Schimbări se prevăd la aproape toate formațiile. Se pare că va pleca de la Verona chiar și statornicul Bagnoli, cel care stă pe poziție de aproape un deceniu, va reintra în circuit Bianchi, probabil la Roma. O mare noutate ar fi venirea în Peninsulă a lui Lazaroni, brazilianul, care este curtat de Fiorentina, variantă care va atrage după ea probabil un terțet de brazilieni. Staționar, deocamdată, Burgnich, omul care nu glumește, la Cremonese...

În rest, mutări mai mult sau mai puțin spectaculoase, dictate și de lotul actual de „stranieri", precum și de posibilitățile unor achiziții valoroase în viitorul apropiat. Pentru că, modă mai nouă, se încearcă o „simbioză" între terțetul de străini, antrenor și băștinași în sensul că se preferă o reducere la maximum posibil a „esperantoului" din echipă. De aceea se preferă ca antrenorul străin să vină cu elevii săi.

Gheorghe LAZĂR

Știați că...

● Octavia Iacob, campioană balcanică în 1989, locul II la recentul concurs internațional de la Budapesta, legitimată din toamna anului trecut la C.S.M. Sibiu, este soția baschetbalistului Victor Iacob de la Balanța C.S.U. Sibiu?

● Gheorghe Mihali, noul legitimat la F.C. Inter, are la activ 143 prezențe pe prima scenă fotbalistică a țării? La cei 24 de ani ai săi Gică poate spera la intrarea în rîndul celor cu 3—400 de prezențe... în cadrul echipei noastre, bineînțeles.

● Pentru a realiza volumul minim de antrenament necesar marii performanțe, echipa de volei C.S.M. Libertatea este obligată să lucreze de două ori pe săptămînă în sala Liceului „Gh. Lazăr"? Mulțumim conducerii liceului, dar trebuie să vină o dată și timpul în care echipele noastre să aibă o sală a lor de pregătire.

● Stadionul de rugby din Valea Aurie tinde să devină unul din cele mai frumoase din țară? Mulțumind pentru sprijin celor entuziaști, așteptăm idei și mai ales fapte concrete pentru echiparea corespunzătoare a acestuia.

● Datorită lipsei vechilor maidane din cartierele Sibiului, baza hipică a C.S.M. a devenit, volens-nolens, terenul de joacă al copiilor din cartierul Vasile Aaron, cu consecințele și implicațiile deranjante în pregătirea călăreților?

● Surorile gemene Simona și Camelia Renciu, foste componente ale lotului olimpic de gimnastică, sînt în ultimul an la I.E.F.S.? Sperăm că acum cînd orașele mari și-au deschis porțile pentru absolvenții învățămîntului superior, să le avem în mijlocul nostru, de astă dată ca profesoare la C.S.Ș. Sibiu.

● În echipa de baschet Balanța C.S.U. Sibiu activează șapte jucători proveniți din pepiniera Mediașului? Felicitări și mulțumiri C.S.Ș. Mediaș — catedrei de baschet, izvor nesecat de talente autentice.

CUVINTE ÎNCRUCIȘATE

MENS SANA IN CORPORE SANO

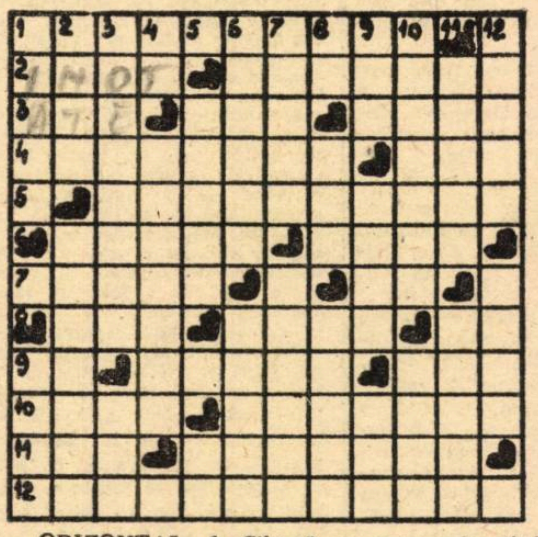

ORIZONTAL: 1. Siluetă cu sens peiorativ! 2) Sport în apă — Fără un membru al corpului. 3) Fire — Diminutiv masculin — A reproduce. 4) Deformări... corporale — Încrustații! 5) Contribuie la dezvoltarea armonioasă a corpului. 6) Mijloc, brîu — Curbe. 7) Solicitat — Două la gimnastică! 8) Posesiv — Roșii de cîmp — Primele la cîntar! 9) Întrebare! — Bun la pescuit — Model de sănătos! 10) A înfrumuseța — Talie. 11) Era încurcat! — Consumare. 12) Siluetă în limitele admise de esteți (masc.).

VERTICAL: 1) Parte a corpului — Îi impunem silueta. 2) Joc cu numere — Îndrăzneț peste măsură. 3) Probe de atleți — Prefixul noului. 4) Boici! — Talie zveltă și bine proporționată. 5) Rămas tablou! — Caro! 6) Mică așezare (pl.) — Dă supleț mușchilor. 7) Are corpul rezistent la boli (fem.). — Pedant în gesturi. 8) Întrupare! — Unu pe șa! — A construi un anumit corp. 9) Intră în grațiile ei! — O viață — Tudor cel mic! 10) Înfățișare... inconsistentă! (fig.) — Clădit... la înălțime. 11) A semăna cu cineva — Strînge la mijloc. 12) A încorpora — Fizionomie.

Dicționar: RAE, ISA.

George MARINA

● Colectivul de redacție: Mircea BIȚU, N. I. DOBRA, Ion PLEȘCA și Octavian RUSU. ● Paginatori: C-tin Ghinea, I. Ionescu, D. Mărginean, linotipiști: I. Buda, V. Ceciliu ● Articolele colaboratorilor se primesc, în fiecare săptămînă, de marți pînă vineri, între orele 9—12, la camera 4, sediul cotidianului independent TRIBUNA. ● Colaborările de la competițiile la zi sînt așteptate, în fiecare duminică, la Întreprinderea Poligrafică Sibiu, între orele 14—17. ● Redactorii publicației pot fi contactați la telefonul 1 25 06. ● Tiparul executat la Întreprinderea Poligrafică Sibiu

BIBLIOTECA „ASTRA"
SIBIU

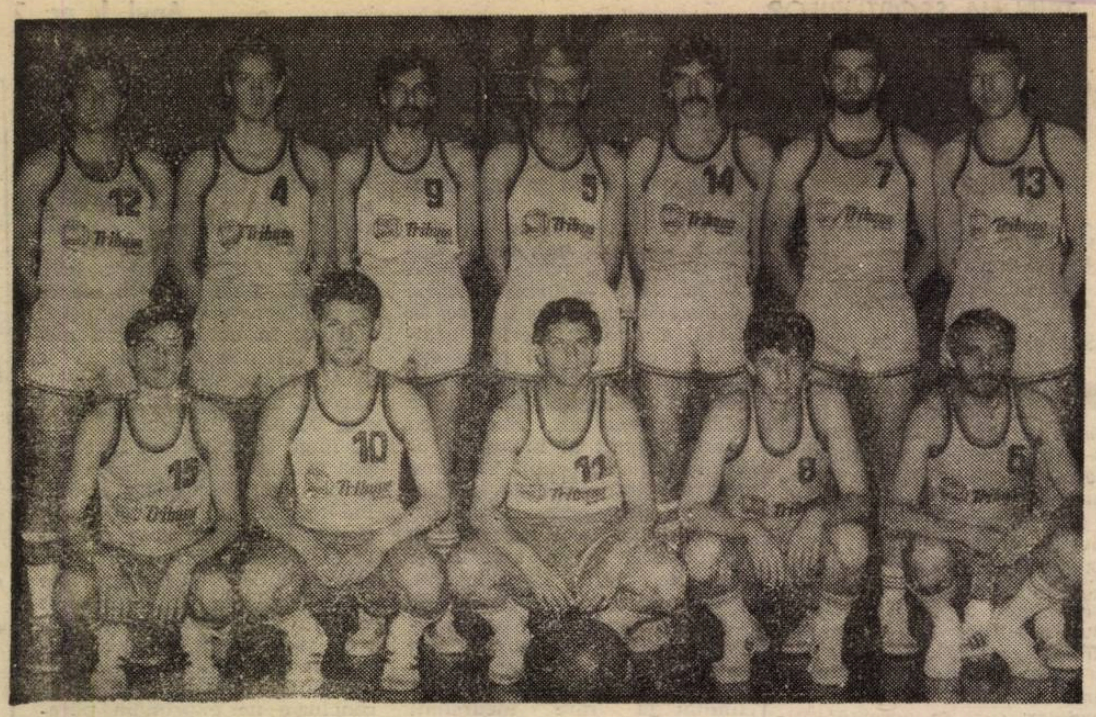

În beneficiul sportului sibian

După cum se poate vedea din imaginea alăturată, începînd cu jocul disputat ieri, baschetbaliștii de la Balanța C.S.U. poartă pe tricouri și însemnele cotidianului „Tribuna". Este prima acțiune de sponsorizare din județul nostru, susținută de o firmă din interiorul țării, se pare unica, la ora actuală, din țară.

Sponsorizarea baschetbaliștilor sibieni are drept argument principal excelentele rezultate ale acestei ediții de campionat, în special în retur, precum și înțelegerea pe care cotidianul nostru o manifestă față de un imperativ major: susținerea materială a sportului sibian.

Menționăm că fondurile alocate pentru acțiunea de sponsorizare provin din încasările realizate din vînzarea săptămînalului „Tribuna Sporturilor". Astfel, fiecare dintre iubitorii sportului, care se abonează sau cumpără gazeta, devine, implicit, un sponsor pentru sportul sibian.

În intenția noastră este continuarea și lărgirea acestui gen de activități, la care invităm pe toți cei ce au posibilități de a finanța reclama pentru firmele lor. Desigur, opțiunea noastră este direct legată de sporirea tirajului la „Tribuna Sporturilor". Noi ne vom strădui s-o facem din ce în ce mai interesantă. Ultimul cuvînt, însă, este al dumneavoastră, al cititorilor.

Îl așteptăm și noi și bineînțeles, sportivii sibieni.

Octavian RUSU

Tribuna Sporturilor

SUPLIMENT SĂPTĂMÎNAL DE INFORMARE SPORTIVĂ AL COTIDIANULUI INDEPENDENT TRIBUNA

Anul I
Nr. 7
săptămîna
8—15 aprilie
1990
4 pagini,
2 lei

Elisabeta Polihroniade: șahul este dulceața și amărăciunea vieții mele

Interviu în exclusivitate

Cu ocazia lansării de carte, **„64 premii de frumusețe în șah"** și susținerii unui simultan cu speranțele sibiene, invitata de onoare a acestei sărbători șahiste, Elisabeta Polihroniade, mare maestră internațională ne-a acordat un scurt, dar sugestiv, interviu pe care, dragi cititori, vi-l oferim în acest număr de ziar.

— Cum definiți dumneavoastră șahul și de unde această pasiune?

— Pentru mine, șahul este dulceața și amărăciunea vieții mele. Șahul, ca proces de creație și trăire în fața tablei cu 64 de pătrățele, include în sine o gamă variată de aspecte care, prin scop, finalizare și armonie, constituie una dintre cele mai minunate forme ale culturii, justifică din plin spusele marelui gînditor francez Voltaire: „Șahul face cinste spiritului omenesc". O altă caracteristică a șahului constă în aceea că partidele sînt create în condițiile în care sute și sute de spectatori le urmăresc și reacționează prompt prin murmure, exclamații sau aplauze, sala trăiește alături de șahiști tensiunea și emoțiile luptei. Cealaltă problemă, adică pasiunea pentru acest frumos și iubit joc, încă la 11 ani, elevă fiind, împreună cu un grup de prieteni din București, am început să jucăm șah, la început mai modest, dar apoi îndrăgind tot mai mult această... poezie a luptei, a minții, a voinței cu piesele albe și negre am început să studiez șahul, am muncit foarte mult și dacă iubești ceea ce faci este imposibil să nu ai și satisfacții.

— Ce rezultate mai deosebite, de care, sînt sigur vă place să vă amintiți, ați avut?

(continuare în pag. a II-a)

Traian BANEA

KARATE-DO pe înțelesul tuturor

1. Intrarea în legalitate a activității artelor marțiale va permite dezvoltarea unei baze largi de practicanți și, implicit, crearea premiselor necesare activității de performanță. Personal consider oportună inițierea, celor doritori, în artele marțiale nu numai sub aspect practic, prin antrenament în dojo-uri, ci și prezentarea multiplelor fațete teoretice, de natură spirituală.

Avalanșa filmelor, de pe marele sau micul ecran, cu subiect susținut „viguros" de adevărate turniruri de lupte abordînd în tehnică gen arte marțiale a prezentat doar o fațetă a artelor marțiale. Exercițiul fizic fără aportul forței interioare, a psihicului, este de fapt ceea ce se putea urmări pe ecran. Oare nu ați remarcat cît de „sărace" erau filmele în a prezenta eventualele metodici de antrenament, de a explica titanicul efort pe care îl face un practicant de arte marțiale (BUDOKA) de anteperfecționare interioară, de cizelare și fortificare psihică?

Dacă am încerca un scurt istoric (cultura generală face parte din inițierea în artele marțiale!) vom fi nevoiți să recunoaștem că actualul Karate — do își are originea în... India! Un preot budhist, Bodhidarma, cu secole în urmă, s-a retras, spre meditație, în Tibet. În urma observațiilor sale asupra comportamentului unor animale sălbatice a reușit cristalizarea unui complex de mișcări menite să prelungească vitalitatea organismului. Discipolii săi i-au preluat exercițiile, le-au îmbogățit și le-au răspîndit în China.

Din China exercițiile s-au

(continuare în pag. a III-a)

FRANCISC TOBA SHODAN, SHOTOKAN

Așa începe lungul drum al performanței în gimnastică

Clasamente, rezultate, cronici (în pagina a II-a)

ȘOIMII ÎN SERIAL

de Constantin A. MAISNER

(Urmare din numărul trecut)

4. Și totuși, încetul cu încetul, fotbalul, acest virus fără antidot, a rupt din rîndurile acestor credincioși ai naturii adepți care s-au lăsat prinși de vraja jocului cu balonul rotund, venind pe stadion din ce în ce mai mulți. În primii ani după înființare, activitatea fotbalistică a „Șoimilor" a fost destul de redusă. De altfel nici alte grupări mai vechi cu profil sportiv din Sibiu, nu au avut o activitate mai susținută în ramura fotbalistică, ci doar ca reprezentative ale orașului. Totuși meciuri de fotbal aveau loc din cînd în ziare. **Emulare de fotbal.** „Societățile sportive din Mureș, cînd după cum aflăm din Odorhei și Sibiu organizează duminică, 4 aug. la 5 oare d.p. pe locul de joc de la „Trei Stejari" din Sibiu o emulare de fotbal" („Foaia Poporului" nr. 30 din 22 iulie 1912) sau: „În emularea de fotbal care s-a ținut Duminica trecută, cei din Sibiu au fost învinși de cei din Cluj" (Foaia Pop. nr. 38 din 16 Sept. 1912). „La emularea de fotbal ce s-a ținut la Cluj la 16 Martie a.c. între Clubul de gimnastică din Cluj și societatea de sport din Sibiu au învins clujenii cu 3—0. (Foaia Pop. nr. 11 din 20 Martie 1913). Pepiniera „Șoimilor" era formată mai ales din elevii școlilor romă-

(continuare în pag. a IV-a)

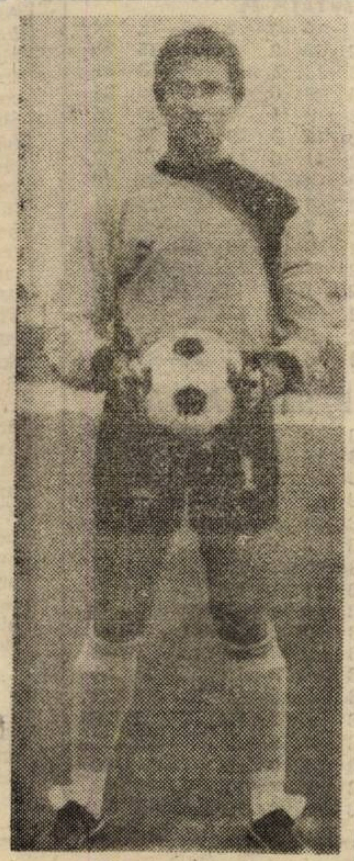

Vasile Marcel

O finală cu... CÎNTEC

COPPA DEL MONDO (7)

54 de echipe s-au înscris în cursa pentru titlul suprem din 1966, poate și pentru că țara organizatoare era Anglia, „patria fotbalului", care, din orgoliu, dorea să intre în posesia cupei. De altfel, secretarul general al Uniunii Engleze de Fotbal, Denis Folows declara: „Vom organiza un campionat mondial fără precedent. Vom face totul ca jubileul de 100 de ani al fotbalului englez să fie demn de tradițiile Angliei". Echipa țării noastre — ca de obicei — n-a ajuns pe „insulă", din grupa a IV-a calificîndu-se Portugalia lui Eusebio (acesta fiind marea vedetă a turneului, fiind și golgeterul lui, cu 9 puncte înscrise). Echipele sud-americane au fost, rînd pe rînd, eliminate, nici una nereușind să pătrundă în semifinale (fapt unic pînă atunci). Marea frustrată a fost Brazilia, care, din nou, n-a putut beneficia de serviciile lui Pele, victimă a marcajului „pe os" făcut de toți cei care-l aveau în pază (s-a evidențiat

(continuare în pag. a III-a)

N. I. DOBRA

Următorul număr al săptămînalului nostru va apare luni 23 aprilie 1990

TRASEE TURISTICE

(să ne cunoaștem ținutul)

3. Aici la Boița se află cetatea (castelul) Turnu Roșu, ridicată prin veacul XIII—XIV, pe vechiul castru roman Caput Stenarum. De-aici se vede mai bine drumul de apă și piatră... pe Valea Oltului.

Drumuri istorice...

Pe-aici au trecut nenumărate care încărcate cu aurul Daciei și legiunile romane spre Cedonia și Apulum. Așezați-vă la umbra acestor ziduri, ascultați... parcă și astăzi se aud scînteind în cremene copitele bidiviilor înzăuiați ai oamenilor lui Basarab I, urmărind oastea lui Carol Robert, în 1330. Se simt veacurile, se văd meșteri mari, trimiși de Radu Basarab, în 1383, să ridice cetățile-n Rășinari. Se-aud trecînd pe cărări oșteni și oamenii de seamă ai lui Mircea cel Bătrîn spre Țara Amlașului și-a Făgărașului. Se văd nesfîrșite șiruri de osmanlii șerpuind printre bolovani, pregătind nenumărate asedii cetății de pe malul Cibinului.

(Continuare în pag. a III-a)

Mircea OPRIȘIU

BASCHET, DIV. A (MASC.)

Cu 11 meciuri, cîștigate, din 12, în partea a douaa campionatului:

Balanța C. S. U. Sibiu va debuta în turneele finale de pe locul medaliilor de bronz

Ne face plăcere cu adevărat, să consemnăm acum, la finalul returului actualei ediții a campionatului masculin de baschet, excelenta comportare a elevilor antrenorilor Flaviu Stoica și Mircea Vulc, care i-a adus în onoranta poziți de ocupanți ai locului al treilea în clasament. Iată, deci, că înaintea celor trei turnee finale, sibienii au luat o opțiune decisivă în depășirea obiectivului propus pentru acest campionat, locul al IV-lea.

Gazdele au încheiat cum era firesc, seria meciurilor premergătoare turneului cu o victorie, care chiar dacă a fost obținută în urma unui joc mai puțin convingător — s-a jucat slab în apărare în prima repriză și s-au pierdut 25 de mingi pe parcursul partidei — este binevenită în încununarea unei perioade de activitate desfășurată sub semnul creșterii valorice, al răspunderii față de reprezentarea culorilor clubului.

Sibienii încep tare partida, conduc cu 8—0 în min. 2 și pînă la pauză își asigură un avans confortabil de 13 puncte 51—38.

La reluare, timp de 3 minute, nici una din echipe nu reușește să înscrie, apoi oaspeții profită de jocul neatent al echipierilor de la Balanța-C.S.U. și se apropie la 7 puncte în min. 27, 58—51. De aici, sibienii apasă „pe accelerator" și au un avantaj în ultimul minut de joc de 20 de puncte, 89—69, partida încheindu-se cu scorul de 92—73 în favoarea gazdelor. Să mai adăugăm că, în această partidă, sibienii s-au dovedit buni aruncători de 3 puncte. Foarte bun, în spiritul regulamentului arbitrajul prestat de cuplul M. Oprea (București) și G. Manolescu (Rm. Vîlcea). Nu putem încheia aceste rînduri fără a mulțumi exuberantei galerii a gazdelor, care în această ultimă etapă a returului a susținut un veritabil recital. Pentru Balanța-C.S.U. au înscris: Muntean (29), Dăian (25), Iacob (12), Corui (9), Herbert (8), Apostu (5) și Bretz (4).

Octavian RUSU

★

Iată și celelalte rezultate ale etapei: I.C.E.D. București — Farul Constanța 103—100; Dinamo Buc. — Steaua Buc. 80—87; ELBA Timișoara — I.M.P.S. Oradea 92—91; Academia Militară Buc. — Rapid Buc. 70—107; „U" Metalul Roșu Cluj-Napoca — OȚELINOX Tîrgoviște 111—82.

Urmează cele trei turnee finale pe grupele valorice 1—6 și 7—12.

Clasamentul la zi

1. Steaua București	22	21	1	2223:1736	43
2. Dinamo București	22	19	3	2250:1762	41
3. C.S.U. Balanța Sibiu	**22**	**16**	**6**	**2075:1900**	**38**
4. „U" Metalul Roșu Cluj	22	12	10	1950:1811	34
5. Farul Constanța	22	12	10	2001:2032	34
6. I.C.E.D. București	22	11	11	1960:2051	33
7. I.M.P.S. Oradea	22	11	11	1967:1959	33
8. Metalotehnica Tg. Mureș	22	8	14	1820:1993	30
9. ELBA Timișoara	22	8	14	1783:2066	30
10. Rapid București	22	8	14	1890:2022	30
11. Oțelinox Tîrgoviște	22	6	16	1757:1991	28
12. Academia Militară Buc.	22	0	22	1673:2004	22

F. C. Inter Sibiu — Steaua 0-1 (0-1)

Gazon excelent înviorat de binefăcătoarea și Dumnezeiasca ploaie căzută în ajun și în ziua Floriilor. Ambianță dintre cele mai plăcute, cu un stadion suprapopulat, care mai ales în prima parte a sperat — justificat — într-o victorie a interiștilor, victorie care, în final, a revenit meritat echipei cu o mult mai mare experiență și bineînțeles cu pleiada ei de internaționali. Cu toate acestea am rămas cu marele regret al imenselor ocazii avute în min. 20, cînd Predatu intercepteazǎ un balon neglijent trimis acasă șutează în portarul Nițu, acesta respinge la Vășii care trage cu sete peste poarta goală, precum și cele din min. 33—35 cînd, pe rînd, Majearu și apoi același Vășii ratează din nou nepermis de ușor. Steliștii, în această perioadă, s-au limitat la rare incursiuni spre poarta lui Vasile Marcel, remarcîndu-se doar prin cele două cartonașe galbene culese de cei doi „mari" Hagi și Lăcătuș pentru proteste.

A venit însă minutul 42 cînd Dorinel Munteanu (altfel cel mai bun și mai bătăios dintre sibieni) pasează greșit la mijlocul terenului, Rotariu îl vede nesupravegheat pe „vulpoiul" Lăcătuș, acesta demarează în sitlul său personal, centrează perfect și Ilie Dumitrescu de la 6 m reia în plasă. Asta de productivitate: o singură ocazie un gol.

La reluare a fost cu totul altceva. Interiștii care mizau foarte mult pe aportul lui Majearu (în fapt cu un randament mai scăzut) s-au resemnat prematur permițînd militarilor să controleze jocul. După numai 5 minute de la reluare, Hagi execută o lovitură liberă de la 35 m (de ce nu s-a făcut zid??) catapultînd balonul în bară, primind meritate aplauze, pentru ca la faza imediat următoare, de la aceeași distanță și tot fără zid, Majearu să șuteze mult pe lîngă bară. Interul încearcă poarta de la distanță însă, fără precizie, singurele ocazii fiind cele ale lui Laurențiu, șut puternic, respins greu de Nițu și lovitura liberă de la 22 m executată milimetric pe lîngă bară de Munteanu. În schimb campionii fără să forțeze și-au creat și alte situații de gol ratate foarte ușor (Muzsnai, Rotariu, Pena). În concluzie ne exprimăm părerea că fructificînd cele 3 mari ocazii din prima repriză gazdele puteau emite pretenții la un meci egal.

A arbitrat bine V. Curt (Constanța), Gh. Aurel (Piatra Neamț) și Ioan Danciu (Petroșani).

STEAUA: Nițu — **D. Petrescu,** Cireașă, Artimon, **Ungureanu — Rotariu,** Ilie Dumitrescu, **Hagi,** Muzsnai — Lăcătuș **(Pena),** Balint **(Minea).**

F.C. INTER: V. Marcel — Cotora, Mihali, **Bucur, Laurențiu — Mărgărit,** Majearu (Popicu), Jurcă (Szeneș), **Munteanu** — Predatu, Vășii.

I. PLEȘCA

ŞAH

(urmare din pag. I)

— Am fost de 8 ori campioana României, de 4 ori vicecampioană mondială, cu echipa, în 1972 campioana Europei, tot cu echipa, campioană internațională a Australiei, am cîștigat și cîteva turnee în Europa și America.

— Participînd la atîtea turnee, v-ați făcut sau aveți prieteni străini. Care sînt relațiile dintre șahiștii străini și dumneavoastră?

— Ca în orice călătorie, vacanță sau turneu se încheagă noi prietenii, așa și noi am început să ne cunoaștem, chiar să ne împrietenim, corespondăm între noi, adversari fiind numai la tabla de joc.

— Ce impresii v-ați făcut despre aceste meleaguri sibiene, despre șahiștii sibieni?

— Ori de cîte ori am auzit vorbindu-se despre Sibiu, am auzit numai vorbe de laudă, acum, am întîlnit aici oameni minunați. Despre șahul sibian nu prea am cunoștință, dar o impresie deosebită mi-a făcut-o în schimb școala sibiană de șah. Copiii sînt excepționali, sînt disciplinați, cuminți, drăguți, se vede că se lucrează cu ei. Unii dintre ei sînt chiar foarte buni, dovadă și rezultatul simultanului. Cred că în curînd se va auzi și se va scrie despre mulți din acești copii. Vreau să mulțumesc organizatorilor Lucian Mărtinuș și Francisc Török și totodată și dumneavoastră fiindcă în ghilimele fie zis ați fost primul care mi-ați făcut invitația să vin la Sibiu.

În încheiere vreau să fac o abstracție de la șah, pentru a le mulțumi și tipografilor sibieni care în ultimii 10 ani mi-au tipărit aici, la Sibiu, trei din cărțile mele.

— Vă mulțumim!

PE SCURT

HOCHEI. În cadrul campionatului mondial de hochei, grupa C, România — Coreea de Sud 7—4; **HANDBAL, fem.** În meci retur contînd pentru finala „Cupei României, Chimistul Rîmnicu Vîlcea — Știința Bacău 29—24; **FOTBAL, juniori:** I.P.A. Sibiu — Viitorul Hunedoara 2—1 (2—0). Pentru sibieni a înscris Bratu.

FOTBAL, DIVIZIA B

Gaz metan Mediaș — Metalul Mija 3-0 (0-0)

Frumoasă partidă în duminica Floriilor, cînd minunații băieți de la Gaz Metan au oferit un buchet de... goluri adevăraților suporteri care au asistat la această victorie categorică. Mintul 5 îl găsește pe Țiglariu foarte aproape de gol, șutul său de la cca 5 m, de pe partea dreaptă, fiind reținut cu dificultate de portarul oaspeților. Ocaziile continuă, dar scorul rămîne nemodificat.

După pauză dorința de gol se simte în toate compartimentele, golul plutește în aer (min. 50 șut puternic Mărginean, min. 53 ratare inadmisibilă a lui Pustai, al cărui „cap" este respins de un fundaș în bară). În min. 60 Radu II cu calm driblează tot inclusiv portarul și deschide scorul. La 1—0 gazdele se dezlănțuie și peste numai un minut același Radu II va fructifica excelenta pasă a lui Țiglariu. Oaspeții încearcă să înscrie golul de onoare și au o mare ocazie în min. 67, cînd Stoiciu scăpat singur cu Szebin în față, aruncă balonul peste poartă.

În sfîrșit în min. 69, Pustai va înscrie după o combinație cu Țiglariu. Este 3—0 și galeria numără în continuare. Scorul putea lua proporții dar pe rînd, Ologu și Țiglariu nu reușesc să-l mai învingă pe portarul advers.

Cartonașe galbene: Pustai și Marius Marin.

Gaz Metan: Szebin — Solomon, Biro, Aloman, Marin — Veza, Tenghea (min. 75, Potor), Mărginean (min. 53, **Ologu**) — **Țiglariu, Radu II,** Pustai.

E. SALCU

CARPAȚI AGNITA — DACIA PITEȘTI 1—1 (0—1)

Meciul s-a disputat în Orașul Victoria, agnițenii suportînd o suspendare pe 8 etape. Au marcat Popa (min. 37), egalarea aducînd-o Irimie (min. 52).

„Gazdele" au dominat cu autoritate (raport de cornere 10—2) mai ales în repriza a II-a, însă au ratat incredibil din poziții ideale.

Șt. COPILĂU

METALUL VOINȚA SIBIU — I.P.A. SIBIU 1—1 (1—1)

CARPAȚI MIRȘA — ELECTIRCA TITU 2—1 (2—0)

Meciul se încinge din min. 19 cînd Silviu Sălaghie deschide scorul, urmînd o suită de ratări ale gazdelor care puteau majora scorul. Cu trei minute înainte de finalul reprizei același Sălaghe îl execută pe portarul oaspeților cu un șut de la 18 m.

Începutul reprizei a II-a a fost așteptat cu deosebit interes, dar supriză, pe un teren îmbibat cu apă cei care înscriu sînt oaspeții (min. 72) prin Adrian Stan.

CLASAMENT, DIVIZIA C, SERIA A VII-A

1. I.P.A. Sibiu	**20**	**13**	**4**	**3**	**44—16**	**30**
2. Electrica Titu	20	11	2	7	36—26	24
3. Dacia Pitești	20	9	5	6	26—16	23
4. C.S.U. Mecanica Sibiu	**20**	**10**	**2**	**8**	**31—27**	**22**
5. Metrom Brașov	20	8	5	7	25—17	21
6. Mușcelul Cîmpulung	20	10	1	9	19—27	21
7. Electronistul C. Argeș	20	9	2	9	25—27	20
8. Unirea Pitești	19	7	5	7	17—18	19
9. Carpați Mirșa	**20**	**7**	**5**	**8**	**25—26**	**19**
10. Metalul Voința Sibiu	**20**	**7**	**5**	**8**	**21—24**	**19**
11. Carpați Agnita	**20**	**7**	**3**	**10**	**32—37**	**17**
12. Chimia Găiești	20	7	3	10	24—30	17
13. Carpați Brașov	20	8	1	11	27—35	17
14. Dacia Cozia Călimănești	20	6	5	9	17—26	17
15. Nitramonia Făgăraș	20	6	4	10	25—27	16
16. Metalul Rm. Vîlcea	19	7	2	10	18—35	16

Clasamentul nu cuprinde rezultatul partidei Unirea Pitești — Metalul Rîmnicu Vîlcea, care nu ne-a parvenit la redacție, pînă la închiderea ediției.

Minutul 91'

FOTBAL, divizia A. ● Sportul Studențesc — F.C.M. Brașov 2—0 (0—0), partidă disputată în devans, la 14 aprilie ● F.C. Argeș — Petrolul 3—3 (0—2), „Mult zgomot pentru nimic" ● Dinamo București — „Poli" Timișoara 3—0 (1—0), „Singurătatea alergătorului de cursă lungă" ● „U" Cluj — Corvinul Hunedoara 3—1 (2—1) „Serbările galante" ar putea reveni la Cluj ● Flacăra Moreni — Jiul Petroșani 1—0 (0—0), „Opera de trei parale" ● F.C. Farul — Universitatea Craiova 1—1 (1—1), „Privește înapoi cu mînie". Cam cu prea multă mînie.

Divizia B, seria a II-a: Tractorul Brașov — Chimia Rm. Vîlcea 3—1; Constructorul Craiova — A.S. Drobeta Tr. Severin 0—2; Mecanică fină București — Minerul Motru 2—0; Sportul „30 Dec." — Unirea Alba Iulia 2—0; Autobuzul București — F.C.M. Caracal 2—1; Pandurii Tg. Jiu — C.S. Tîrgoviște 2—1; I.M.A.S.A. Sf. Gheorghe — I.C.I.M. Brașov 2—3; Gaz Metan Mediaș — Metalul Mija 3—0; Metalurgistul Slatina — Rapid București 4—0. În meci restanță, I.M.A.S.A. Sf. Gheorghe — Rapid București 1—1. **Seria a III-a:** F.C. Maramureș — A.S.A. Progresul Timișoara 3—1; Minerul Explorări Deva — Gloria Reșița 0—1; Electromureș Tg. Mureș — Strungul Arad 1—0; C.S.M. Vagonul Arad — Armătura Zalău 4—0; Someșul Satu Mare — U.T. Arad 1—0; Steaua C.F.R. Cluj-Napoca — Olimpia Satu Mare 2—1; Gloria Bistrița — Metalul Bocșa 4—1; C.F.R. Timișoara — Chimica Tîrnăveni 1—0; C.S.M. Reșița — A.S.A. Tg. Mureș 3—1.

Celelalte rezultate tehnice din seria a VII-a a diviziei C sînt: Mușcelul Cîmpulung — Chimia Găiești 1—0, Nitramonia Făgăraș — Electronistul Curtea de Argeș 1—1, Metrom Brașov — Dacia Cozia Călimănești 2—0, C.S.U. Mecanica — Carpați Brașov 3—0.

CLASAMENT, DIVIZIA A

1. Dinamo București	22	18	2	2	65—12	38
2. Steaua București	22	18	2	2	58—15	38
3. Universitatea Craiova	22	13	5	4	36—13	31
4. Petrolul Ploiești	22	9	6	7	34—26	24
5. F.C.M. Brașov	22	9	6	7	25—35	24
6. Sportul Studențesc	22	10	3	9	29—30	23
7. F.C. Bihor	22	11	0	11	46—36	22
8. F.C. Inter Sibiu	**22**	**9**	**4**	**9**	**32—32**	**22**
9. „Poli" Timișoara	22	7	7	8	31—29	21
10. Flacăra Moreni	22	7	5	10	22—28	19
11. F.C. Farul	22	6	6	10	23—30	18
12. S.C. Bacău	22	7	3	12	26—39	17
13. Corvinul Hunedoara	22	7	3	12	23—45	17
14. F.C. Argeș	22	7	2	13	22—32	16
15. „U" Cluj-Napoca	22	5	6	11	23—51	16
16. Jiul Petroșani	22	6	3	13	24—40	15

CLASAMENT, DIVIZIA B, SERIA A II-A

1. Rapid București	23	16	4	3	43—18	36
2. A.S. Drobeta T.S.	23	14	3	6	40—26	31
3. Unirea Alba Iulia	23	12	2	9	45—32	26
4. F.C.M. Caracal	23	11	4	8	34—26	26
5. I.C.I.M. Brașov	23	10	4	9	32—24	24
6. Autobuzul București	23	9	6	8	29—32	24
7. Chimia Rm. Vîlcea	23	10	3	10	34—29	23
8. Tractorul Brașov	23	11	1	11	33—31	23
9. Pandurii Tg. Jiu	23	8	7	8	26—26	23
10. Sp. „30 Dec." Buc.	23	9	5	9	22—29	23
11. Mecanică fină Buc.	23	9	3	11	40—33	21
12. I.M.A.S.A. Sf. Gheorghe	23	8	5	10	30—37	21
13. Metalul Mija	23	9	3	11	29—37	21
14. Gaz metan Mediaș	**23**	**9**	**2**	**12**	**26—26**	**20**
15. Metalurgistul Slatina	23	9	2	12	35—35	20
16. Minerul Motru	23	10	0	13	17—32	20
17. C.S. Tîrgoviște	23	7	4	12	29—31	18
18. Constructorul Craiova	23	3	8	12	21—50	14

REDAC
TIPOGR
edit
Trib
Sport
urează
citit
„Sărb
fericit
„LA
ANI" c
sfint
sărbăt
PAȘ

JUD
SIBI
CONF

La Cluj
putat rece
Campionat
nal de ju
vat senior
cere la n
reia sporti
din jude
n-au mai
ultimii 6
medalie. S
acum, la
tivii noștr
rit două
una de a
categoria
Dorin Pra
„Indepe
A.S.A. Sib
tit de ant
nel Chiove
colae Dră
respectiv,
Gheorghe
la aceeași
de la „Car
șa (antren
ciu Petrid
menționăm
Brunchea
rat în lotu
lor român
perioada
a.c., a p
Campiona
diale de
Reveni
lele de
relevăr
nea,
foar
tiv
r
l
A.S.
fost înv
bitri în me
tru medalia
contra r
Ștefan; Dă
nă, de la
club, categ
kg, care l
în chiar pri
pe Adrian
(recentul
cu bronz la
natele Mon
Tineret), c
ruia a pun
două ori c
și ippon,
trii au „v
procedeele
executate
fara spați
luptă; Mir
(Carpați M
teg. 86 kg
evoluat cu
precizie, fii
ționat în lo
niori și tin
României.
Așadar, s
biană de j
confirmă di
cendent, sp
antrenorii
sprijin și
totală în c
Mir

Şase penalty-uri în etapa a 19-a

● **Tractorul — Progresul Dumbrăveni 6—0 (2—0).** În ciuda unui teren denivelat, total impropriu, cele două echipe, aflate în zona de jos a clasamentului, au oferit spectatorilor o dispută antrenantă, cu numeroase faze de atac finalizate prin goluri multe, dar şi cu numeroase ratări, cum rar pot fi văzute la o întîlnire de fotbal. Partida debutează cu o mare ocazie irosită de oaspeţi, dar, după 4 minute, sibienii deschid scorul prin V. Muntean care finalizează spectaculos, cu o lovitură de cap, excelenta centrare a lui Turc. În min. 17, la poarta cealaltă, Tăvală respinge norocos cu piciorul şutul lui Savu. În min. 22 echipa din Dumbrăveni beneficiază de trei cornere consecutive, rămase însă fără rezultatul dorit. În replică Turc (min. 25) şi Hiciu (min. 27) ratează din poziţii ideale. În min. 45 V. Muntean, la una din puţinele pase precise ale lui Căpăţînă, înscrie din nou stabilind scorul reprizei. La reluare, în min. 52 şi 64, V. Muntean, în urma unor sprinturi irezistibile, mai punctează de două ori. Zece minute mai tîrziu, acelaşi jucător recidivează, trecîndu-şi pentru a 5-a oară numele pe tabela de marcaj, trimiţînd în plasă un balon resprins de portarul advers. Ultimul gol marcat în min. 89 poartă semnătura lui Căpăţînă, care împreună cu Turc au fost „ghinioniştii" acestei partide. N. Giurcă (Avrig) a condus corect formaţiile: **Tractorul:** Tăvală, **Birză,** Mihaiu, Creţu, Herciu, Marian, **Hiciu** (Ţărean), **Bancu, Muntean,** Căpăţînă, **Turc. Progresul:** Hegheduş, **S. Tudora,** Nistor, Krestel, **Forgaciu,** Suciu, **Vancu,** Harbădă, **Bina, Savu,** Andraş (Ma-

Campionatul judeţean de fotbal

ier) ● **Construcţii — Textila 4—1 (1—0).** Joc cu certe virtuţi tehnice şi spectaculare, între două formaţii alcătuite din loturi cu frumoase calităţi. După două goluri refuzate, ambelor combatante, pentru evidente poziţii de ofsaid, echilibrul partidei se rupe în min. 34, cînd o subtilă pasă în diagonală a lui Bîrs, este fructificată cu siguranţă de Stoia. În min. 50 centrarea periculoasă a lui Isaincu la poarta sibienilor este respinsă cu greutate de Cîmpean în corner. Două minute mai tîrziu Crăciun, după ce driblează cu dezinvoltură doi adversari şi apoi portarul, majorează scorul. Cisnădienii revin în atac, dar Ţărean, după un slalom printre adversari, trimite pe lîngă poartă. În min. 63 Buican vrînd să respingă mingea, centrată de Combei, o trimite în propria poartă relansînd jocul. Dar constructorii domină cu autoritate finalul întîlnirii înscriind în min. 85 prin Stoia, şut imparabil de la 17 m, la o ezitare a lui Holom şi în min. 90, cînd Floca trimite în plasă balonul primit de la Stoia. Demnă de menţionat sportivitatea tuturor jucătorilor din rîndul cărora am reţinut prestaţiile superioare ale lui Stoia (cel mai bun de pe teren), Floca, Crăciun, Boeriu, Bîrş şi Buican de la învingători, Popovici, Lepădat, Ţărean şi Ionuş de la textilişti. Corect şi autoritar arbitrajul unei brigăzi din Mediaş, alcătuită din N. Suciu (centru), M. Frăţilă şi I. Fodor ● **I.T.A. Geamuri — Unirea 2—0 (0—0).** După ce ocnerii au făcut faţă, timp de 45 minute, cu succes ofensivei gazdelor, acestea asaltează, în repriza secundă, poarta adversă înscriind de două ori prin Seiceanu (min. 60) din lovitură de pedeapsă şi Groza (min. 85), cucerind o meritată victorie ● **Mecanica — C.F.R.-I.U.P.S. 2—2 (0—0).** La Mediaş s-a vizionat o întîlnire tensionată şi dramatică. Gazdele deschid scorul prin Călugăru, tînăra formaţie sibiană restabileşte echilibrul înscriind prin Hadăr şi apoi conduce datorită golului realizat de Corsenţi. În min. 90 localnicii egalează prin Langa, care transformă, cu precizie, penaltiul acordat de arbitrul M. Vulcu (Sibiu) ● **Firul Roşu — Relee 2—0 (1—0).** Victorie lejeră a tălmăcenilor după un joc cursiv, cu faze interesante. Ambele goluri au fost opera lui D. Iancu (în min. 20 şi 74), învingătorii permiţîndu-şi „luxul" de a rata şi un „11" metri prin Dragoş ● **Progresul Orlat — Balanţa A.C.I. 1—0 (1—0).** Gazdele au luptat mult pentru a păstra avantajul realizat în min. 2, cînd Botoroagă a transformat o lovitură de pedeapsă ● **Carbomet — Record 2—2 (1—1).** Medieşenii, atenţi în apărare şi periculoşi pe atac, au condus de două ori pe tabela de scor, punctînd prin Iorga (min. 28) şi Topliceanu (min. 70). Gazdele au făcut eforturi deosebite de a egala înscriind prin Seica (min. 41) şi Cosma (min. 82 din lovitură de la 11 m) ● **Vitrometan — Automecanica 1—1 (0—0).** Joc frumos, rezultat echitabil. Au înscris M. Dobai (din penalti) pentru sticlari, respectiv L. Savu.

V. MARA

Un complex sportiv modern pentru constructorii sibieni şi nu numai pentru ei

— Cînd în vara anului trecut am aflat că dumneavoastră d-le ing. Sorin Vasilescu veţi pleca în Uniunea Sovietică pe o durată mai mare, am fost convins şi v-am spus-o că am mari îndoieli în ce priveşte continuarea lucrărilor la acest complex sportiv al constructorilor. Acum după revenirea acasă şi după alegerea dumneavoastră ca director la I.A.C.M., eu am certitudinea că această bază sportivă va umple un gol imens al cartierului Hipodrom şi că se va finaliza aşa cum ea a fost concepută.

Dar pentru că, d-le director, opinia publică din Sibiu nu prea ştie amănunte despre acest complex, v-aş ruga să faceţi cîteva precizări privind începutul.

— Într-adevăr, începutul e foarte important de menţionat pentru că de foarte mulţi ani am tot încercat să obţinem un amplasament corespunzător pentru a ne construi un complex sportiv multifuncţional. În 1985, cu sprijinul C.J.E.F.S. şi înţelegerea dintre noi şi C.S.Ş. „Şoimii", am intrat în posesia terenului de pe Valea Săpunului care aparţinea de drept C.S.Ş. „Şoimii", dar care nu avea fondurile necesare, pe care l-am supus unui amplu proces de amenajare într-un ritm lent pentru a nu bate prea tare la „ochi" şi iată-ne acum în situaţia pe care aţi văzut-o, prefigurîndu-se ceva din ceea ce ne-am propus să rezolvăm. Practic am construit toate vestiarele, am amenajat un teren de fotbal, urmînd să-l gazonăm, am împrejmuit aproape tot complexul şi sîntem în lucru la celelalte baze ce urmează să utileze complexul nostru sportiv.

— D-le Vasilescu pentru iubitorii sportului din Sibiu, vă rog să prezentaţi ce urmează să se construiască în acest complex? Ce cuprinde proiectul?

— Da. În primul rînd două terenuri de fotbal de dimensiuni regulamentare, gazonate, cu grupuri sociale şi tribune pentru spectatori, un patinoar natural, pe care vrem să-l folosim şi ca cinematograf în aer liber, şapte terenuri de tenis, un ştrand şi o sală de sport de pregătire şi cu un anumit număr de locuri.

— Cine vor fi beneficiarii acestui complex sportiv?

Aşa cum afirmam la început, între noi şi C.S.Ş. „Şoimii" există un protocol de colaborare pentru toate secţiile ce urmează să-şi facă pregătirea pe baza noastră şi în consecinţă acestea vor deveni secţii patronate de noi sub denumirea de C.S.Ş. „Şoimii" Construcţii Sibiu, practic acest club şcolar urmînd să fie pepiniera echipelor noastre de seniori. Dar, mai presus de aceasta, de acest complex sportiv, în structura amintită vor beneficia toţi copiii acestui mare cartier întrucît selecţia viitorilor performeri o vom face din Hipodrom, unde zic că există vad mare pentru aşa ceva. Am amintit că în proiect avem cuprinsă şi o sală de sport, care va fi valorificată de către grupele C.S.Ş., de echipele de performanţă, pentru pregătire sau chiar jocuri oficiale, la handbal, baschet şi volei. De asemenea ştrandul şi patinoarul vor fi puse la dispoziţia publicului larg în sezonul specific, realizîndu-se în acest fel şi veniturile necesare întreţinerii complexului şi desfăşurării competiţiilor proprii.

— Cînd credeţi d-le inginer că vom putea viziona primele spectacole sportive în noul complex pe care bănuiesc că-l veţi numi Constructorul?

— Eu sînt un optimist şi aţi văzut că deja echipa noastră se pregăteşte pe unul din terenuri. La toamnă sigur vom juca campionatul pe teren propriu. Celelalte la finele lui 1991 pot fi date în folosinţă.

— Aveţi argumente pentru aceste afirmaţii optimiste?

— Desigur. Întîi dorinţa noastră mare de a ne construi acest complex, fiind sătui să fim chiriaşii tuturor. Apoi sprijinul financiar primit de la Direcţia judeţeană a sporturilor şi bineînţeles ca unitate de construcţii aparţinînd Primăriei judeţului, contăm şi în viitor pe sprijinul concret al acesteia.

— Vă urez succes, spor la muncă şi promit că vom fi prezenţi la inaugurare.

B. ŞIRIANU

COPPA DEL MONDO (7)

(urmare din pag. I)

îndeosebi fundaşul englez Nobby Stiles, un măcelar cu calităţi de tăietor de lemne). În semifinale, R.F.G. a trecut de U.R.S.S. cu 2—1, iar Anglia a învins Portugalia cu acelaşi scor. Doar un pas îi mai despărţea pe englezi de marele vis. Dar ce pas! Pentru că nici nemţii nu erau nişte mieluşei aşteptînd cuţitul casapului. În formaţia acestora evoluau jucători de marcă precum Beckenbauer — un fotbalist complet, Schnellinger — un fundaş de fier, Weber — un mijlocaş ofensiv fără spină. Haller — o extremă greu de ţinut, Seeler — un vulpoi în careul advers care ştia să marcheze din orice poziţie etc.

Finala, disputată pe stadionul Wembley, „templul fotbalului" din Londra a fost condusă de elveţianul Gottfried Dienst pe care, după aceea, nu l-au mai spălat şapte ape de ce i-au auzit urechile. A fost un meci cu scîntei, fără menajamente, cu goluri multe, cu răsturnări de situaţii şi cu... polemici ulterioare.

În min. 12 Haller înscrie pentru R.F.G., dar 6 minute mai tîrziu, Hurst egalează. În min. 78, Peters aduce avantaj Angliei, însă în penultimul minut de joc Weber înscrie: 2—2 şi... prelungiri. Acum a început circul... Dar să-l lăsăm pe Dienst să povestească varianta lui: „Englezii au atacat cu un elan fantastic încă din primele minute ale prelungirilor. Superioritatea lor era marcată de bara lui Ball, apoi de cea a lui Bobby Charlton. Minutul 100 a adus o turnură neaşteptată. Hurst a tras o bombă extraordinară, mingea oprindu-se sub bara transversală. Atacul a fost fulgerător. Stăteam la vreo 30 de metri de poartă dar am văzut clar că mingea atinsese plasa ricoşînd apoi în teren. Apărătorii vest-germani au degajat abia după aceea mingea în corner. Englezii jubilau cu braţele ridicate. M-am dus totuşi la Bahramov (tuşierul de pe partea aceea — n.n.) care se aflase mai aproape de fază. Acesta făcu un gest hotărît cu fanionul arătînd centrul terenului. Am acordat gol valabil într-o atmosferă de vacarm nemaipomenit". În min. 120, pe fondul atacurilor furibunde ale echipei R.F.G., Hurst a mai înscris un gol şi astfel Anglia a cucerit trofeul.

Dar unii mai contestă şi astăzi golul din min. 100..

Alf Ramsey a aliniat formaţia: Banks — Cohen, J. Charlton, B. Moore, Stiles — Wilson, Ball — Hurst, B. Charlton, Hunt, Peters.

KARATE-DO pe înţelesul tuturor

(urmare din pag. I)

răspîndit, datorită frămîntărilor istorice, în insulele arhipelagului nipon, mai ales în insula mare a OKINAWEI. De fapt, foarte puţini cunosc etimologia cuvîntului KARATE! Înseamnă, în chineză, „cu mîinile goale".

Niponii, în semn de recunoaştere a originii acestei arte marţiale, au adoptat această denumire.

Un avînt deosebit de puternic l-au cunoscut karatele în Okinawa în sec. al XVII-lea cînd şogunul a interzis, de teama unei revolte, portul armelor. Erau exceptaţi samuraii din garda sa. Pentru a putea riposta oamenii au dezvoltat, prin îndelungate antrenamente, vechile exerciţii „importate" din China. Acestora li s-au adăugat şi exerciţii de atac şi apărare cu ajutorul unor unelte folosite în viaţa cotidiană. Este cazul NUNCHAC-ului, cele două sau trei beţe legate, pe care agricultorul le folosea în tehnologia de obţinere a orezului.

Iniţial a existat Jiu-Jitsu-ul. Acesta este un melanj care cuprinde: KARATE, AIKIDO, şi JUDO. În cadrul Jiu-Jitsului există o multitudine de tehnici extrem de dure, adaptate luptei pe viaţă şi pe moarte.

Cei doi părinţi spirituali, JIGORO KANO pentru JUDO şi GICHIN FUNAKOSHI pentru KARATE, au extras din Jiu-Jitsu-ul primar ceea ce noi cunoaştem azi ca fiind JUDO-ul şi KARATE-DO-ul.

JUDO-ul este mai bine adaptat competiţiilor sportive. Din capul locului JIGORO KANO l-a conceput astfel.

Între cei doi mari maeştri, JIGORO KANO şi GICHIN FUNAKOSHI a existat o mare şi profundă prietenie. De fapt şi azi judokanii de mare performanţă îşi însuşesc tehnici caracteristice karatelui. În studiul tehnicilor de autoapărare şi karatiştii sînt nevoiţi să-şi însuşească tehnici de judo (aruncări şi secerări ale picioarelor).

GICHIN FUNAKOSHI a pus bazele stilului SHOTOKAN, considerat azi stilul universitar japonez. În Japonia există mai multe stiluri, în mare parte rodul aportului personal al unora din elevii maestrului. Astfel putem enumera: GOJU — RYU, SHITO — RYU, WADO — RYU, KYOKUSHINKAI etc. În Coreea stilul de bază se numeşte TAEKWON — DO. Ceea ce mulţi cunosc sub denumirea de KUNG — FU îşi are originea în China. La ora actuală în marea familie a artelor marţiale tradiţionale, denumită WUSHU, karatele se recunosc sub denumirea TAICHICHUAN. În cadrul TAICHI-ului există mai multe şcoli, arta fiind transmisă din tată în fiu. Astfel, şcoala CHEN numără peste 15 generaţii de practicanţi. Cel aflat acum la conducerea şcolii CHEN are 56 de ani.

Referitor la limitele de vîrstă între care poate fi practicat karatele, specialiştii consideră posibilă plaja de vîrstă de la 6 la 80 de ani. Evident că anii acumulaţi ne vor obliga la reconsiderarea, din mers, a manierei de lucru la antrenamente.

(va urma)

TRASEE TURISTICE

(urmare din pag. I)

Să urmărim scurtătura lui Vlad Dracul în drumu-i spre cetatea de la Sighişoara şi alaiul lui Vladislav al II-lea în 1448, ce va fi fost întîmpinat cu mare atenţie în cetatea Sibiului. Aici a stat privind falnic Iancu de Hunedoara şi datu-s-au sarcini castelanilor de rînduială bună şi întărire a cetăţii, înainte de-a pleca la marea bătălie de la Belgrad. Fiecare piatră parcă aminteşte de Vlad Călugărul, de oamenii viforosului Dracula, de trecerea lui Ştefan cel Mare spre cetatea lui Vlad Ţepeş, de negustorii şi solii lui Radu cel Frumos, de oamenii lui Laiotă Basarab şi Ţepeluş Vodă purtînd scrisori şi daruri pentru magistratul Sibiului. Pe-aici s-au bulucit în leatul 1493 droaia de fesuri cu şalvari, urmăriţi de sibieni, în frunte cu primarul Gheorghe Hecht. Tîrgoveţi, breslaşi, negustori, cnezi, boieri, călugări, oşteni se duc şi se întorc mereu pe aceste drumuri. Legături mai strînse parcă se fac pe vremea lui Radu cel Mare, purtînd printre daruri şi primele cărţi tipărite pe pămîntul ţării. Butci, rădvane, caleşti se văd mereu trecînd spre cetăţile Apusului, altele, cum a fost alaiul domnului Ţării Româneşti, Mihnea Vodă cel Rău, s-au fost oprit la cetatea Sibiului în căutare de adăpost. Larmă şi chiote, ecouri ce se aud din munţi în munţi şi pe Olt la vale, sînt craioveştii ce-l duc pe Neagoe Basarab să-l urce în scaunul Ţării Româneşti. Peste ani, caleşti poleite trec încărcate cu cernite domniţe spre cetatea Sibiului, tot pentru adăpost. Erau Miliţa Despina cu Stana şi Ruxandra, după stingerea domnului Ţării Româneşti.

Prin 1526, viteazul voievod Radu de la Afumaţi trecu pe-aici, spre cetatea Sibiului, unde avu loc nunta sa cu domniţa Ruxandra.

(va urma)

DEZVĂLUIRI „în careul de 7 m"

— discuție cu domnul KENTZEL ADOLF, fost jucător și arbitru de handbal —

R. Deci, Doly, a sosit vremea cînd poți să te descarci sufletește. Cred că nu mai ai rețineri, de vreme ce dosarul de plecare în R.F.G., nu mai este un obstacol.

A.D. Să o luăm de la început. Am multe să-ți spun, Sibiul în care m-am născut și am crescut este legat trainic de sportul cu mingea ținută într-o singură mînă. Noi sibienii (să-mi ierți lipsa de modestie) am avut ceva de spus, dragostea pentru acest sport a fost mare, îmi amintesc de săli pline, cu suporteri inimoși, care știau să ne prețuiască. Eu am început la Voința Sibiu, acum 20 de ani, de „Puschi" Schuster descoperit, jucînd apoi la Sf. Gheorghe, Cisnădie, Independența, A.S. Armata. Sînt amintiri de care sînt legat sufletește.

R. Cred că printre momentele la care te gîndești sînt multe despre care ai vorbi cu plăcere, dar cred că sînt și multe care ți-au lăsat un gust amar.

A.D. Acum dacă te-ai băgat în sufletul meu, mi-ai răscolit amintirile, să știi că sînt multe, nu pot să trec peste una care m-a durut foarte tare.

Jucam la Independența și aveam o echipă bună, făcusem o mică familie, aveam rezultate, trăgeam pentru promovare în primul eșalon al țării. Un „om de bine", un general cunoscător a considerat că echipa trebuie desființată, motivul nu l-am aflat nici pînă azi. Încearcă să-ți imaginezi cîtă amărăciune am trăit. Nimeni n-a ținut cont și de părerea noastră, noi care asudam în teren. Contam prea puțin, totul se aranja în alte sfere, cunoști practica.

R. Oricum, nu scapi de mine. Trebuie să divulgăm cititorilor noștri că dragostea ta pentru handbal nu s-a oprit aici, ai fost în continuare prezent în sălile de sport, în ce calitate?

A.D. Mă tragi de limbă, mă șantajezi cu cititorii ziarului TRIBUNA SPORTURILOR, pentru care drept să-ți spun am mare stimă, așa că am să continui. Am înțeles că dragostea mea pentru sportul cu lovituri de la 7 m, nu se putea opri retrăgîndu-mă din activitate, așa că am continuat prin arbitraj. Debutul l-am făcut în 1981, în cuplu cu Dordea, la un meci în divizia școlară la Vaslui, meci greu, cu emoția debutului care parcă îmi tăia picioarele. După o săptămînă de turneu, ne gîndeam că sîmbătă puteam pleca acasă, ne și vedeam cu familiile la iarbă verde. Dar la finalul meciului, cînd ne îmbrăcam în cabină, a pătruns delegatul federației care ne-a înmînat un plic prin care ni se aducea la cunoștință că a doua zi trebuie să fluierăm la Bacău. Adio odihnă de duminică, sau un grătar la iarbă verde, eram prezenți la meciul feminin din divizia A dintre Relonul Săvinești — Confecția București. Un meci cu multe răsturnări de scor, un public electrizant, aproape că nu se mai auzeau fluierele noastre; folosind în multe faze înțelegerea cu jucătoarele prin semne. Nu știu cum am condus, dar rețin că la pauză delegatul gazdelor m-a apostrofat „mă, tu nu știi care este echipa care joacă acasă?", deși în final aceasta a cîștigat, iar gazdele ne-au felicitat. Ce zici, nu-i așa că o începusem bine, începusem să ne facem „popularitate". Cuplul nostru era solicitat de multe echipe să le arbităm în deplasare.

R. Doly, spune-mi te rog printre meciurile arbitrate au fost și unele care prin corectitudinea din teren ți-ar fi putut provoca necazuri ulterioare?

A.D. N-am ce face, am intrat în horă, trebuie să joc, mă storci ca pe o lămîie, ai noroc că n-ai simțit că sînt la ora destăinuirilor, altfel dădeai greș? De data asta delegat la meciul masculin Dinamo București — „U" Craiova. Am arbitrat în nota noastră obișnuită. Cinstit și corect, dar după meci delegatul echipei din Ștefan cel Mare „m-a sfătuit" ca de acum încolo să evit să mai arbitrez meciuri ale lui Dinamo, deși la final Licu și Samungi ne-au felicitat pentru modul cum am condus partida. M-am gîndit de multe ori mai tîrziu, în momentele cînd eram plimbat cu promisiuni, că dosarul meu de reîntregire a familiei se va rezolva dacă nu cumva și corectitudinea poate aduce neplăceri.

— va urma —

A consemnat **Marcel APOSTOLACHE**

Pentru albumul dumneavoastră

Dascălul și elevii lui

O fotografie-document care dorește a fi un modest omagiu adus regretatului Calistrat Smarandache, părintele și dascălul călăreților sibieni, cel care a continuat, ridicînd-o pe noi trepte — tradiția hipismului sibian. De numele lui Calistrat Smarandache și, firește, de numele discipolilor săi (și n-au fost puțini) se leagă multe dintre succesele călăreților de la Clubul Sportiv Muncitoresc Sibiu: titluri de campion naționali la individual și pe echipe, la juniori și seniori, promovarea multor călăreți sibieni în echipele reprezentative care, nu în puține rînduri, au cucerit titlul de campion balcanic.

În imagine, de la stînga la dreapta: C. Smarandache, Al. Bozan, Gh. Rusu, I. Vescan, A. Lăpăduș, într-o poză de album, după cucerirea unui titlu de campion. **(n.i.d).**

Foto: V. CÎRDEI

ȘOIMII ÎN SERIAL

de Constantin A. MAISNER

(urmare din pag. I)

nești din localitate. Școlile secundare și uneori chiar seminarul furnizau elemente valoroase Șoimilor. E de notat că mai tîrziu elevii Școlii superioare de Comerț erau constituiți în echipa „Hermes", iar cei de la Liceu în echipa „Răsăritul". La 31 Mai 1914 la Orăștie se desfășoară un concurs sportiv de gimnastică, trîntă, scrimă, box și fotbal la care iau parte: Clubul ardelean cu sediul la Cluj, „Gloria" Arad „Șoimii" Sibiu, „Societatea Petru Maior" (a studenților români aflați la studii la Budapesta) și echipele gimnaziilor române din Transilvania" (N. Postolache Ist. sport. rom.).

Despre concursul sportiv de la Orăștie din 1914 și despre începuturile mișcării sportive în școlile din Transilvania vom da mai bine cuvîntul muzeografului clujean. N. Cardoș care în revista „Educație fizică și sport" nr. 1 din 1969 scrie: După revoluția de la 1848 se face simțită și în Transilvania nevoia introducerii organizate a educației fizice în școală. Astfel se remarcă existența pe lîngă gimnaziile din Brașov și Sibiu a unor așa-numite școli de gimnastică înființate probabil ceva mai devreme care se vor generaliza apoi la toate școlile din Transilvania după anul 1867 prin introducerea educației fizice în programa școlară. Presa românească de la începutul sec. XX-lea include în vasta ei tematică tot mai intens și problema sportului. Primii pași în organizarea pe baze moderne a sportului la românii din Transilvania se vor concretiza mai ales după Olimpiada de la Stockholm din 1912 — și sub impulsul acesteia, la care nu participase de altfel nici un sportiv român. Începutul îl face Societatea „Petru Maior" (înființată în 1863) făcînd propagandă prin conferințe, articole și alte acțiuni în cursul anului univ. 1912/1913... Prin înființarea acestei secții sportive, Societatea „Petru Maior" va da un imbold dezvoltării sportului la românii din Transilvania, la apariția primelor cluburi sportive ca: „Gloria" Arad (29 iunie 1913) Clubul sportiv ardelean din Cluj (21 ian. 1914), „Șoimii" — Sibiu (12 aprilie 1913) și altele înființate pe lîngă casinele locale (Caransebeș, Beiuș, Baia Mare, Timișoara)... Prima „emulație" sportivă românească din Transilvania a fost organizată de Clubul sportiv ardelean din Cluj în ziua de 31 mai 1914 la Orăștie. La aceste serbări sportive au fost invitate: Clubul atletic al trăgătorilor la țintă din Orăștie, „Gloria" din Arad, „Șoimii Sibiu, „Petru Maior" din Budapesta, și „Tinerimea Română" de la gimnaziile transilvane. Succesul moral al acestor întreceri a constat și în aceea că la consfătuirea participanților din 31 mai 1914 de la Orăștie s-au pus bazele unei **Federații Sportive a Românilor din Transilvania.** Această zi ce este precizată și în presa vremii, o putem considera ca dată a nașterii Federației Sportive a Românilor din Transilvania. Am arătat mai pe larg aceste evenimente pentru a demonstra că asociația „Șoimii" a fost implicată chiar de la primele începuturi în mișcarea sportivă românească din Transilvania.

(va urma)

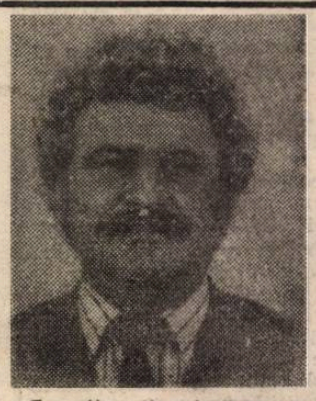

S-a stins din viață la numai 49 ani
prof. OVIDIU NICOLAE BUCUR

Trista veste îndoliază întreaga mișcare sportivă a județului Sibiu.

A fost unul dintre fondatorii Federației Române de Judo, inițiatorul mișcării judoka de pe raza județului nostru, șlefuitor al multor campioni naționali, balcanici, al unor cîștigători de medalii europene, el însuși multiplu campion național.

Și-a dobîndit prin muncă și rezultate titlul de Maestru emerit al sportului, în ultima perioadă fiind președintele Colegiului central al antrenorilor.

Plecarea lui dintre noi constituie o grea pierdere.

Fie-i țărîna ușoară.

A încetat din viață într-un tragic accident IVANCIUC IONAȘ. Crescut la școala rugbiului sibian, C.S.Ș. „Șoimii", din 1975 devine component al echipei divizionare A C.S.M. Sibiu. Dispariția sa constituie o grea pierdere pentru echipă fiind un component de bază al acesteia la ale cărei succese și-a adus o mare contribuție.

A încetat din viață jucătorul de rugbi ZEICU MIRCEA component — pe rînd — al echipelor „Dacii" I.P.A. Sibiu, Carpați Mîrșa și Foresta Sibiu. Dispariția sa constituie o grea pierdere pentru prietenii și colegii din echipele al căror component a fost.

CUVINTE ÎNCRUCIȘATE

CURSE

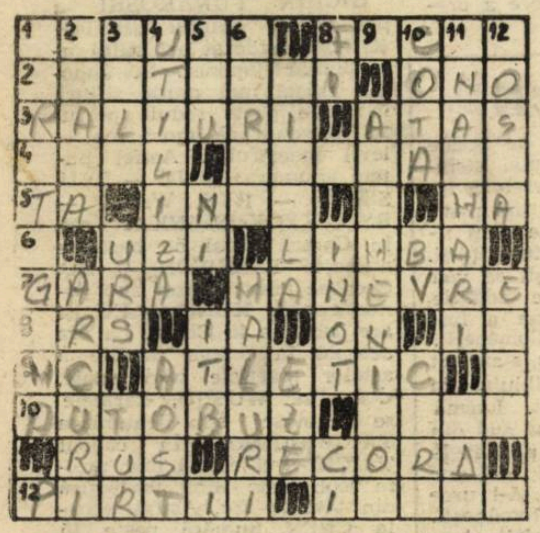

ORIZONTAL: 1) Vedete ale curselor de viteză din Africa — Partea finală a cursei. 2) Cai de cursă — Rîu în Japonia. 3) Curse de cai... putere! — Face curse... cu motocicleta. 4) Cerere de recurs — Ieșire solitară din pluton, la o cursă ciclistă. 5) În atac! — Totuși — Primele la maraton! 6) Ieșiți din apă — Organul principal de vorbire. 7) Locul de plecare și sosire al curselor feroviare — Curse (fig.). 8) Specie de leguminoase — Poftim! — Ultimele la maraton! — Ieși la autovehicule. 9) Metru cub — Referitor la un concurs care cuprinde curse de 100 m, 200 m, 400 m, 800 m, 1 500 m și 3 000 m. 10) Cursă de călători — Subiect. 11) Cetățean al Uniunii Sovietice — Cursă încheiată cu un rezultat de excepție. 12) Teren pentru curse în decor alb (pl.) — Cursă de prins animale.

VERTICAL: 1) Cursă întinsă. 2) Capac la unele curse — Elementele de suspensie ale automobilelor. 3) Organe de rulare — Moș Martin... prins în cursă! — Cursă ciclistă. 4) A folosi — Vale în Italia. 5) Dispozitiv indicator folosit pe aeroporturi pentru a arăta direcția și sensul vîntului — Nichel — Asigură cursele de călători în capitală (abr. uz.). 6) Cursă desfășurată în mare viteză — Loc de plecare într-o cursă maritimă (pl.). 7) Concurență — Stațiune balneară pe Coasta de Azur. 8) Locurile I și II în finală! — O cursă prin apă — La începutul și sfîrșitul cursei! 9) Atrage în cursă. 10) Calificativ — Brașovul automobilistic — Model de roată. 11) Cursă periculoasă a pregătirilor de război (pl.) — Exprimă o afirmație îndoielnică. 12) Autobază! — A nu încheia cursa.

Dicționar: ONO, ERS, AOST, EZE.

George MARINA

• Colectivul de redacție: Mircea BIȚU, N. I. DOBRA, Ion PLEȘCA și Octavian RUSU. • Paginatori: C-tin Ghinea, I. Ionescu, D. Mărginean, linotipiști: I. Buda, V. Ceciliu • Articolele colaboratorilor se primesc, în fiecare săptămînă, de marți pînă vineri, între orele 9—12, la camera 4, sediul cotidianului independent TRIBUNA. • Colaborările de la competițiile la zi sînt așteptate, în fiecare duminică, la Întreprinderea Poligrafică Sibiu, între orele 14—17. • Redactorii publicației pot fi contactați la telefonul 1 25 06. • Tiparul executat la Întreprinderea Poligrafică Sibiu

Tribuna Sporturilor

SUPLIMENT SĂPTĂMÎNAL DE INFORMARE SPORTIVĂ AL COTIDIANULUI INDEPENDENT TRIBUNA

Anul I
Nr. 8
săptămîna
23—29 aprilie
1990
4 pagini,
2 lei

Marcel Ţenter, un conducător de joc pe care şi-ar dori să-l aibă orice echipă de baschet din ţară. Aşteptăm cu interes evoluţiile lui şi ale întregii echipe la turneele finale, care încep la sfîrşitul acestei săptămîni Foto: M. CÎRDEI

Reînfiinţarea liceelor cu program de educaţie fizică şi sport

O iniţiativă valoroasă

Pe lîngă noutăţile şi schimbările pozitive pe care Revoluţia din decembrie le-a adus în domeniul învăţămîntului se află şi reînfiinţarea (din anul şcolar 1990—1991) **liceelor (claselor) cu program de educaţie fizică şi sport.** Clasele, şcolile sau liceele cu astfel de program au drept scop ca pe lîngă pregătirea generală să realizeze selecţia şi pregătirea copiilor şi elevilor pentru o ramură de sport. În vederea realizării unei cît mai bune selecţii şi cuprinderi în clasa a IX-a de liceu a elementelor de certă valoare, se recomandă ca pentru aceeaşi ramură de sport să se organizeze clase cu program de educaţie fizică şi sport la 2—3 şcoli gimnaziale din judeţ.

Liceele (clasele) cu program de educaţie fizică se pot organiza începînd cu clasa a IX-a la 1—3 ramuri sportive pentru care există baze sportive în şcoală sau în apropierea acesteia şi care poate fi utilizată pentru acoperirea întregului volum de antrenamente şi pe durata întregului an şcolar.

În funcţie de condiţiile concrete, Ministerul Învăţămîntului recomandă ca acele cluburi sportive şcolare care funcţionează pe lîngă diferite unităţi de învăţămînt şi care au provenit din fostele şcoli cu program de educaţie fizică, să revină la astfel de şcoli sau clase cu program sportiv. Unele dintre acestea îşi pot reface întregul ciclu de şcolarizare în clasele I—XII, cu program de educaţie fizică şi sport.

De reţinut faptul că, pentru o cît mai bună selecţie, la aceste şcoli se pot înscrie candidaţi din toată ţara, care promovează probele de aptitudini fizice şi tehnice stabilite de o comisie de specialitate. Criteriile esenţiale în stabilirea acestor unităţi de învăţămînt sînt: existenţa unei baze sportive corespunzătoare, posibilităţi locale de a finanţa activitatea sportivă,

(continuare în pag. a III-a)

Ioan VIDRIGHIN

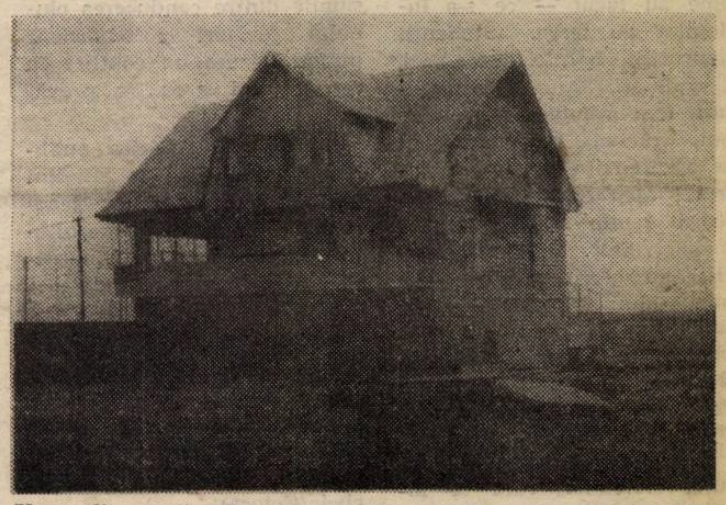

Unul din vestiarele şi grupurile sociale ale Complexului sportiv „Construcţii"

KARATE-DO pe înţelesul tuturor

de Francisc TOBĂ — SHODAN, SHOTOKAN

2. Dragi cititori probabil aţi remarcat că în denumirea unora din artele marţiale există sufixul DO. Astfel putem exemplifica: KARATE — DO, JUDO, AIKIDO, TAEKWON-DO, NAPKI-DO, etc. Ce înseamnă sufixul DO? Tradus ad literam înseamnă: „cale", „mijloc", „modalitate". Pentru a înţelege semnificaţia sa sîntem nevoiţi să aprofundăm puţin filozofia care stă la baza artelor marţiale.

Totul pleacă de la filozofia ZEN. Conform acesteia noi sîntem o sferă, constituită din două jumătăţi: fizicul şi spiritul. (Teoria sferei este valabilă şi pentru cuplurile de îndrăgostiţi!...) Cele două jumătăţi se află îngemănate perfect atît timp cît trăim primele 9 luni, de existenţă... O dată cu debutul în viaţa de zi cu zi apare, în mod inevitabil, o depărtajare între cele două jumătăţi de sferă.

Practicînd artele marţiale se încearcă, la nivel de individ, să se ajungă la „închiderea" sferei. Este şi motivul pentru care făceam remarca „sărăciei" informaţionale, sub aspect psihic, din filmele inspirate de genul „arte marţiale".

Deci noi de-a lungul unei vieţi întregi, ne vom afla pe „calea" (DO), autoperfecţionării fizice şi psihice! Este şi motivul pentru care o butadă proprie budokanilor sună aşa: „Sînt de preferat 10 minute de antrenament pe zi unui antrenament de două ore pe săptămînă."

Dragi potenţiali colegi de dojo, vă rog să reţineţi că în karate sînt necesare calităţi absolut normale, din punct de vedere fizic şi psihic!

Un proverb chinezesc spune aşa: „Drumul celor 1 000 de mile începe cu primul pas". Deci este necesar să faceţi acest prim pas, adresîndu-vă unui instructor, posesor al unui dojo în care vă poate îndruma paşii pe drumul greu şi totuşi plin de satisfacţii al karatelui.

Şi fiindcă veni vorba de instructori vă recomand să reţineţi că sala de antrenament (DOJO) impune o politeţe care este indispensabilă unui caracter, veritabil, de budoka.

Astfel reţineţi că pînă la centura neagră vă veţi adresa celor superiori, ca nivel, cu apelativul SENPAI. Instructorul, doar dacă este centură neagră, va putea primi apelativul SENSEI. Cei care în cariera lor au determinat apariţia a generaţii de SENSEI vor merita apelativul O-SENSEI.

Reţineţi că titlul de „maestru" este extrem de rar în artele marţiale. El se numeşte SHIRHAN şi se acordă celor care o viaţă întreagă s-au dedicat practicării, promovării

(continuare în pag. a III-a)

După 32 de ani, în sfîrşit...

COPPA DEL MONDO (8)

După lupte seculare care au durat... 32 de ani, iată-ne în sfîrşit, şi pe noi în elita fotbalului mondial. Angelo Niculescu reuşise să construiască o echipă cu multe valori, cu un stil propriu, cu o concepţie clară de joc.

Mexic '70 — o amintire plăcută pentru noi toţi, dar şi o umbră de nemulţumire pentru că n-a fost utilizat Dobrin, iar Răducanu a apărat doar în partida (ultimă) cu Brazilia şi nici atunci un meci întreg. Poate, cine ştie...

Numai că, aşa cum zice românul, la omul sărac nici boii nu-i trag — am ajuns la Guadalajara, în „groapa cu lei", alături de Anglia — campioana mondială en titre, Brazilia — bicampioană mondială şi Cehoslovacia — formaţie cu veleităţi. Puteam noi să ne gîndim că ne vom califica în fazele superioare? Da, aveam dreptul să visăm. Dar ca orice vis, şi al nostru s-a spulberat pentru că, jucînd prea prudent cu Anglia, am pierdut şi cu asta... adio, deşi i-am învins pe cehi. În ce-i priveşte pe brazilieni, aceştia s-au jucat cu noi, făcînd o adevărată demonstraţie de virtuozitate.

Meciul-meciurilor n-a fost finala cîştigată de Brazilia cu 4—1 în faţa Italiei, ci una dintre semifinale: Italia — R.F.G. 4—3 (1—0; 1—1). A fost un meci de rară frumuseţe şi spectaculozitate, cu incredibile răsturnări de scor: Bonisegna (min. 7) deschide scorul şi cu toate eforturile, nemţii nu reuşesc egalarea dar, cu cîteva secunde înaintea fluierului final, Schnellinger marchează! Prelungiri. În min. 94 „vulpoiul" G. Müller înscrie, dar după numai 4 minute Burgnich egalează, iar în min. 103 Riva aduce avantaj pentru italieni. Nici una dintre echipe nu se mai apără. Se joacă exclusiv pe atac şi în min. 109, G. Müller aduce, din nou, egalitate pe tabela de marcaj. Suporterii italienilor sînt cu nerviî gata să plesnească, dar Rivera, în min. 110, înscrie. Echipa vest-germană nu mai rezistă psihic şi partida se încheie la acest scor. Altfel, cine ştie unde se ajungea?

Iată formaţia Braziliei care, cucerind pentru a treia oară titlul, a intrat definitiv în posesia „Cupei Jules Rimet": Felix — Carlos Alberto, Brito, Piazza, Everaldo — Clodoaldo, Gerson, Rivelino — Jairzinho, Tostao, Pelé.

Şi încă o curiozitate a acestei ediţii: recordul de spectatori nu s-a înregistrat la finală, ci la meciul Mexic — Belgia: 108 192 spectatori...

N. I. DOBRA

TRASEE TURISTICE

(Să ne cunoaştem ţinutul)

4. Vremea a zburat... anii s-au scurs şi valea şi dealurile şi munţii au cules ecourile lor, urmele paşilor oamenilor lui Vlad Înecatul, Moise Vodă şi ai lui Radu Paisie, apoi trimişii aprigei doamne Chiajna, doamna lui Mircea Ciobanul. Trecu pe-aici în grabă mare, doctor sibian spre Vîlcea, să tămăduiască pe domnul Ţării Româneşti, Pătraşcu cel Bun.

Se vede preste veacuri convoiul carelor încărcate cu averea lui Petru Cercel în lungu-i drum spre Apus. Tragedia lui începe de la Mediaş unde fu prins.

Scîntei, ca para de foc, scot în 1599 copitele armăsarilor fraţilor Buzeşti în drum spre Şelimbăr... Mihai Viteazul îi aştepta...

Au trecut apoi oamenii lui Radu Şerban, ai lui Matei Basarab, neguţătorii lui Şerban Cantacuzino după postavuri şi-ai lui Brîncoveanu după podoabe şi aurărie.

Prin 1716, trecut-au pe aici trăsurile cu Nicolae Mavrocordat.

Se văd apoi... peste ani trecînd atîţia oameni de seamă ai neamului fie cei legaţi de revoluţia din 1821, ori cea de la 1848, ai Unirii sub Cuza Vodă, sau cei ai Unirii de la 1918.

Oameni cu faptele lor, se văd... au trecut pe aceste istorice drumuri...

Relieful, tradiţiile, frumuseţea nebănuită a plaiurilor sibiene sînt îndemn la drumeţie.

Mircea OPRIŞIU

Fază din partida C.S.M. Libertatea Sibiu — Farul Constanţa. O imagine cu care dorim să atragem atenţia asupra stării precare a voleiului sibian, acest sport atît de îndrăgit în municipiul de pe Cibin. Pe cînd revirimentul mult aşteptat? Foto: M. CÎRDEI

FOTBAL, DIVIZIA A

Neputință... sau rea voință!?

F.C. Inter — „Poli" Timișoara 0-1 (0-0)

Nu vom face o cronică a meciului de sîmbătă, ci vom reda mai ales pentru cei care au lipsit de la stadion — și bine au făcut — ce s-a întîmplat pe teren. Studenții timișoreni, harnici, modești, disciplinați, fără individualități (exceptîndu-l pe sibianul Crăciun) puteau cîștiga la o diferență mai mare, întrucît apărarea sibiană, în foarte multe situații, a fost făcută „mat". Mijlocașii interiști au oferit copiilor de mingi din spatele porții timișorene ocazia de a așeza balonul de 15 ori la punctul de unde se execută loviturile de corner, rămase însă fără rezultat.

Penibilă și enervantă evoluția sibienilor, care se întreceau în pase la adversar sau mingi trimise fără adresă. Am avut impresia, la un moment dat că totul este „regizat".

Un lucru este clar: în momentul de față echipa nu este pregătită, nu are un suport moral și material, disensiunile dintre conducerea clubului, jucători și tehnicieni putînd genera un conflict cu repercusiuni greu de prevăzut.

Notăm obiectivitatea publicului sibian care la sfîrșitul partidei a aplaudat cu generozitate eforturile și rezultatul fotbaliștilor din Timișoara dezaprobînd indolența gazdelor.

Antrenorul C. Ardeleanu (Hizo fiind suspendat) a aliniat formația: V. Marcel — Laurențiu, Munteanu, Mihali, Bogdan, Mărgărit, Predatu, Majearu, Văsîi, Jurcă, Burchel (Cotora).

I. PLEȘCA

P.S. Unicul gol al partidei a fost înscris de Rosenblum.

Minutul 91

Cu gîndul aiurea...

Se apropie cu pași de vată turneul final al campionatului mondial de fotbal și parcă nici pe noi, spectatorii, nici pe ei, jucătorii primei noastre divizii, nu ne mai interesează disputele din cadrul campionatului intern. Se joacă în dorul lelii, tribunele sînt pe jumătate goale (pe bună dreptate), singurii protagoniști rămînînd arbitrii. Aceștia își văd de „meserie" pentru că, vorba vechiului regim, timpul trece, leafa merge, noi cu spor muncim.

Etapa ce s-a încheiat ieri a fost una cenușie, cu slabe licăriri de fotbal autentic. Cei din frunte — mă refer, desigur, la Steaua, Dinamo și Universitatea Craiova — și-au văzut de-ale lor acumulînd... puncte negre pentru zile albe și distanțîndu-se decisiv de restul plutonului care gîfîie, dînd semne de oboseală și neputință. Probabil că acestea trei sînt singurele noastre formații cu un pic de poleială europeană, dar aurul cu care sînt suflate este de slabă calitate (hai să zicem, turcesc), fapt atestat de ultima „figură" a dinamoviștilor în meciul retur cu belgienii de la Anderlecht, în „Cupa U.E.F.A.". Copilul teribil al returului este Politehnica Timișoara care, din postura de candidată la retrogradare (la sfîrșitul primei părți a campionatului era cu un picior în furnicarul diviziei B). Și, iată, sîmbătă, studenții de pe Bega le-au băgat urzici sub cămașă și alintaților fotbaliști de la Inter pe care mulți dintre noi îi doream prezenți într-o competiție europeană. De unde se vede că și prea multe turnee peste granițele țării sînt dăunătoare celor care nu-și cunosc lungul nasului.

În rest, tot o apă și-un pămînt. Corvinul și Jiul — surori de suferință din același județ — se zbat ca peștele pe uscat, F.C. Argeș și „U" Cluj joacă sîrba în căruță (un pas înainte, doi pași înapoi), iar Flacăra Moreni și S.C. Bacău, vechi combatante sub scuturi înstelate cu albastru spălăcit, nici usturoi n-au mîncat, nici gura nu le miroase.

Dar, să ne grăbim încet, vorba strămoșilor noștri în sandale, și să așteptăm surprizele pe care ni le va rezerva frumoasa lună mai...

n.i.d.

CLASAMENT. DIVIZIA A

1. Steaua București	25	20	2	3	65-20	42
2. Dinamo București	23	19	2	2	68-12	40
3. Universitatea Craiova	25	15	6	4	43-15	36
4. Petrolul Ploiești	24	10	6	8	35-28	26
5. F.C.M. Brașov	23	10	6	7	26-35	26
6. Politehnica Timișoara	24	9	7	8	37-30	25
7. F.C. Bihor	24	11	1	12	48-39	23
8. Sportul Studențesc	24	10	3	11	29-35	23
9. F.C. Farul Constanța	24	7	8	9	35-34	22
10. F.C. Inter Sibiu	24	9	4	11	32-34	22
11. Flacăra Moreni	23	7	5	11	22-29	19
12. S.C. Bacău	24	8	3	13	27-42	19
13. F.C. Argeș	24	8	2	14	24-37	18
14. „U" Cluj	24	6	6	12	27-53	18
15. Jiul Petroșani	24	7	3	14	26-44	17
16. Corvinul Hunedoara	23	7	3	13	23-46	17

Dinamo București — Jiul Petroșani 3—0; „U" Cluj — S.C. Bacău 3—0; Steaua București — Petrolul Ploiești 2—0; F.C. Argeș — Corvinul Hunedoara 1—0; F.C. Bihor — Universitatea Craiova 2—2; F.C. Farul — Sp. Studențesc 2—1.

HANDBAL, DIVIZIA B (f)

C.S.M. Independența Cedonia Sibiu — DOUĂ VICTORII ÎN PALMARES

Deși teoretic șansele pentru un loc în turneul de calificare pentru divizia A s-au epuizat, încrezătoare pentru viitorul campionat handbalistele de la C.S.M. Independența Cedonia au abordat cele două partide (desfășurate pe parcursul a 4 zile), cu toată seriozitatea.

Joi, în partida restanță, au întîlnit pe C.S.M. Bistrița, o formație modestă ca valoare, pe care au întrecut-o fără probleme cu un scor care nu mai necesită comentarii 33—19 (18—9). Au punctat: Oană 9, Scridon 7, Frățilă 6, Nagy 4, Apostol 4, Grădinar 2 și Ciontea 1. De la oaspete cea mai bună realizatoare a fost Foca cu 8 goluri. Au condus o partidă ușoară: D. Dobre — G. Ganea (Ploiești).

Duminică elevele pregătite de Olimplu Savu au avut ca adversare pe handbalistele de la Carpatex Brașov, ocupanta locului 8 în serie. Surprinzător, oaspetele au inițiativa, conduc cu un gol pînă în min. 11, sibiencele egalează și în min. 12 preiau conducerea. Oaspetele insistă și, în min. 23, au din nou avantaj. Mușteruluite serios la pauză de antrenor, în repriza secundă handbalistele sibiene joacă fără greșeală și cîștigă la o diferență apreciabilă: 11 goluri; scor final 28—17 (8—8).

Au înscris: Oană 8, Grădinar 8, Apostol 4, Ciontea 4, Scridon 2, Buta 1, Enescu 1. De la oaspete cea mai bună a fost Biriș cu 7 goluri. Au condus: I. Popescu — C. Mareș (Ploiești).

Ilie IONESCU

Fotbal Divizia C

C.S.U. MECANICA SIBIU — MUSCELUL CÎMPULUNG 2—0 (1—0)

Lomnășan este autorul celor două goluri care au consfințit victoria gazdelor. Partida n-a avut valențe tehnice și spectaculare deosebite, dar... două puncte sînt două puncte și se socotesc în clasament.

DACIA COZIA CĂLIMĂNEȘTI — CARPAȚI MÎRȘA 5—1 (3—0)

Jocul slab al oaspeților ne scutește de orice fel de comentarii. Pentru Carpați a înscris Sălaghe în min. 85. În etapa următoare pe mîrșeni îi așteaptă un nou meci dificil, la Muscelul Cîmpulung.

(M. A.)

DACIA PITEȘTI — METALUL VOINȚA SIBIU 4—2 (2—1)

Joc spectaculos cu faze frumoase la ambele porți. Pentru sibieni au înscris Ilie Popa și Biriș (din 11 metri).

Chimia Găești — Nitramonia Făgăraș 2—1; Metalul Rm. Vîlcea — Metrom Brașov 2—1; Electronistul C. Argeș — I.P.A. Sibiu 2—0; Dacia Cozia Călimănești — Carpați Mîrșa 5—1; C.S.U. Mecanica Sibiu — Muscelul C-lung 2—0; Carpați Brașov — Carpați Agnita 4—0; Electrica Titu — Unirea Pitești 5—1.

CLASAMENT. DIVIZIA C. SERIA A VII-A

1. I.P.A. Sibiu	23	15	4	4	50-19	34
2. Electrica Titu	23	14	2	7	48-31	30
3. Dacia Pitești	23	10	6	7	32-21	26
4. C.S.U. Mecanica Sibiu	23	11	2	10	33-30	24
5. Electronistul C. Argeș	23	11	2	10	29-30	24
6. Unirea Pitești	23	9	6	8	23-25	24
7. Metrom Brașov	23	9	5	9	29-21	23
8. Muscelul C-lung	23	11	1	11	22-32	23
9. Carpați Mîrșa	23	8	5	10	32-35	21
10. Metalul Voința Sibiu	23	8	5	10	27-30	21
11. Chimia Găești	23	9	3	11	28-33	21
12. Carpați Brașov	23	10	1	12	36-40	21
13. Dacia Cozia Călimănești	23	8	5	10	23-31	21
14. Metalul Rm Vîlcea	23	9	2	12	23-43	20
15. Nitramonia Făgăraș	23	7	4	12	30-32	18
16. Carpați Agnita	23	7	3	13	36-47	17

CLASAMENT. DIVIZIA B. SERIA A II-A

1. Rapid București	26	17	5	4	48-23	39
2. Drobeta Tr. Severin	26	16	3	7	46-30	35
3. Unirea Alba Iulia	26	14	2	10	50-35	30
4. F.C.M. Caracal	26	12	5	9	37-29	29
4. Chimia Rm. Vîlcea	26	12	4	10	39-29	28
6. I.C.I.M. Brașov	26	11	5	10	36-28	27
7. Autobuzul București	26	10	6	10	34-40	26
8. Sportul 30 Dec. București	26	10	6	10	24-32	26
9. Mecanică fină București	26	10	5	11	45-35	25
10. Minerul Motru	26	12	1	13	22-34	25
11. Tractorul Brașov	26	11	2	13	37-38	24
12. Pandurii Tg. Jiu	26	8	8	10	27-31	24
13. Metalurgistul Slatina	26	10	3	13	38-40	23
14. Metalul Mija	26	10	3	13	36-43	23
15. I.M.A.S.A. Sf. Gheorghe	26	9	5	12	33-41	23
16. C.S. Tîrgoviște	26	9	4	13	41-45	22
17. Gaz metan Mediaș	26	10	2	14	27-35	22
18. Constr. Craiova	26	4	9	13	26-57	17

A.S. Drabeta Tr. Severin — Pandurii Tg. Jiu 3—1; Chimia Rm. Vîlcea — Autobuzul București 2—0; Unirea Alba Iulia — I.M.A.S.A. Sf. Gheorghe 2—1; Constructorul Craiova — Tractorul Brașov 3—2; Mecanică Fină București — Sportul 30 Decembrie 0—0; F.C.M. Caracal — Metalurgistul Slatina 1—1; C.S. Tîrgoviște — Gaz metan Mediaș 7—0; Minerul Motru — Metalul Mija 3—1; I.C.I.M. Brașov — Rapid București 2—2.

Sărituri în apă

Timp de două zile moderna piscină „Olimpia" din Sibiu a găzduit cea de a XXIII-a ediție a Campionatelor internaționale la sărituri în apă rezervate juniorilor. Ediția din acest an a reunit la start cei mai valoroși sportivi juniori din U.R.S.S., R.D.G., Bulgaria și România. Întrecerile de la Sibiu au constituit o excelentă ocazie de verificare a pregătirilor și posibilităților în vederea celei mai importante competiții a anului: Campionatele Europene de juniori și junioare; Campionatele balcanice (seniori și juniori), „Cupa Prieteniei" și „Cupa Europei", întreceri la care sportivii români au avut prestații și performanțe remarcabile de-a lungul anilor. Așa după cum era de așteptat, a ieșit în evidență excelenta comportare a sportivilor sovietici. Iată rezultatele tehnice: TRAMBULINA 3 m — fete: 1. Lyudmila Shevelyova (U.R.S.S.) — 454,85, 2. Ioana Voicu (Rom.) — 431,50, 3. Jäger Ilka (R.D.G.) — 430,70; băieți: 1. Konstantin Shapovalov (U.R.S.S.) — 531,30, 2. Bogdan Cibu (Rom.) — 507,95, 3. Fischer Mike (R.D.G.) — 496,45. PLATFORMĂ — fete: 1. Ioana Voicu (Rom.) — 407,00, 2. Monica Mate (Rom.) — 372,40, 3. Mihaela Coman (Rom.) — 353,50; băieți: 1. Dimitri Sautin (U.R.S.S.) — 598,00, 2. Bogdan Cibu (Rom.) — 473,50, 3. Victor Rubvshkin (U.R.S.S.) — 473,20.

Ilie IONESCU

În imagine: cei mai valoroși săritori în apă ai Sibiului, sus: Bogdan Cibu și Sigfried Fredel, jos: Elisabeta Kopatz și Sorin Baca, toți componenți ai C.S.Ș. Sibiu

Campi
județean
Rezultate
în etapa
• C.F.R.
— I.T.A.
1—1 (0—0)
antrenantă,
culoasă, de
litate tehni
tată într-un
lert și —
stea celor d
batante —
tele celei
moase și
sportivitați.
au ratat pr
chiderea sc
min. 20 cîn
trarea lui P
rean trimit
în bară. Oa
postează pr
atacuri tăio
tate în spe
S. Bungiac.
din ele, por
vacs plonjîn
rar la picio
fului medie
min. 60, S.
bine lansat
cime, trece
rință de Co
trunde în
înscrie. Ga
leargă după
pe care o o
în min. 85
drea, cu o
lovitură de
mite din
balonul în
versă. Bun
lui M. Ciol
biu) în faț
au evoluat
le: C.F.R.
Kovacs, Pîn
drea, Florea
senți, Munt
lea, Turean,
(Halmen), L
lexandrachi.
Geamuri:
Dăbău, Boa
Bungiac, Gr
ceanu, Biro,
(Herlea), S.
Nistor, Băd
ciun). • Pro
Vitrometan
(0—1) La
veni, deși ga
controlat jo
proape două
formația me
cu un lot n
gen, bine
tehnic, tactic
a învins mer
ție golurilor
te de: A
(min. 14),
(min. 69) și
bai (min. 8
tru învinși,
1—1 au rata
tură de ped
înscris Nist
55). S-au
printr-o
constant bun
pu, Hanner,
nea, Nicolae
bai de la
Bina, Kreste
și Vancia d
vinși. Cu
cîtorva ine
corect arbitr
gării condu
V. Lanțoș
• Automeca
Carbomet 5—
Liderul s-a
cu ușurință
din prima re
un adversar
semnat prin
marcate de
Lascu și
Golul de on
oaspeților
„semnătura"
Pipiș. • Re
Mecanica 2—
• Textila —
sul 5—1
• Balanța-A
Tractorul 0—
lee — Co
1—0 (0—0).
rea Ocna Sil
Firul Roșu
(0—0).
V

ŞOIMII ÎN SERIAL

de Constantin A. MAISNER

(Urmare din numărul trecut)

5. Nu avem date privind componenţa echipei de fotbal în meciul cu „Gloria" Arad de la Orăştie şi nici rezultatul jocului. După primul război mondial, au luat fiinţă în Sibiu şi în oraşele din apropiere, mai multe cluburi sportive. Dacă e vorba de emulaţie în fotbal, Sibiul a avut în raport cu alte regiuni destule echipe pentru vremea aceea, care să-şi dispute întîietatea. După valoarea echipelor, existau două categorii. Iată campionatul anului 1923, de exemplu:

Categoria I

1. Şoimii
2. S.G.S. (Şcoala de gim. Sib. (HTV)
3. N.S.E.
4. C.S.M. (ISC) Club sport. muncit.)
5. Făgăraşana
6. Amateur Mediaş

Categoria a II-a

1. C.F.R. Sibiu
2. Iehuda
3. S.S. Vâlceana Rm. Vâlcea
4. F.M.T.E. Făgăraş
5. Fraternitas Tălmaciu

Întrecerile se desfăşurau în cadrul campionatelor regionale, iar echipa care ocupa primul loc în campionatul regional, participa la o competiţie eliminatorie între regiuni. Numărul echipelor în campionatul regional era limitat la şase, pentru a se evita cheltuielile de deplasare şi a permite atît campionatul naţional între cîştigătoarele pe regiuni, cît şi întîlnirile internaţionale. Sibiul era cotat ca o regiune cu un fotbal apreciat. Iată ce scrie într-un articol de fond, în 1925, despre formula campionatului regional, cunoscuta personalitate în lumea oficială a sportului Octav Luchide: „Acest sistem satisface pe deplin dezideratul de limitare a cluburilor în campionat, reducîndu-l la şase, ca şi în regiunile egale calitativ ca: Bucureşti, Cernăuţi, Braşov, Sibiu" (Gaz. Sport. 27 iulie 1925).

Încă din 1921 „Şoimii" prezintă o echipă care i-a permis să se impună în campionatul regional: Dordea C., Pop A., Lisai F., Covrig C., Comşa M., Fulea I., Luca I., Trifan T., Luca D., Stroia C., Radu D., fără însă a ocupa primul loc. De altfel întîietatea în fotbalul sibian aveau să şi-o dispute mulţi ani echipele „Şoimii" şi SGS(HTV) care au alternat la conducerea seriei din campionat: 1922/23 ... S.G.S., în 1923 ... Şoimii; în 1924 S.G.S. etc. În 1930 se înfiinţează divizia A. În 1932 Şoimii sînt în divizia A. Iată şi cîţiva dintre componenţii echipei din 1926/27: Tarcea, Roman, Oprescu, Szabo I, Chidu, Bozdoc, Szabo II, Vitan, Neagoe, Raţiu.

Afirmări. În vacanţa anului 1927 Şoimii joacă la Craiova. Sînt interesante aprecierile presei centrale sportive care descrie aceste jocuri, amîndouă terminîndu-se cu victoria Şoimilor: Rovine Griviţa — Şoimii 1—7. Reprezentativa Craiovei — Şoimii 5—6. Iată ce scrie corespondentul „Gazetei Sporturilor": Duminică şi Luni jucătorii clubului românesc Şoimii din Sibiu au fost oaspeţii oraşului nostru. După rezultate, s-ar crede că sibienii au fost net superiori mai ales în prima zi cînd au învins pe campionii Craiovei cu 7—1. Duminică, sibienii au desfăşurat cred cel mai bun joc al lor şi cu toate astea au dominat puţin teritorial. Atacurile se succedau de ambele părţi, dar pe cînd cele ale Şoimilor sunt duse la bun sfîrşit prin lovituri precise la poartă, cele ale roviniştilor, demoralizaţi şi de cele 3 goluri primite în 20 minute, n-au reuşit să pună decît rareori în pericol poarta lui Jivu. Sibienii au făcut o frumoasă impresie. Apărarea lor imediată a fost în mare formă şi în special Bologa. Mijlocaşii au fost deasemenea la înălţime, iar dintre înaintaşi ne-au plăcut mai mult Puşcaş şi Szabo. Şoimii au aliniat formaţia: Jivu, Bologa, Kerri, Chidu, Winkler, Şerb, Szabo, Brendorfer, Puşcaş, Apolzan, Roman.

Luni, lucrurile s-au petrecut altfel. Echipa reprezentativă a presat pe sibieni în prima repriză lăsînd impresia că va învinge. Rutinaţii jucători ai Şoimilor nu s-au descurajat însă, reuşind să cîştige şi această partidă (cu toate că au fost conduşi la pauză cu 3—0). Jocul a fost în general frumos. Să sperăm că la o vizită ce o vom întoarce simpaticilor sibieni ne vom lua revanşa." (Gaz. Sport. 20 Aug. 1927).

(Va urma)

O iniţiativă valoroasă

(urmare din pag. I)

tradiţia sportivă locală, necesarul de cadre didactice specializate, evitarea paralelismelor cu activitatea din cluburile sportive şcolare şi posibilitatea de cazare a elevilor.

În legătură cu această lăudabilă iniţiativă a Ministerului Învăţămîntului şi, îndeosebi, cu concretizarea ei la nivelul Sibiului, redăm mai jos opiniile unor cadre didactice:

Prof. Nicolae Chiriţă, directorul Liceului Industrial Nr. 1 Sibiu: ● „Baza materială şi colectivul de cadre didactice ale şcolii noastre pot asigura pe lîngă clasele cu profil real, electroenergetic şi funcţionarea unei clase cu profil sportiv, pînă la înfiinţarea unui asemenea liceu. Dorim ca această clasă să fie formată din elevi absolvenţi ai claselor a VIII-a, performeri ai sporturilor individuale, care pînă la această vîrstă au o valoare confirmată, constituind astfel o garanţie pentru continuitatea pregătirii lor în clasele X-XII. De asemenea, consider că este necesar ca pe lîngă probele de verificare (română şi matematică), nota la proba sportivă să constituie parte din media pentru admitere în clasa a IX-a.

Prof. Petre Manu, catedra de atletism a C.S.Ş. „ŞOIMII" SIBIU: ● „Înfiinţarea unui liceu cu profil de educaţie-fizică este, deocamdată, pentru municipiul nostru, un deziderat de ordinul viitorului. El este **necesar, util,** dar condiţiile existente pe plan local, legate în primul rînd de baza materială, nu permit încă realizarea acestui obiectiv al învăţămîntului sibian. Soluţiile de compromis nu cred că vor duce la nici un rezultat, mai ales în domeniul performanţei sportive. **Susţin ideea reînfiinţării în viitorul apropiat a unor clase cu profil de educaţie fizică.** Acestea ne vor permite asigurarea cadrului organizatoric de concentrare a valorilor sportive şi de dirijare cît de cît ştiinţifică a procesului de instruire sportivă a elevilor noştri. Ar fi bine pentru început să pornim cu **una,** maxim **două** clase de a IX-a pe lîngă un liceu cu o bază materială acceptabilă şi cu posibilităţi de extindere în viitor. **Obligatoriu** una din aceste clase ar trebui să fie alcătuită din sportivi de la sporturile individuale adică: atletism, judo, sărituri în apă, schi etc. La această vîrstă (14—15 ani) un sportiv de la un sport individual, care ar fi inclus în această clasă este deja cunoscut, adică el s-a remarcat **în competiţii de nivel naţional,** fapt ce va permite ca pe parcursul anilor procentul de pierderi valorice (normale de altfel) să fie cît mai mic. Alcătuirea claselor cu profil de jocuri sportive presupune de la început o doză mult mai mare de incertitudine în ceea ce priveşte promovarea unor valori. **Balastul (numărul sportivilor necompetitivi)** cu care se ajunge în clasa a XII-a va fi după părerea mea considerabil.

C.S.S.-urile trebuie să rămînă principalii factori de selecţie, pregătire şi promovare a elevilor pentru sportul de performanţă, clasele cu profil devenind în acest context cadrul organizatoric optim, în care aceştia îşi vor desfăşura activitatea şcolară de pregătire socio-profesională, în condiţiile unui volum (deosebit) de mare de pregătire sportivă".

Acesta este rugby-ul: dinamism! Foto: V. CÎRDEI

KARATE-DO pe înţelesul tuturor

(urmare din pag. I)

şi îmbogăţirii artelor marţiale.

Ultimul maestru se numea JAMAGUCHI şi i se spunea „pisica", pentru că în stilul său de luptă prefera poziţia NEKOASHI — DACHI, poziţia pisicii.

Dacă v-aţi hotărît să intraţi într-un dojo va trebui să reflectaţi foarte serios dacă vă puteţi „mula", spiritual, unui asemenea „tratament". Într-un dojo activitatea fizică ruptă de cea psihică duce la un antrenament de .. menţinere fizică! Un veritabil karateko este puternic prin forţa sa interioară, capabilă să localizeze, ca o lupă, întreaga sa energie potenţială.

Un antrenament de karate se deosebeşte de alte antrenamente printr-o serie de particularităţi pe care le voi prezenta în continuare.

Vă rog, dragi cititori, să reţineţi un „amănunt" extrem de important: karatele este o artă marţială şi nu un sport! De aici şi atmosfera cu totul diferită dintr-un dojo, în comparaţie cu alte săli de antrenament.

O dată intraţi în dojo veţi adresa un salut unui spaţiu spiritual în care fiecare din voi veţi face paşi mici, dar siguri, spre autoperfecţionare umană. Pentru un neavizat salutul poate părea bizar, însă pentru noi totul are o semnificaţie, bine înţeleasă şi însuşită. La părăsirea dojo-ului acelaşi salut va însoţi despărţirea noastră de universul nostru spiritual.

Atmosfera din dojo este aparte şi datorită scopului fundamental al artelor marţiale: capacitatea individului de a lupta pe viaţă şi moarte. În paranteză fie spus artele marţiale incumbă o filozofie plină de paradoxuri aparente. Astfel în dojo vom învăţa că fiecare tehnică trebuie să o executăm cu sentimentul că de ea depinde existenţa noastră, şi, în acelaşi timp, un budoka va fi impregnat spiritual de ideea că bunul suprem este viaţa. Pare paradoxal!

Explicaţia este simplă, în aparenţă. Atunci cînd vom executa o tehnică de atac în spiritul nostru trebuie să domine ideea că de reuşita ei depinde viaţa noastră. În aceste condiţii, doar în aceste condiţii, instinctul de conservare va declanşa energiile latent şi vom deveni posesori ai unei forţe fantastice. Pericolul dispariţiei noastre ca fiinţă ne mobilizează într-o măsură inimaginabilă. Dificultatea rezidă în capacitatea de a ne autoinocula starea de spirit că ne aflăm în pericol de moarte. De aici o atmosferă sobră într-un dojo. Cu toţii se află într-o stare de tensiune interioară, executînd tehnica decisivă, cu tot spiritul mobilizat în ideea supravieţuirii, cu întregul corp „explodînd" de energie. (Continuare în numărul viitor).

Dr. Mircea Medrea

S-a stins din viaţă doctorul Mircea Medrea, unul dintre oamenii de aleasă ţinută morală de pe meleagurile sibiene. La o vîrstă cînd mai putea să-şi pună în valoare multiplele sale calităţi profesionale şi sufleteşti, dr. Medrea a căzut răpus de nemiloasa boală a secolului nostru, după o scurtă dar grea suferinţă.

A fost una dintre gloriile fotbalului nostru, jucînd la Universitatea Cluj în cei mai frumoşi şi romantici ani ai acestei mult iubite formaţii studenţeşti, remarcîndu-se prin deplina sa sportivitate şi prin inegalabilul spirit de echipă. Generaţii de fotbalişti l-au iubit, l-au admirat şi i-au urmat exemplul în viaţă şi în sport.

În aceste momente de tristeţe şi dureroasă aducere aminte, prietenii, colegii de sport şi de specialitate profesională, toţi iubitorii fotbalului care l-au cunoscut sau numai au auzit de dr. Mircea Medrea, regretă profund trecerea sa în nefiinţă şi se despart de el cu ochii aburiţi de lacrimi. Odihneaşcă-se în pace şi fie-i ţărîna uşoară!

Etapa a 21-a a Campionatului judeţean de fotbal

● **Construcţii — Unirea 2—2 (0—1).** La Sibiu deşi ocnenii au condus de două ori, ei au trebuit să se mulţumească în final doar cu un rezultat de egalitate. Au marcat Reus (min. 40 şi 64), pentru oaspeţi, Tomuţa (min. 53, autogol) şi Buican (min. 68). Slab arbitrajul lui M. Gornicioiu (Sibiu). ● **Mecanica — Automecanica 1—4 (0—2).** Liderul s-a detaşat cu uşurinţă graţie golurilor realizate de Boian (2), Schuller şi Lascu. Pentru învinşi a punctat Goloşoiu. ● **Vitrometan — Balanţa 4—3 (1—1).** Sticlarii medieşeni au învins meritat, înscriind prin T. Dobai (min. 1 şi 89) şi Hanner (min. 48 şi 78). Golurile sibienilor s-au datorat reuşitelor lui Vlad (min. 30 şi 50) şi Vîrlan (min. 80). ● **Tractorul — Progresul Orlat 4—1 (3—1),** au marcat V. Muntean (2), Căpăţînă şi Marciuc respectiv Cioran. ● **Firul Roşu — C.F.R. I.U.P.S. 1—0 (1—0).** Victorie dificilă obţinută de tălmăceni, ca urmare a transformării unei lovituri de la 11 m de către Ciorogaru. ● **I.T.A. Geamuri — Record 3—1 (1—1).** Au înscris: Seiceanu (min. 26 şi 47 din două penaltiuri) şi Groza (min. 56), respectiv Călin (min. 12). ● **Carbomet — Progresul Dumbrăveni 2—1.** ● **Relee — Textila Cisnădie 5—3.**

CLASAMENTUL

1.	Automecanica*	21	17	3	1	53-13	36
2.	Carbomet C.M.	21	12	4	5	41-24	28
3.	Construcţii	21	12	3	6	36-26	27
4.	Textila C.	21	10	5	6	44-30	25
5.	Firul Roşu T.	21	11	3	7	28-17	25
6.	Unirea O.S.	21	8	7	6	32-26	23
7.	I.T.A. Geamuri	21	8	5	8	23-29	21
8.	Vitrometan	21	8	4	9	44-31	20
9.	Record	21	5	9	7	25-27	19
10.	Tractorul	21	7	5	9	26-29	19
11.	C.F.R.-I.U.P.S.	21	5	9	7	30-33	19
12.	Relee M.	21	7	3	11	23-33	17
13.	Progresul Orlat	21	6	5	10	35-53	17
14.	Balanţa A.C.I.	21	6	3	12	21-30	15
15.	Mecanica	21	4	6	11	22-37	14
16.	Progresul Dumbrăveni	21	3	4	14	18-63	10

*) Echipă penalizată cu un punct.

Pentru albumul dumneavoastră

Le mai cunoașteți?

Timpul trece ireversibil. În urmă cu un deceniu și jumătate, Mediașul se mîndrea cu o bună echipă de handbal — Sparta Mediaș, adversară redutabilă și o permanentă concurentă pe plan județean a formației C.S.M. Sibiu.

Anii au trecut, handbalistele au... îmbătrînit, au abandonat activitatea competițională și altele de valoarea lor, se pare, n-au mai apărut. Așa se face că, la ora actuală, în Mediaș handbalul de performanță este în suferință. Această fotografie-amintire se vrea a fi un îndemn pentru a reînvia tradiția handbalului mediășean de mare performanță.

Foto: V. CÎRDEI

„Corbi negri pe gazonul verde"

Se zice că oamenii au început să meargă la fotbal pentru că n-au găsit alt pretext de a evada duminicile de-acasă. În celelalte zile este mai ușor căci bărbatul are la dispoziție nenumărate pretexte. Adevărul este că fotbalul face ca viața dintre doi oameni — soț și soție — să fie suportabilă.

Dar ce-l poate determina pe un om să devină arbitru? Majoritatea arbitrilor sînt proveniți din foști fotbaliști care vor să rămînă în continuare pe gazon. „Corbi negri pe gazonul verde" — așa i-a numit într-un articol gazetarul maghiar Istvan Szombathy. În general, arbitrul este considerat, în toate împrejurările și pe toate meridianele globului, drept un rău necesar. Dar dacă în Europa arbitrajul constituie o pasiune extra profesională, în America Centrală și de Sud arbitrajul este o ocupație prin care se cîștigă bani buni.

Pentru această carieră, acolo, trebuie să te pregătești temeinic, la fel ca pentru oricare altă profesie. Pentru a deveni arbitri profesioniști, sportivii capabili sînt instruiți în colegii de arbitri. La aceste cursuri, care durează aproximativ un an, se poate prezenta orice persoană care a depășit vîrsta de 21 de ani, dar care n-a împlinit încă 33 și care, evident, corespunde din punct de vedere fizic și moral cerințelor prescrise. La examenul de admitere candidații dau probe scrise, iar în perioada cursurilor își însușesc modul cum trebuie aplicate cele 17 reguli internaționale ale F.I.F.A.

Întrebat ce calități trebuie să aibă un bun arbitru, cunoscutul cavaler al fluierului, italianul Concetto Lo Bello, a spus „arbitrajul are un singur secret: decizia fulgerătoare. Arbitrul nu are voie să-și schimbe decizia nici dacă, eventual, a greșit în apreciere. Nesiguranța e mai rea decît o decizie dictată în mod ferm. Dacă arbitrul ezită, totul poate să ia o turnură nedorită, deoarece dă ocazia jucătorilor să protesteze, îi incită pe spectatori, ceea ce înseamnă, în mod practic, că scapă meciul din mînă. Iar atunci totul se năruie. Cine nu învață în mod serios acest alfabet, poate să-și caute o altă preocupare".

Și tot Lo Bello povestește o întîmplare de la cel de-al treilea meci condus de el la centru (de unde se vede că și marii arbitri au fost cîndva... mici): „Echipa locală a obținut o lovitură de colț. Extrema stîngă a potrivit mingea, iar eu m-am așezat chiar lîngă bara opusă a porții. De-acolo puteam să văd și cele mai mici nereguli. Am dat semnalul pentru executarea loviturii de colț, urmărind cu atenție atît portarul, cît și atacanții. Mi-am recapitulat, mecanic, regulile respective: portarul poate fi atacat numai dintr-o poziție corporală identică... În clipa aceea am simțit o lovitură în cap și în momentul imediat următor mingea poposea în plasă. Marcasem cu capul. Fețe împietrite se holbau la mine. În tribune o liniște mormîntală. Dumnezeule, ce-am făcut! O amintire din copilărie mi-a trecut prin minte: la un meci de categoria a IV-a mingea se lovise de arbitru întrînd în plasă. El a acordat gol valabil și-n clipa următoare a început o încăierare generală... Am fluierat de două ori arătînd spre centru. Și apoi am așteptat ca pămîntul să se deschidă sub mine. A fost gol valabil și trebuia să-l acord. M-am așteptat la proteste dar în loc de acestea mă trezi un strigăt general de bucurie: gazdele jubilau. Oaspeții avansau, cu capetele plecate, spre centrul terenului... Și astăzi îmi e rușine cînd mă gîndesc la acest episod. Lupta nobilă a celor 22 de tineri a fost decisă de neîndemînarea mea. Mai ales că acesta avea să fie singurul gol al partidei...".

Dar ce s-ar fi întîmplat dacă ar fi marcat pentru oaspeți? Probabil ar fi fost ultima partidă arbitrată de Lo Bello... (n.i.d.).

„Ne bucurăm de sprijinul sindicatului liber"

Interviu cu ing. Mircea FLORIAN, președintele secției de șah din Întreprinderea „Independența" Sibiu.

— Stimate d-le Mircea Florian, cu ce gînduri a pornit, în acest an, secția de șah pe care o conduceți?

— În primul rînd vreau să spun că secția de șah beneficiază de o dotare materială corespunzătoare pentru desfășurarea în bune condiții a activității șahistice, avînd un sprijin substanțial din partea Sindicatului Liber al Întreprinderii. Din acest an ne-a fost repartizată o sală proprie de antrenament în cadrul clubului „Independența" (str. Avram Iancu nr. 10), unde dorim să organizăm întreceri de șah cu toți membrii secției, cel puțin o dată pe săptămînă, și unde am putea organiza competiții interasociații în condiții optime. De asemenea, conducerea secției are ca obiectiv organizarea de turnee Open, de promovare a tinerilor talente, pentru a întări echipa de juniori în vederea promovării în acest an în divizia C. Și, ar trebui amintit aici primul succes din acest an, care a început bine pentru secția noastră, prin calificarea a doi șahiști la Campionatul Național individual, semifinale, care se desfășoară în aceste zile în stațiunea Băile Herculane.

— Vă rog să ne spuneți cu cine ați pornit la drum?

— Secția de șah a întreprinderii noastre are foarte mulți jucători legitimați, dar să știți că vom organiza concursuri între ei și cu cei mai buni vom merge mai departe. Dintre membrii echipei de șah, care au avut o participare mai deosebită în sezonul trecut amintim pe: Ciobanu Gheorghe (C.M.), Vîrtopeanu Nicolae (C.M.), Boțocan Laurențiu (C.M.), Dăian Vasile (C.M.), Radu Mihai (C.M.), Radu Valentin, calificat în finala pe țară a „Cupei României" la șah prin corespondență, obținînd anul trecut norma de categoria I, Prodan Liviu (I), Neagoe Ioan (I), Mititelu Mihai (II), Florian Mircea (II), Bleoca Tudor (II), Radu Stănese (I), Ciotîrnel Eugenia (II), Dobre Lucia (II), Fodor Mihai (II) și juniorii Sarkozi Romeo, Scheau Diana, Noaptes Diana.

— Vă mulțumim și vă dorim succes!

Traian BANEA

Livia Copariu, acum în S.U.A. Foto: V. CÎRDEI

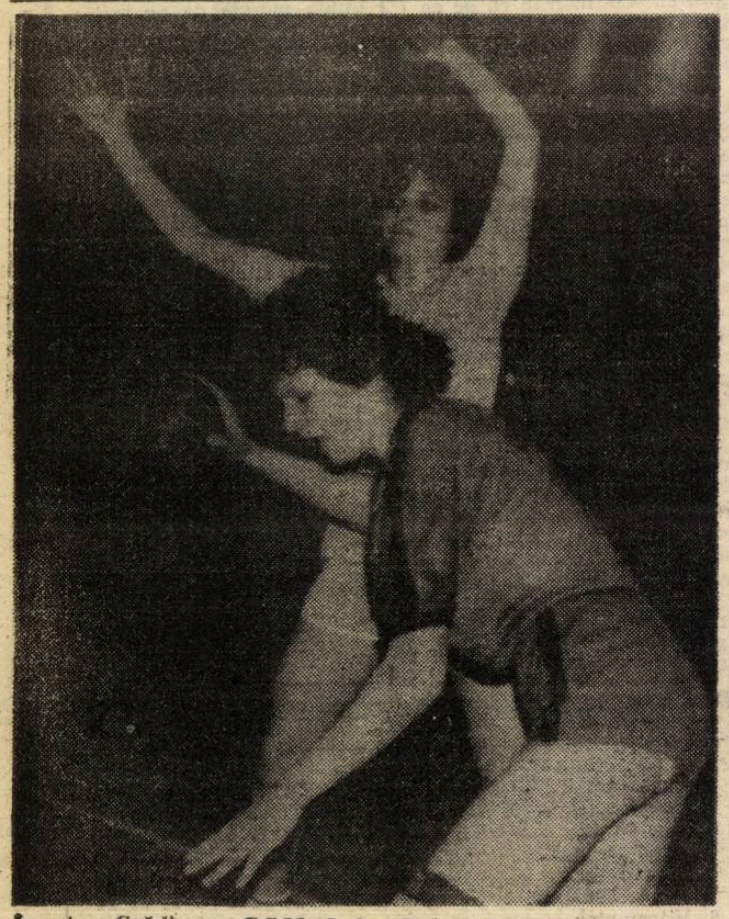

În atac Grădinaru C.S.M. Indep-Cedonia. Handbalul feminin sibian, încotro? Foto: M. CÎRDEI

CUVINTE ÎNCRUCIȘATE

ALPINISM

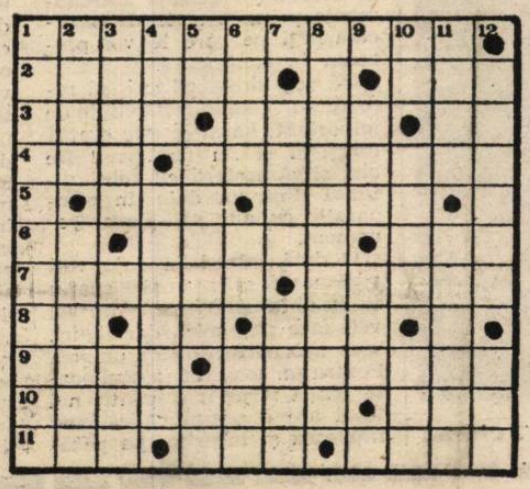

Orizontal: 1. Cel mai experimentat sportiv al unei echipe alpine aflat în fruntea acesteia pe timpul escaladărilor (3 cuv.). 2. Referitor la un ținut alpin unde predomină prăpăstiile — Abil! 3. Traseu alpin stabilit în vederea unei ascensiuni — Verbul obișnuit al alpiniștilor — La baza pantei! 4. Mașină românească de teren — Cucerirea piscurilor pentru temerarii munților (fig.). 5. Ascensiune la cota 567! — Are o cameră de aer comprimat. 6. Pană — Conducătorul unui grup (inv.) — Fiord în Norvegia. 7. Însemnare — Bucle de metal la pitoanele alpiniștilor. 8. Vilă centrală! — Suie prin mijloc! — A urca. 9. Gaz de sondă — Îmbrăcăminte impermeabilă purtată de alpiniști în timpul ascensiunilor. 10. Sistem de coborîre a unor pasaje cu înclinație foarte mare cu ajutorul corzii (pl.) — Vîrf (1444 m) în Munții Sebeșului. 11. A lucra pămîntul — Pisc în Alpii Elvețieni — De dormit pentru alpiniști.

Vertical: 1. Cîrlig metalic prevăzut cu un arc de închidere, servind la trecerea corzii prin el sau la prinderea unor obiecte cu ochi sau inel. 2. Ceață rară — Dispozitive metalice care se fixează pe talpa bocancilor la ascensiunile pe ghețari (sing.). 3. Piesă de metal, cuneiformă bătută în fisurile de stîncă, pentru asigurare și înaintare — Sus la munte la izvor... 4. Abreviere militară — Metodă de coborîre în rapel, cu buclă (pl.). 5. Dînsa — Merg cu turmele pe munte — Bile! 6. Asociație sportivă — Cute! — Munte legendar chinez. 7. Coastă abruptă — Coardă groasă folosită la prinderea scărilor pentru escaladarea... catargelor. 8. Lupta pasionantă a alpiniștilor pentru cucerirea înălțimilor (pl.). 9. Vîrfuri de stîncă — Localitate în Mexic. 10. După o escală la escaladare! — Turnuri — Divinitate tahitiană personificînd „abisul". 11. Munții alpiniștilor! — Referitor la un sistem muntos din Asia Centrală Sovietică. 12. Avalanșe — Drumuri.

Dicționar: ALL, NSI, RAN, UIA, DSA, HUA, NIO, RUA.

George MARINĂ

● Colectivul de redacție: Mircea BIȚU, N. I. DOBRA, Ion PLEȘCA și Octavian RUSU. ● Paginatori: C-tin Ghinea, I. Ionescu, D. Mărginean, linotipiști: I. Buda, V. Ceciliu ● Articolele colaboratorilor se primesc, în fiecare săptămînă, de marți pînă vineri, între orele 9—12, la camera 4, sediul cotidianului independent TRIBUNA. ● Colaborările de la competițiile la zi sînt așteptate, în fiecare duminică, la Întreprinderea Poligrafică Sibiu, între orele 14—17. ● Redactorii publicației pot fi contactați la telefonul 1 25 06. ● Tiparul executat la Întreprinderea Poligrafică Sibiu

Tribuna Sporturilor

Anul I
Nr. 9
săptămîna 7—14 mai 1990
4 pagini, 2 lei

SUPLIMENT SĂPTĂMÎNAL DE INFORMARE SPORTIVĂ AL COTIDIANULUI INDEPENDENT TRIBUNA

„ÎN CAREUL DE 6 m"

Discuție cu dl. Adolf KENTZEL — fost jucător și arbitru de handbal

DEZVĂLUIRI

— Doly, știi ca și mine, ce rol joacă publicul într-un meci de handbal. Ne spui ceva despre comportamentul lui?

— Sigur, au fost meciuri în care nu am putut să ieșim din cabine. Suporteri pătimași n-au înțeles că cinstea și corectitudinea într-o întrecere sportivă este un lucru care nu trebuie să lipsească de pe terenurile de sport. Arbitram un meci în campionatul masculin, la Oradea, echipa gazdă a încheiat la egalitate cu cei din Sebeș, totul bine, dar arbitrajul nostru n-a convenit suporterilor echipei, astfel că a trebuit să fim schestrați multe ore în șir în vestiare — sub privirile îngăduitoare ale organizatorilor — pînă cînd lucrurile s-au liniștit și am putut pleca spre casă.

— Spune-mi, te rog, ai putea să ne dezvăluiești lucruri din care să se desprindă atitudinea coruptă a unor conducători puși să facă totul pentru victorie și mai puțin pentru realizarea în teren a unei dispute sportive corecte de care să beneficieze și cei din tribună?

— Intru direct în subiect. Trebuie să mă descarc sufletește. Crede-mă, nu doresc să arunc cu noroi în nimeni sau să denigrez pe cineva, dar cititorii ziarului trebuie să cunoască că de multe ori curajul arbitrilor de a împărți dreptatea în teren corect le-a adus multe necazuri; mulți au dispărut din arbitraj, motivul îl cunoști, alții hotărau la fosta federație de handbal. Cuplul Kentzel — Dordea, delegat la meciul din campionatul feminin „Mureșul" Tg. Mureș — „Rulmentul" Brașov, un meci cu bătaie lungă. De victoria de aici depindea și soarta echipei din Bacău. În noaptea dinaintea meciului, cam pe la ora 0,30, a sunat telefonul în camera de la hotel. Eram rugat de către d-l Drăgănescu — antrenorul echipei brașovene — să cobor la recepție, căci avea să-mi comunice ceva important. M-am îmbrăcat sumar și am coborît, neștiind intenția pentru care am fost solicitat. Am fost întîmpinat cu multă amabilitate și invitat să facem o plimbare, la care s-a alăturat și delegatul echipei din Bacău. Acesta avea în mînă o servietă în care, am înțeles din gestul făcut, se afla o sumă de bani, prețul fiind cîștigarea meciului de către echipa „Rulmentul". Îți dai seama de situație. Mi s-au înmuiat picioarele ... Preț de cîteva minute mi-a pierit graiul uitîndu-mă la cei doi. Nu-mi venea să cred. Am refuzat, plecînd în cameră unde cu greu am reușit s-adorm. A doua zi, în teren, ne-am făcut datoria așa cum eram obișnuiți. Echipa gazdă, mai bună, a cîștigat la 11 goluri diferență, corespondentul ziarului de specialitate — d-l Vesa — apreciind arbitrajul nostru ca fiind foarte bun și corect. Aveam multă stimă pentru formația din Brașov, dar eu eram pus să împart dreptatea în teren, și atunci...? Să știi că asemenea obiceiuri se purtau și pe la alte „case". Îmi vine acum în minte echipa din Sînnicolaul Mare, despre care circula următorul zvon: „arbitrezi de două ori aici și ești om tot anul". Probabil că aluzia este la sarsanalele pline cu produse alimentare dăruite cu multă amabilitate de către patronul echipei, șeful restaurantului din localitate. Ca să susțin cele afirmate, te rog să întrebi băieții de la Mîrșa, cum se joacă acolo? Cum se cîștigă sau cum se arbitrează?

(continuare în pag. a III-a)

A consemnat
Marcel APOSTOLACHE

Inter Sibiu — Farul Constanța 1—1 Foto: Horst BUCHFELNER

Sportul medieșean între dorință și posibilități

Alertați de unele semnale de alarmă trase de antrenorii echipelor de performanță, ne-am deplasat recent la Mediaș, pentru a culege la fața locului informații certe despre problemele sportului de performanță din acest municipiu. La discuția noastră au participat: directorul adjunct al C.S.Ș., prof. Radu Faloba, antrenorul echipei de baschet feminin, prof. Mihai Fleșeriu, președintele secției de baschet feminin, ing. Florin Munteanu, antrenorul echipei de baschet băieți, prof. Octavian Șerban, prof. Vasile Popovici, secretarul Asociației Sportive Gaz Metan — Ilie Vlad, ing. Aurel Mohan, ing. George Tudorache, prof. Aura Stoia, prof. Despina Ciucianu, procuror Ioan Lascu — oameni cu atribuții și contribuții în sportul medieșan.

Prima constatare făcută la fața locului rezidă într-o profundă criză de conducere la nivelul As. Sp. Gaz Metan Mediaș, ceea ce a făcut ca abia după o oră să putem începe discuțiile pe marginea celor sesizate. Președintele As. Sp. Gaz Metan, d-l ing. Mihai Puflea care a condus cu competență și autoritate această asociație și-a prezentat demisia deziluzionat de comportamentul moral al fotbaliștilor și încă nu s-au făcut alegeri pentru această funcție. Secretarul asociației Ilie Vlad este dezolat și derutat de faptul că „fotbaliștii", s-au plictisit de el și vor să-l schimbe. Așa că problemele asociației, ale secțiilor pe ramuri de sport au rămas pe umerii președinților de

(continuare în pag. a III-a)

B. ȘIRIANU

ȘOIMII ÎN SERIAL

de Constantin MAISNER

(urmare din numărul trecut)

După acest frumos succes în deplasare, Șoimii prezintă în campionat o echipă de numai 10 oameni, cu 5 rezerve, și pierd cu 4—2 cu N.S.E., pentru ca în aceeași săptămînă să cîștige la Făgăraș cu 8—0. Dar aceste oscilații de la o săptămînă la alta, vor duce în scurtă vreme la cristalizarea unei echipe care, după cum vom vedea, va înscrie cea mai frumoasă pagină din istoria fotbalului sibian din acea vreme.

O clipă pe culmi. Anul 1928 este anul de glorie al echipei Șoimii din acel deceniu. Cîștigînd campionatul regional (la 5 mai 1928 învinge pe H.T.V. cu 5—3) Șoimii reușesc ca în confruntarea din campionatul național să elimine echipa „Chinezul" Ti-

(continuare în pag. a IV-a)

Un dublu campion național de seniori și juniori la călărie — Răzvan Bozan (C.S.M. Sibiu), fiul unui mare sportiv sibian, Alexandru Bozan
Foto: V. CÎRDEI

COPPA DEL MONDO (9)

Triumful ideii de „fotbal total"

În 1974, „Cupa Jules Rimet" fiind ... confiscată definitiv de Brazilia, s-a pus în joc „Trofeul F.I.F.A.", tot din aur masiv — 36 cm înălțime, opera italianului Silvio Gazzaniga. Țara organizatoare — R.F.G. — și-a valorificat din plin atuurile reușind, nu fără emoții, să-și adjudece, pentru a doua oară, titlul suprem. Dar, paradoxal, opinia cvasi-unanimă a fost că reprezentativa Olandei a fost mai bună. Oricum, un lucru este cert: ceea ce au arătat cele două formații reprezintă un mare pas spre așa-numitul „fotbal total" în care triumfă spiritul de echipă.

La această ediție (a 10-a) a C.M. au participat 92 de echipe naționale, un adevărat record la acea oră. Turneul final a fost cu destule peripeții, echipele sud-americane ieșind rînd pe rînd din competiție. Au dezamăgit Chile, Italia și, mai ales, Uruguay (aceasta din urmă obținînd un singur punct în grupă, golaveraj 1—6). Foarte bine a mers Polonia (3 meciuri — 3 victorii în grupă, golaveraj 12—3) și Iugoslavia (4 puncte în grupă, înaintea Braziliei!, — golaveraj 10—1). Formațiile din „lumea a treia", ca de obicei, n-au pus probleme celor mari, luînd bătăi la scoruri apreciabile: Zair — Iugoslavia 0—9, Haiti — Polonia 0—7.

Pînă la urmă sita a cernut adevăratele valori ale momentului. Pentru locurile 3—4 au jucat Polonia și Brazilia. Polonezii îi aveau în cea mai bună formă pe Tomaszewski, Lato (care avea să fie și golgeter al turneului final — 7 goluri), Szarmach, Deyna, în vreme ce la brazilieni străluceau Jairzinho, Rivelino, Valdomiro. Partida s-a disputat pe stadionul Olimpic din München în fața a 77 100 spectatori. După un meci de mare luptă, Lato (min. 76) a înscris înclinînd balanța în favoarea Poloniei.

Finala a început într-o atmosferă tensionată, pe același stadion în tribunele căruia se aflau 82 000 spectatori. Mulți credeau că „portocala mecanică" a lui Cruyff, Neeskens, Rep, Krol, De Jong, Rensenbrink și ceilalți vor reuși să obțină victoria în fața nu mai puțin celebrilor Mayer, Beckenbauer, Breitner, Owerath, Cullmann, Gerd Müller, Bonhof, Grabowsky. Dar olandezii au comis o mare eroare tactică: după ce Neeskens a deschis scorul, în min. 2, dintr-un penalty dictat de arbitrul englez Taylor la prima acțiune de atac, ei s-au blocat în apărare încercînd să păstreze acest fragil avantaj. Ei bine, inevitabilul s-a produs: în min. 25, vest-germanii au egalat prin Breitner, tot din penalty, iar în min. 43 au luat conducerea prin Müller. Repriza secundă a fost un fel de cursă de urmărire, însă nemții știau cum se apără un buncăr și au rezistat pînă în final, adjudecîndu-și titlul. Trecuseră 20 de ani de cînd Fritz Walter și coechipierii lui deveneau campioni mondiali în dauna favoritei — Ungaria. Cam așa s-a întîmplat și acum.

Argentina nici nu contase în lupta pentru titlu, deși nu ducea lipsă de vedete, dacă ar fi să-i amintim doar pe Houseman, Yazalde, Ayala, Perfumo. Dar va veni și vremea ei...

N. I. DOBRA

FOTBAL, DIVIZIA A — Zotincă înscrie și aduce liniștea

F. C. INTER Sibiu — JIUL Petroșani 2-0 (1-0)

V-o spun cu mîna pe inimă: interiștii au tremurat, la propriu, înaintea acestei partide, nu pentru că Jiul ar fi fost formația capabilă să producă cuiva insomnii, ci pentru că îndoiala, neîncrederea în propriile forțe s-au cuibărit în echipa lor și cel puțin la fel de mare ca dorința de victorie era... teama de a nu greși. Dacă vom judeca (și trebuie s-o facem dacă iubim această echipă!) lucrurile prin această prismă, ne-ar fi mai ușor să înțelegem starea de spirit a interiștilor și greșelile lor... omenești într-o partidă nu cine știe ce, dar încheiată cu un succes indubitabil al gazdelor. Am crezut că petroșenenii, cu un picior în „B", cum se spune, se vor face luntre și punte să nu piardă la Sibiu, dar ne-am înșelat, ei nereușind decît un singur șut, și acela telefonat (min. 23, Mihăilă), pe spațiul porții lui Vasile Marcel, care s-a plictisit între buturi. Deschiderea scorului, prefațată de „capul" lui Mihali (min. 13), puțin pe lîngă, se va produce în minutul următor: Burchel, foarte activ în prima repriză, îl lansează pe Laurențiu, acesta „întoarce" balonul pentru Majearu care, dintr-un unghi deosebit de greu, trimite în plasă. Oaspeții contraatacă viguros în min. 16, Varga centrează exact și Stoica, „paznicul" lui Majearu, șutează periculos pe lîngă țintă. Galeria interistă își calcă pe inimă și-și intră în atribuții sesizînd setea de victorie a favoriților ei, aceștia revin în atac și, în min. 18, portarul Ghițan este salvat de bara din dreapta sa la șutul lui Laurențiu. Gazdele rămîn la cîrma partidei, pînă și libero-ul Bogdan Bucur apare frecvent la finalizare, dar Laurențiu ratează (min. 26 și 32). Predatu nu poate scăpa din „cleștele" Sedecaru — Mihăilă și repriza se încheie cu un șut „peste" al lui Munteanu.

Jiul „curge" mai tumultuos după reluare, partida se echilibrează vizibil, însă Henzel, nesusținut, este pradă ușoară pentru mereu grupata defensivă sibiană. În min. 73, antrenorii C. Ardeleanu și V. Hizo îl scot pe Jurcă și-i prilejuiesc debutul pe prima scenă tînărului Dorin Zotincă. Mutare inspirată căci noul intrat, jucător de talent, fără complexe, reușește un gol senzațional, (șut la vinclu după o centrare impecabilă a lui Munteanu, min. 84), care aduce liniștea în tabăra gazdă, tot el fiind aproape de golul trei în min. 89 la o pătrundere curajoasă în careul petroșenean. Victorie, așadar, pe deplin meritată, cu repercusiuni benefice, sperăm, asupra moralului echipei sibiene! A arbitrat cu corectitudinea dintotdeauna Adrian Porumboiu din Vaslui, ajutat la tușe de Al. Renghel (Vaslui) și M. Abramiuc (Suceava). Raport de cornere: 12—1.

F.C. INTER a aliniat formația: V. Marcel — **Cotora, Mihali, B. Bucur, D. Munteanu — Popicu.** Jurcă (min. 73, **Zotincă**), Majearu, Burchel (min. 60, Mărgărit) — Laurențiu, Predatu.

Mircea BIȚU

La tineret: **F.C. Inter — Jiul 4—1 (1—1).** O repriză au rezistat petroșenenii în fața ofensivei interiste, soldată cu patru goluri înscrise de Cișmăroiu 2, Miuță și Szeneș.

Minutul 91

Scîntei galbene și muguri de primăvară

O primă repriză cheală de goluri pentru echipele jucînd în deplasare, dar cu o destul de săracă zestre și pentru gazde (doar 8 puncte înscrise în 7 partide). Noroc că după pauză — muștruluiți de antrenori, frecționați de masori, stimulați de conducători și vitaminizați de doctori — fotbaliștii și-au dat drumul la joc cu mai multă bunăvoință, salvînd o etapă care părea fără istorie la un moment dat.

Steaua — Corvinul 4—0 (3—0). La Plopeni steliștii au galopat în ciuda absenței a opt jucători din echipa de bază, hunedorenii ajungînd sub linia de plutire a clasamentului. Au marcat: Negrău, Mujnai, Hagi (din 11 metri) și Ilie Dumitrescu. ● **„U" Cluj — F.C.M. Brașov 0—0.** Punct mare pierdut de clujeni și... găsit de brașoveni care visează la „Cupa U.E.F.A.". Numai că, mai e mult pînă departe. ● **Petrolul Ploiești — „Poli" Timișoara 4—0 (1—0).** Nu-mi vine a crede că-i chiar atît de mare hăul dintre locul 5 și locul 6 (ca valoare intrinsecă a echipelor). Au marcat: Oct. Grigore, Manta, Lazăr și Catinca. ● **F.C. Farul — F.C. Bihor 4—1 (3—0).** „Marinarii" s-au desprins în prima repriză după care... s-au tras la umbră. Autorii golurilor: Zahiu (min. 4 și 69), Mustacă (min. 25 și 41), respectiv Terheș (min. 64). ● **F.C. Argeș — S.C. Bacău 1—0 (0—0).** Urmașii lui Dobrin abia au cîștigat grație golului marcat din penalty, în min. 52, de Eduard. Dar, de reținut, infracțiunea nu s-a comis pe partea unde era tușier sibianul nostru, Vasile Mihăilă... ● **Flacăra Moreni — Universitatea Craiova 0—1 (0—0).** Meci cu scîntei... Cristian Teodorescu a avut ceva de lucru de vreme ce a arătat de patru ori cartonașul galben (lui Șt. Stoica, Ad. Popescu, Ceaușilă — de la oaspeți, și lui Preda — de la gazde) și o dată cartonașul roșu, exilîndu-l în tribună pe antrenorul craiovenilor, Sorin Cîrțu. Dar, fără Cîrțu pe bancă, oltenii au cîștigat prin golul reușit de Neagoe în min. 88. Mai știi că în capul celor din Craiova n-a înmugurit gîndul unui pas și mai în față... **(n.i.d.).**

CLASAMENTE

CLASAMENT. DIVIZIA A

1. Steaua București	26	21	2	3	69-20	44
2. Dinamo București	24	20	2	2	73-15	42
3. Universitatea Craiova	27	16	6	5	47-20	38
4. F.C.M. Brașov	26	12	7	7	32-35	31
5. Petrolul Ploiești	26	12	6	8	40-28	30
6. „Poli" Timișoara	25	9	7	9	37-34	25
7. F.C. Bihor	26	11	2	13	51-45	24
8. F.C. Farul	26	8	8	10	39-36	24
9. F.C. INTER SIBIU	**26**	**10**	**4**	**12**	**34-35**	**24**
10. Sportul Studențesc	25	10	4	11	31-37	24
11. Flacăra Moreni	26	8	5	13	25-33	21
12. „U" Cluj	26	7	7	12	30-53	21
13. F.C. Argeș	26	9	2	15	25-38	20
14. S.C. Bacău	25	8	3	14	27-43	19
15. Jiul Petroșani	26	8	3	15	27-46	19
16. Corvinul	25	8	3	14	24-50	19

CLASAMENT. DIVIZIA B. SERIA A II-A

1. Rapid București	28	19	5	4	61-25	43
2. A.S. Drobeta Tr. Severin	28	17	3	8	48-40	37
3. Unirea Alba Iulia	28	15	2	11	55-40	32
4. Chimia Rm. Vîlcea	28	13	5	10	43-31	31
5. F.C.M. Caracal	28	13	5	10	40-32	31
6. Tractorul Brașov	28	13	2	13	42-40	28
7. Autobuzul București	28	11	6	11	37-41	28
8. Sportul „30 Decembrie"	28	11	6	11	28-37	28
9. Mecanică Fină București	28	11	5	12	46-37	27
10. I.C.I.M. Brașov	28	11	5	12	37-32	27
11. Pandurii Tg. Jiu	28	9	9	10	30-32	27
12. Minerul Motru	28	12	1	15	22-35	27
13. Metalurgistul Slatina	28	11	3	14	42-45	25
14. Metalul Mija	28	11	3	14	34-46	25
15. Gaz Metan Mediaș	28	11	2	15	31-39	24
16. I.M.A.S.A.	28	9	6	13	37-45	24
17. C.S. Tîrgoviște	28	9	4	15	42-51	23
18. Constructorul Craiova	28	4	10	14	28-60	18

Fotbal divizia B — Chimia Rîmnicu Vîlcea — Gaz metan Mediaș 4-2 (1-1)

Pe o căldură toridă, o partidă încinsă la Rîmnicu Vîlcea, cu o primă repriză echilibrată, cînd ocaziile au alternat de la o poartă la alta.

Notăm o primă ocazie în min. 13 cînd portarul gazdelor scoate din piciorul lui Pustai. Szebin respinge curajos în min. 14 și 23 și jocul este în continuare echilibrat gazdele vor înscrie în min. 40 prin Tudorache și peste 3 minute Radu II va readuce echilibrul pe tabela de marcaj, executînd impecabil o lovitură liberă de la 18 m.

După pauză se joacă și mai alert, fiecare echipă încercînd să-și apropie victoria. Avem de trei ori golul în picior prin Pustai (min. 49 și 62) și Marin Marius (min. 57), dar Preda reține. Din careu cu capul Moldoveanu înscrie plasat (min. 65). În min. 66, cursă Ologu faultat în careu dar nu se acordă nimic și tot gazdele vor mai înscrie de 2 ori prin incisivul Tudorache (min. 68 și 78). Radu II va mai șuta puternic de la cca. 25 m dar portarul se opune golului. Bună și intervenția lui Roșca la șutul foarte puternic al lui Gaiță. În min. 81 Radu II combină cu Pustai și acesta reduce la 4—2, scor cu care ia sfîrșit o partidă de angajament. Lupta continuă, băieți!

Arbitraj cu scăpări Gh. Vodă la centru, ajutat de I. Toma (ambii din P. Neamț) și I. Roșu (Tg. Neamț).

Cartonașe roșii: Giurcă și Szebin.

Cartonaș galben: Preda.

Gaz Metan a aliniat formația: Szebin — Solomon, Biro, Marin, Aloman — Tenghea (min. 34 Potor, min. 35 Roșca în poartă), Veza, Ologu — **Țiglariu, Pustai, Radu II.**

Eugen SALCU

HANDBAL

S-a încheiat divizia B (tineret)

După ce în penultima etapă învingeau la Tg. Mureș pe Electromureș cu 28—19 (15—11), duminică, în cadrul ultimei etape, handbalistele de la C.S.M. Independența Cedonia Sibiu au reușit un excelent galop de sănătate 31—16 (18—8) în fața Nitramoniei Făgăraș. Partida s-a desfășurat alert, cu multe goluri spectaculoase, dar și cu prea multe greșeli copilărești ale sibiencelor care puteau să mai înscrie gol puțin încă 10—12 goluri. Au înscris: Apostol 7, Oană 7, Scridon 7, Grădinaru 4, Corșotea 3, Ciontea 2 și Nagy 1. De la oaspete cea mai bună realizatoare a fost Milica cu 6 goluri.

A condus fără probleme cuplul: V. Pavel — R. Pauklev (ambii din București).

Deci, handbalistele noastre rămîn în continuare în B. Pînă cînd?

În divizia școlară și de juniori (B) C.S.Ș. Sibiu — C.S.Ș. Drobeta Tr. Severin 23—17. **(Ilie Ionescu).**

RUGBI, DIVIZIA A

C.S.M. SIBIU — RAPID METROU BUCUREȘTI 32—24 (20—6)

Gazdele au tratat cu superficialitate acest joc... încasînd de la ultima clasată 24 de puncte. Adevărul este că bucureștenii nu le-au pus probleme deosebite elevilor lui Emil Sîrbu, victoria acestora fiind obținută lejer. Au înscris Negru și Cocîrcă cîte două eseuri, Leordean un eseu, Amarie un eseu și o transformare. Rosu trei transformări pentru sibieni, respectiv Dinu, Dobra și Dragu cîte un eseu. Gh. Dumitru două lovituri de pedeapsă și o transformare. Petrescu o lovitură de pedeapsă.

Fără greșeală arbitrajul bucureșteanului Enciu Stoica.

C.S.M. a aliniat echipa: Schneider, Suciu, Florea, Dumitru, Banciu, Cocîrcă, Leordean, Zuzu, Dobre, Roșu, Fugigi, Amarie, Becheș (min. 70, Sărac), Negru, Mitocaru.

Următoarea etapă va avea loc abia în 3 iunie a.c., sibienii evoluînd la Petroșani.

G. RADU

P.S. Joi, 10 mai a.c. ora 16, componenții lotului de oldboys sînt convocați pentru antrenament pe terenul din Valea Aurie.

RUGBI, DIVIZIA B

CARPAȚI MÎRȘA — FORESTA SIBIU 6—3 (6—0)

Meci al ambițiilor între formațiile conduse de cei doi foști coechipieri Marian Zamfir și Ioan Lomotă. Mai ambițioși și făcînd adevărată risipă de energie, mîrșenii au cîștigat mai clar decît o arată scorul. Pentru gazde au punctat Găleată l.p. și Radu l.p.c. Cu trei victorii (din 4 etape) în acest retur Carpați se află pe locul doi în grupă.

A. MARCEL

PE SCURT... PE SCURT...

● **TENIS DE CÎMP:** România — Anglia 2—3. Am zbîrcit-o din nou, mai ales pe mîna nesigură a lui George Cosac. Noroc cu Ilie Năstase și Ion Țiriac care au mai descrețit frunțile celor din tribunele arenei Progresul, într-o demonstrație „de duminică". Așii rămîn și, iar... șeptarii, șeptari. ● **GIMNASTICA.** Cu o „ganitură" foarte tînără, gimnastica noastră feminină nu s-a făcut de rușine la C.E. de la Atena, deși, fie vorba între noi, se putea și mai bine (în special la individual compus unde cele trei fete ale noastre n-au ocupat decît pozițiile 5—6—7). Deci: aur pentru Mirela Pașca la paralele; argint pentru Cristina Bontaș la sărituri; bronz pentru Maria Neculiță la bîrnă. Rusoaicele au luat partea leului, monopolizînd aproape în exclusivitate primele locuri în clasamentele finale. Atenție! ● **FOTBAL, div. B:** Constructorul Craiova — Pandurii Tg. Jiu 1—1; Mecanică Fină — Autobuzul 1—0; Drobeta Tr. Severin — I.M.A.S.A. Sf. Gheorghe 4—2; Tractorul Brașov — Sportul 30 Decembrie 4—2; Unirea A. Iulia — Metalurgistul Slatina 5—1; Minerul Motru — I.C.I.M. Brașov 3—0; F.C.M. Caracal — Metalul Mija 2—1; C.S. Tîrgoviște — Rapid București 1—3; Chimia Rm. Vîlcea — Gaz Metan Mediaș 4—2. ● **Divizia C: Carpați Mîrșa — Carpați Agnita 3—0 (1—0).** Joc la discreția gazdelor care puteau cîștiga la un scor... de handbal. Au marcat: S. Sălaghe (min. 24), Sebok (54) și Ciorogar (78). De menționat că în pauza partidei „reprezentanți" ai oaspeților le-au oferit celor doi antrenori mîrșeni — Martin Schwartz și Petre Purima — valută pentru a accepta un meci egal. „Afacerea" n-a fost acceptată. Carpați Mîrșa a jucat în următoarea formulă: Ciolacu — Curtean, Drîndea, Stoica, Turc — Terteci, Sebok, Fogoroș, Burciu (Ciogu) — S. Sălaghe (Ispas), Ciorogar. **(Marcel Apostolache).** ● **Dacia Pitești — I.P.A. Sibiu 1—0 (0—0).** Sibienii n-au putut fi învinși decît în min. 85, cînd arbitrul Lăzărescu din București le-a dăruit gazdelor un penalty. După cum se vede, vechile metehne persistă (Cu cine-o fi votînd respectivul?). Oricum sibienii — credem — nu vor mai rata promovarea, chiar dacă continuă să rateze imense ocazii de gol (cum au făcut și la Pitești). ● **Alte rezultate:** Carpați Brașov — Nitramonia 3—2; Metalul Rm. V. — Electronistul Curtea de Argeș 1—0; Dacia Cozia Călimănești — Muscelul 2—0; Electrica Titu — Metalul Voința Sibiu 7—0 (!?); Chimia Găești — Metrom Brașov 2—1. ● **HANDBAL. C.S.Ș. Sibiu — în turneul final al juniorilor II.** Participînd la fazele preliminare ale Campionatului național de handbal, elevii pregătiți de prof. Olimpiu Savu de la C.S.Ș. Sibiu au reușit să cucerească dreptul de participare în turneul final al acestei întreceri în urma rezultatelor obținute. Astfel în zona desfășurată la Deva (15—16 februarie) au înregistrat următoarele rezultate: 21—18 cu C.S.Ș. Dacia Pitești; 15—20 cu C.S.Ș. Brașov și 28—15 cu C.S.Ș. Sebeș. În zona a II-a preliminară (tur), desfășurată la Arad, sibienii au realizat: 19—20 cu C.S.Ș. „Poli" Timișoara; 16—18 cu C.S.Ș. Brașov și 24—22 cu C.S.Ș. Hunedoara; în returul desfășurat la Cluj au realizat 24—20 cu „Poli" Timișoara, 15—16 cu C.S.Ș. Brașov și 31—17 cu Hunedoara. Turneul final se va desfășura în zilele de 13—17 iunie.

OINĂ

I. P. A. Sibiu — în turneul final al „Cupei României"

În cinci localități din țară s-au desfășurat întrecerile zonale ale „Cupei României" la oină rezervate echipelor de seniori, care au desemnat echipele participante la turneul final ce se va desfășura în perioada 26 mai—4 iunie, la Mangalia. Reprezentanta județului nostru, echipa asociației sportive I.P.A. Sibiu, participînd la zona de la Deva, a reușit să se situeze pe primul loc în urma rezultatelor: 25—2 și 16—4 cu reprezentanta județului Hunedoara, 18—4 și 10—6 cu cea a județului Brașov și 11—12 și 9—5 cu Universitatea București. Din echipă au făcut parte: Pompiliu Istrate, Adrian Iosif, Nicolae Grigore, Stelian Istrate, Constantin Diaconu, Vasile Purece, Petru Istrate, Iulian Coștei, Valentin Gomonea, Adrian Pîrvu, Ilie Hodorogea și Cornel Crăciun. **(I. Ilie)**

KARATE-DO pe înțelesul tuturor

de Francisc TOBĂ

SHODAN, SHOTOKAN

3. În acest mod ne putem explica și incredibilele performanțe de ecrasare, de spargeri. Ele se numesc SHIWARI. În stilul SHOTOKAN nu există obligativitatea susținerii examenelor de centură, de a executa tehnici de spargeri. În TAEKOWON-DO însă fiecare pas spre o centură superioară presupune teste de spargeri bine definite ca rigiditate și tehnică.

Un karateka „specializat" pe tehnici de ecrasare poate impresiona, pe moment. Dar, îmi pun eu întrebarea, este oare strict necesar să despic cărămizi sau plăci din lemn pentru a putea face față unei agresiuni fizice?

În stilul SHOTOKAN fiecare din noi se va perfecționa în arta NON-CONTACTULUI. Un veritabil karateka, capabil să execute o tehnică puternică și rapidă pînă la 1—2 cm de țintă, va putea, în orice împrejurare, să depășească această limită autoimpusă. Autocontrolul tehnicii executate presupune o muncă migăloasă, plină de răbdare și... transpirație. La nivele superioare, peste centura maro, se poate exersa, la antrenament, doar la nivel CHUDAN, ceea ce se numește HARD-CONTACT. Aceasta presupune, la acest nivel de performanță, capacitatea de a „absorbi" loviturile sau de a bloca eficient un atac decisiv.

Dacă nu vă veți lovi nu veți putea face pasi serioși în karate, dacă nu veți trăi pe pielea dv. următoarea butadă: „Drumul spre perfecțiune trece prin durere!" (uneori și prin gips).

De ce am făcut afirmația de mai sus? Foarte simplu. În „tehnologia" însușirii karatelui există diferite etape distincte, cu rolul lor bine precizat. În primul rînd vom învăța să stăm pe picioare. Apoi să ne deplasăm, avînd corpul perfect relaxat (de aici și viteza mare de deplasare a maeștrilor) cu centrul de greutate sub control. Pasul următor presupune însușirea tehnicilor de blocaj. Acest prim pas ne va obișnui cu ideea de durere fizică.

Trebuie să o recunoaștem cinstit: ideea de durere fizică ne paralizează, de cele mai multe ori. De aici și „blocajul psihic" inerent. Acest prag îl vom depăși obișnuindune, gradat, cu noțiunea de durere fizică. In momentul în care are loc impactul dintre brațul nostru și „arma" celui care ne atacă (braț, picior, etc.) apare inevitabil transferul energetic. Prin antrenamente asidue vom reuși să ne desensibilizăm, la durerea fizică și, implicit, nu va mai apare „blocajul psihic", o adevărată capcană a energiilor noastre.

(va urma)

Mens sana in corpore sano

Fie ea cît de mică, bicicleta este un excelent mijloc nu numai de locomoție, ci și de modelare a corpului omenesc. Dacă nu credeți, priviți la această tînără...

HOCHEI PE GHEAȚĂ

UN RECORD ABSOLUT

Învingînd Cehoslovacia cu scorul de 5—0 în ultimul meci al turneului final din cadrul Campionatului mondial de hochei pe gheață (grupa A), reprezentativa U.R.S.S. cîștigă pentru a 22-a oară titlul suprem, ceea ce constituie un record absolut al competiției. Într-un alt joc, Suedia a dispus de Canada cu 6—4. Clasament final: 1. U.R.S.S. — 6 puncte; 2. Suedia — 3 puncte; 3. Cehoslovacia — 3 puncte (golaveraj inferior); 4. Canada — 0 puncte.

DEZVĂLUIRI

„ÎN CAREUL DE 6 m"

(urmare din pag. I)

— Văd că îmi povestești lucruri care vizează echipa din Brașov. Să înțeleg că „ciocnirile" s-au terminat?

— Nu, trebuie să-ți mai povestesc una. Culmea, după episodul de la Tg. Mureș, primul meci din retur, din nou sînt delegat să oficiez într-o partidă, tot la Tg. Mureș și tot cu „Rulmentul". Înainte de începerea întîlnirii, d-l Drăgănescu, antrenorul brașovencelor, mă abordează solicitîndu-mi ajutor să nu piardă la un scor mare. Invoca faptul că echipa era „subțire", că nu făcuse pregătiri, pierduse și trei jucătoare care nu s-au mai întors dintr-un turneu din străinătate. Îți dai seama. Din nou eram într-o situație dificilă... Aș fi dorit să-i ajut, dar nu puteam să abdic de la principiile care mă călăuzeau. Un meci pe muchie de cuțit, în care victoria putea să surîdă și brașovencelor care în ultimele 5 minute au ratat o aruncare de la 7 m și o acțiune pe poartă. Așadar, victorie a mureșencelor care au cîștigat foarte greu meciul. Dar „plăcinta" ne-a venit de la Federație care ne-a comunicat că n-o să mai fim delegați să mai arbitrăm. N-am înțeles nici pînă azi ce forțe oculte au hotărît, ce motive au fost determinante, căci profesorul Drăgănescu a apreciat pozitiv arbitrajul prestat. Ce să-i faci? Pentru mine cariera de arbitru se încheiase, colegul meu Dordea rămînînd în continuare.

— Din cele ce mi-ai povestit am înțeles că ai ceva pe suflet și față de fosta conducere a Comisiei județene de handbal.

— Hai să ți-o spun și pe asta! Poate așa o să mă lași să mai răsuflu, să-mi pot bea citronada pe care mi-ai oferit-o. Cuplul Kentzel — Dordea a fost nominalizat de către federația de specialitate pentru a participa la cursurile internaționale de la Brașov. Dar cei ce se aflau pe atunci în fruntea comisiei județene — nu știu nici pînă acum pe ce motive — n-au trimis acceptul, iar noi am aflat ulterior de această nominalizare, cînd era prea tîrziu. Nu vreau să acuz, dar prin măsura luată se pare că unul din colegii noștri, al cărui nume nu figura pe lista federației, n-a trimis acceptul, mai mult n-a dat nici o explicație la telefonul primit de la Lucian Grigorescu — secretarul Federației, care a întrebat de ce nu sîntem prezenți la Brașov. Așa că am pierdut și ultimul tren.

— Iată-ne la sfîrșitul discuției noastre. Poți să răsufli ușurat, nu înainte de a avea ultimul cuvînt.

— Ce-aș mai putea spune? M-am despărțit de atmosfera din sălile de sport — spun cu mîna pe inimă — cu mult regret, dar toate lucrurile au un sfîrșit. Cred că pentru mine a venit prea devreme! Nu vreau să mă înțelegi greșit. Cred că multe mi s-au tras și de la felul cum am înțeles eu să se desfășoare o întrecere sportivă, fără umbră de suspiciune. Aș fi lipsit de modestie dacă spun că am fost singurul, dar, din păcate, puțini au privit lucrurile așa. Eu am îndrăgit mult acest sport. Fratele meu, Sigi, actualmente angajat la Casei Tineretului Sibiu — la fel, a jucat și a arbitrat. Ștafeta a fost predată fiului meu, Doly, component al echipei „Independența — Carpați Mîrșa". Dar să nu încheie pînă nu-ți răspund și la o întrebare pe care nu vrei să mi-o pui din considerație pentru timpul pe care mi l-ai răpit. Sigur, primul meu obiectiv este reîntregirea familiei, soția mea este în R.F.G. Eu sper să plec în curînd, dar asigur cititorii ziarului că fiul meu va juca handbal în continuare, că niciodată nu va uita că pe malurile Cibinului a îndrăgit acest sport, în care ani de-a rîndul România a fost portdrapel.

— Îți mulțumesc!

Sportul medieșean între dorință și posibilități

(urmare din pag. I)

secții, oameni pasionați, ce fac munca aceasta din pasiune, dar în conjunctura actuală cu mari greutăți. Din păcate, la această discuție nu au putut participa toți conducătorii de secții și echipe, unii fiind plecați din localitate, alții nefiind găsiți sau chemați. Așadar, prima problemă abordată a fost cea a echipei de baschet fete — Gaz Metan C.S.S. Mediaș. Realizarea obiectivelor de rămînere în prima divizie a țării a creat o mare satisfacție în rîndul iubitorilor acestui sport, în condițiile știute de noi toți, echipa jucînd toate jocurile în deplasare, în Mediaș neexistînd o sală de dimensiuni regulamentare. Noroc cu „sala" din Sibiu, care a oferit cu generozitate condiții de joc, dar problema de fond o constituie perspectiva. Iată cîteva opinii. **Ing. Aurel Mohan** — Noi am făcut eforturi pentru a clădi această echipă foarte tînără (media 18,9 ani), pentru a determina la timpul respectiv factorii de conducere locali să se zbată pentru construirea unei săli de sport în Mediaș. Din păcate nu s-a făcut nimic, iar acum sîntem într-un impas greu de trecut • **Prof. Mihai Fleșeriu** — Echipa s-a maturizat în joc, dar ce păcat că cei ce trebuie să o susțină nu o pot vedea la jocuri și eu îi înțeleg atunci cînd au reticență față de problemele echipei. Acestei echipe trebuie să i se dea o certitudine, ea nu mai poate fi mult timp navetistă. Știu că aceasta nu se realizează peste noapte, dar pentru fete ajunge și o speranță. • **Ing. Florin Munteanu** — Cei care sîntem aici și care iubim acest sport, vom găsi soluții împreună cu conducerea B.A.T., ce patronează echipa, să-i asigurăm condiții de pregătire corespunzătoare pentru a determina prin argumente și rezultate construirea unei săli de sport. • **Prof. Aura Stoia** — În acest an va fi mult mai greu, unele fete fiind în clasa a XII-a, ceea ce face ca programul de pregătire și jocuri să fie adaptat la această problemă de fond a sportivelor.

Cea de a doua problemă a discuției a constituit-o situația C.S.Ș. Mediaș. Aici problemele sînt mult mai complexe începînd cu baza proprie, care arată jalnic, cît și cu celelalte baze puse la dispoziție de alte asociații. Dar să dăm cuvîntul d-lui Radu Faloba — director adjunct al C.S.Ș. Mediaș: „Se vorbește despre sală de sport de ani de zile. Acum sîntem cu cuțitul la os. Avem aceste două echipe în divizie și facem propuneri de construire a alteia noi. Cineva propunea să o facem pe locul celei existente prin modernizare. Eu zic că noi trebuie să luptăm pentru a cîștiga o sală, nu să pierdem una. Dar C.S.Ș. Mediaș are și alte probleme. Înotul își desfășoară activitatea în bazinul de sub tribuna stadionului care pe lîngă starea proastă în care arată, funcționează și cu intermitențe — 3 zile da, 3 zile ba. Ori vă dați seama ce continuitate în pregătire se poate face, ce performanțe, cu toată bunăvoința prof. Despina Ciuceanu. De asemenea, pista de atletism de la stadion este total necorespunzătoare pentru pregătire. Am aflat de o notă comună a F.R. Fotbal și cea de atletism, dar noi n-am văzut-o (cei de la Gaz Metan — Ilie Vlad — susțin că n-au primit-o, deși prof. Petică Ilie afirmă că i-a înmînat adresa personal n.n.) și în consecință lucrurile merg tot ca înainte, adică sîntem toleraţi la stadion".

Profesorul Octavian Șerban a prezentat apoi succint situația echipei de baschet, Mecanica C.S.Ș. Mediaș: „Încă nu este rezolvată problema finanțării echipei. Pentru ultimele deplasări băieții și-au plătit singuri deplasarea împreună cu mine, norocul nostru că am primit subvenție de la Direcția sportului recompensă pentru jucătorii crescuți la Mediaș cu care vom încheia acest campionat. Dar această problemă a produs deja urmări care împietează asupra pregătirii. Unii băieți merg 8 ore la serviciu, doi au renunțat la serviciu (pînă cînd?), Kloos și Hubacs au renunțat la echipă așa că nu văd deocamdată ce perspectivă ar putea avea această echipă în care joacă mulți juniori și este o pepinieră a divizionarei A, Balanța C.S.U. Noua conducere a Întreprinderii „Mecanica" caută soluții pentru rezolvarea acestor probleme și eu fiind un optimist sînt convins că d-l director Crăciun și tot consiliul de administrație vor reuși pentru că sînt bine intenționați.

S-au făcut și alte propuneri dintre care două concrete și foarte importante. • Continuarea lucrărilor de amenajare a fostului cămin al Liceului „Axente Sever" în hotel sportiv pentru As. Sp. Gaz Metan. • Cedarea localului fostului cinematograf al „Tineretului", C.S.Ș. Mediaș, pentru amenajarea unei săli pentru judo, lupte, culturism, etc.

Subscriem în totalitate la aceste propuneri, iar Direcția județeană a sportului s-a angajat să utileze în totalitate această sală pentru sporturile individuale.

După aceste considerații expuse de participanții la discuție, am solicitat o întrevedere cu primarul municipiului Mediaș, D-l Horia Bodogae, care cu amabilitate și receptivitate a ascultat doleanțele prezentate, asigurîndu-ne pe toți de faptul că problemele vor fi analizate și soluționate. Față de cele expuse de reprezentanții sportului, d-l primar a prezentat cîteva din demersurile făcute deja de municipalitate pentru întregirea bazei materiale a sportului medieșean. „Se continuă demersurile pentru realizarea complexului sportiv și de agrement Eleșteu din planul B.T.T., se va construi în zona „Vitrometan" o școală de cartier prevăzută cu bazin de înot și sală de sport, iar recent am oferit un amplasament, ce mai poate fi discutat, Centralei Gazului Metan pentru a construi o sală de sport, d-l director Mihai Puflea angajîndu-se că se va realiza. În ce privește celelalte propuneri ele vor fi studiate și se vor da cele mai bune decizii".

Am finalizat această amplă dezbatere pe marginea problemelor sportive din municipiul Mediaș, cu regretul doar de a nu fi prezenți și alți reprezentanți ai mișcării sportive, dar cu satisfacția că atît la nivelul primăriei cît și al conducătorilor acestui domeniu al vieții sociale am găsit oameni doritori să schimbe această situație de fapt și vrem să credem, fără să ne amăgim, că cele prezentate nu se vor volatiliza în noianul de probleme existente azi în tot și în toate, oferind celor pasionați din lumea sportului medieșan o șansă spre mai mult și mai bine.

Pentru albumul dumneavoastră

Să nu uităm oina!

Băieţii din fotografie sînt astăzi oameni în toată firea, dar n-au încetat să iubească oina, sportul nostru naţional. În urmă cu aproape 20 de ani, echipa de juniori C.F.R. Sibiu, pregătită de Pompiliu Istrate, devenea campioană naţională, prima din judeţul nostru în această disciplină.

Am vrea ca această fotografie să constituie un îndemn de a nu neglija acest sport deosebit de spectaculos care are tradiţii în judeţul nostru.

În rîndul de sus, de la stînga la dreapta: Florin Buta, Dumitru Poşa, Viorel Moisin, Ioan Grigore, Pavel Costei, Ioan Poşa, antrenorul Pompiliu Istrate, Toma Purece; jos: Ion Coştei, Adrian Grigore, Stelian Istrate, Vasile Cîrpătorea.

Foto: V. CÎRDEI

Campionatul judeţean de fotbal

Scoruri mari în etapa a XXIII-a

● **Firul Roşu — Automecanica 1—1 (0—0).** Automecanica, lidera autoritară a clasamentului, nu a avut o sarcină prea uşoară în jocul de la Tălmaciu. Textiliştii au atacat cu vigoare încercînd să se detaşeze, încă din start, pe tabela de scor dar, din pacate, atacurile lor n-au avut impezimea necesară de a se transforma în goluri. De altfel prima mare ocazie aparţine medieşenilor în min. 10 cînd, la o lovitură liberă de la 18 m executată de Todea, Ţole scapa mingea din braţe dar Buian o expediază, din gura porţii, mult peste transversală. La buturile adverse, I. Iancu, singur cu portarul Munteanu, în min. 44, şutează din 5 m. în spatele acestuia. În min. 58 oaspeţii deschid scorul prin Munteanu care transformă cu siguranţa lovitura de la 11 m. dictată de arbitru la faultul săvîrşit asupra lui Sărăşan. Tălmăcenii ies cu toată echipa în atac forţînd egalarea pe care o obţin prin golul înscris de D. Iancu în min. 66. În ciuda eforturilor gazdelor de a obţine victoria scorul rămîne neschimbat pînă la fluierul final al arbitrului V. Comănici (Sibiu) care a condus corect formaţiile **Firul Roşu: Ţole, Moodt,** Dragoş, **Milea,** Sorcă, **Chircă,** Ciorogaru (Fiţea, Naghi), **D. Iancu, I. Iancu, D. Rusu, Automecanica: Munteanu, Baier, Schuller,** Buluca, **Todea, Cula,** Bungiac, Roşca, **Sărăşan,** Boian, Savu (Popovici). ● **Construcţii — Record 1—2 (0—1).** Elevii antrenorului I. Dumbrean au învins la Sibiu, mai uşor decît arată scorul, o formaţie departe de forma şi comportamentul cu care ne obişnuise. Au marcat: Bobeş (min. 41) şi Dordea (min. 88), pentru învingători, respectiv Crăciun (min. 54 din lovitură de pedeapsă). ● **Mecanica — Balanţa 0—1 (0—1).** La Mediaş oaspeţi au învins meritat după o partidă de mare lupta. Unicul gol a fost înscris în min. 7 de Popa. ● **I.T.A. Geamuri — Progresul Dumbrăveni 9—0 (4—0).** Scorul etapei a fost realizat la Mediaş de către gazde în dauna unei resemnate formaţii din Dumbrăveni. Au punctat: S. Bungiac (4), Groza (3) şi A. Bungiac (2). ● **Unirea O. S. — Textila Cisnădie 1—1 (1—1).** Joc echilibrat, rezultat echitabil. Golurile au fost semnate de Reuss, respectiv Lăpădat. ● **Vitrometan — Tractorul 6—0 (4—0).** Oaspeţii n-au rezistat iureşului sticlarilor care au marcat de şase ori prin: T. Dobai (2), M. Dobai, Hanner, Müller şi Savonea. ● **Relee — C.F.R.-I.U.P.S. 6—1 (1—1).** După o repriză egală medieşenii au învins la un scor surprinzător graţie golurilor realizate de Moruţan (2), Domandi, Man, Schuser şi Duda. Golul sibienilor a fost opera lui Turcan. ● **Carbomet — Progresul Orlat 3—1 (2—0).**

V. MARA

ŞOIMII ÎN SERIAL

(urmare din pag. I)

mişoara, campioană naţională mulţi ani în şir. Echipă căreia nu-i rezista nici o formaţie din ţară, cea care cîştigase campionatul naţional din 1922 în fiecare an pînă în 1927, jucînd la Sibiu în cea mai bună formaţie de care dispunea pentru campionatul naţional din 1928, este învinsă la Sibiu, după două jocuri, din care primul s-a terminat la egalitate (2—2) iar al doilea a fost cîştigat de Şoimii cu 4—3. În primul tur al campionatului, Şoimii elimină în deplasare, la Craiova, campioana regională „Craiu Iovan" cu 4—2, urmînd ca turul al doilea (potrivit regulamentului de atunci) să-l dispute pe teren propriu. Iată ce scrie ziarul local de limbă germană „Siebenbürger Deutche Tageblatt" în numărul său din 1 Iulie 1928: **„Chinezul" joacă Duminică la Sibiu.** Al doilea tur al campionatului naţional îl susţin Şoimii pe teren propriu cu multipla campioană naţională „Chinezul". Acest joc reprezintă pentru Sibiu un excepţional spectacol sportiv şi solicită mare interes. Poate campionii vor juca Luni şi cu H.T.V.". Iată şi relatarea rezumată a jocului tot în ziarul de limbă germană (care în orice caz nu poate fi bănuit de părtinire pentru „Şoimii") în nr. din 9 Iulie 1928: „Şoimii — Chinezul 2—2 (2—1)". În al doilea tur al campionatului naţional de fotbal a întîlnit deţinătoarea titlului de anul trecut „Chinezul" pe echipa „Şoimii" din localitate. Clubul timişorean a trimis şi rezerve lăsînd o parte din garnitura I să susţină un joc particular pentru bani. Acest calcul al lor s-a dovedit un pahar amar, căci şoimii şi-au jucat jocul vieţii lor. (den Şoimii spielte das Spiel ihres Lebens...) constrîngînd echipa Chinezul să scoată un norocos 2—2... Unsprezecele Şoimilor a prestat cel mai bun joc pe care noi l-am văzut vreodată de la o echipă sibiană. (Şoimii elf spielte das beste Spiel das wir von einer Hermanstäter Manschaft bisher gesehen haben...). Fiecare jucător a luptat cu ardoare, a lucrat mingea cu multă plăcere, compartimentele au fost bine armonizate şi numai un noroc a fost ca să nu fie Chinezul aruncat din cursă... Timişorenii au arătat mai puţin zel decît adversarii lor şi au ieşit afară plini de ei, ca şi cînd jocul ar fi fost dinainte tranşat. Atunci s-au văzut pase lejere şi frumoase şi combinaţii bune. Şuturile au fost însă slabe şi imprecise. Primul gol cade pentru Chinezul dintr-o lovitură liberă. Şoimii nu se descurajează ci egalează printr-un frumos şut al lui Oprescu. La un atac al lui Oprescu, acesta e faultat în careu, Winkler transformă şi Şoimii conduc cu 2—1. Cu cîteva minute înainte de fluierul final, Chinezul reuşeşte egalarea. În prelungiri nu s-a mai întîmplat nimic, şi rezultatul rămîne 2—2. Deaceia Luni la ora 17 va avea loc al doilea joc. Pentru această a doua întîlnire „Chinezul" a telegrafiat cerînd întăriri, astfel că la cel de al doilea joc vor prezenta garnitura completă sosind şi Zombory, Wetzer, Tessler, Bürger, Rafinski, deci cea mai bună formaţie. Şoimii aliniază formaţia: Jivu, Kerri, Szabo, Winkler, Şerb, Băicoianu, Oprescu, Brendorfer, Apolzan, Roman. Al doilea joc are o desfăşurare interesantă. „Chinezul" intră hotărîtă să rezolve repede disputa şi după ce marchează trei goluri în poarta Şoimilor, Wetzer se adresează coechipierilor săi: — „Cum mă, pe mucoşii ăştia nu i-aţi putut bate?") Discuţie memorată de jucătorul şoimist Apolzan Gh. (La 3—0 pentru Chinezul, Şoimii strîng rîndurile) poate jigniţi de remarca lui Wetzer) şi atacă dezlănţuit, punînd în derută întreaga apărare a Chinezului. Oprescu conduce atacul şi face o partidă extraordinară marcînd două goluri în poarta lui Zombory, unul chează golul victoriei. Aşa se lea gol e înscris de Brendorfer şi egalitate din nou. D' nou prelungiri. Şoimii men ţin ritmul şi Roman mar ghează golul victoriei. Aşa se termină cea mai strălucită victorie a Şoimilor în confruntarea cu campionii naţionali".

(va urma)

Campionatul republican de şah — FINALA PE ŢARĂ, LA JUNIORI

În perioada 5—15 aprilie la Eforie Nord s-a desfăşurat campionatul republican de şah, finala pe ţară, rezervat juniorilor la 10 categorii de vîrstă. Sibiul a participat la 5 categorii de vîrstă la băieţi şi tot atîtea la fete. Ca de fiecare dată municipiul nostru a participat cu copii bine pregătiţi, valoarea lor fiind recunoscută în întreaga ţară. Şi în acest an s-au aflat printre primii cîştigători ai întrecerii. De remarcat evoluţia bună a fetiţei **Iulia Olaru** (10 ani) care a ocupat un frumos loc 7 pe ţară, cu 7,5 puncte şi cooptarea ei în lotul naţional.

În urma analizei partidelor, de către o comisie de selecţionare, mai au şansa să intre în lotul republican şi alţi colegi de-ai ei, ca de exemplu: Raluca Drăghicescu (12 ani) 6,5 puncte; Marius Morar (14 ani) 6,5 puncte; Eugen Răhăian (12 ani) 6,5 puncte; Dorel Cergă (12 ani) 6 puncte şi Gertrude Girelt (12 ani) 6 puncte.

Trebuie menţionat că proaspăta componentă a lotului republican, face cinste oraşului nostru. După cum ne spune profesorul de şah Gheorghe Răşinariu, este o fetiţă care practică şahul de doi ani în cadrul Clubului Sportiv Şcolar este ambiţioasă, bine educată de părinţii ei, are o mare capacitate de asimilare, este dublu legitimată la A.S. Independenţa şi este o speranţă autentică a şahului sibian.

Traian BANEA

Olaru Iulia (C.S.Ş.-Independenţa Sibiu)

CUVINTE ÎNCRUCIŞATE

TURISM

ORIZONTAL: 1) Centru turistic de mare interes situat la poalele masivului Postăvaru la altitudinea de 1 030 m (2 cuv.). 2) „Perla Bărăganului... — ... şi „Perla Bucegilor" 3) Unul din cele trei braţe de la vărsarea Dunării în Marea Neagră — Nume masculin 4) Rîu în Anglia — Pasiune cinegetică. 5) Mers pe căi întortochiate! — „Fruncea" României! 6) Iaşi în piesele lui Vasile Alecsandri, ... — ..."dulce tîrg" aşezat asemeni anticei Rome, pe coline, unul din cele mai vechi oraşe ale ţării — Panou central! 7) Unul din biografii lui Napoleon — Dînsul în Deltă! 8) Rezervaţie geologică în judeţul Braşov unde pot fi admirate coloanele de bazalt în defileul Oltului ce străbate Munţii Perşani — Spus pe nume. 9) Vîrful Bucegilor! — La Oradea în centru! — „Lacul...", important obiectiv turistic pe valea rîului Bicaz. 10) Căprior fără cap! — Ţărmul însorit al mării cu salba sa de staţiuni. 11) Localitate pe Someşul Mare, la poalele Munţilor Rodnei — Compozitor român contemporan, autorul cantatei „Stejarul lui Horea" (Cornel). 12) Cel mai nou pămînt al României, cunoscută zonă piscicolă, cinegetică, şi turistică (2 cuv.).

VERTICAL: 1) Afluent pe stînga al Dîmboviţei, pe a cărui vale se află o salbă de lacuri (Afumaţi, Moara Domnească, Fundeni, etc.) — Oraş şi staţiune climaterică de interes local în judeţul Hunedoara, pe Crişul Alb. 2) Cabană turistică şi staţie meteorologică de altitudine în masivul Bucegi — Mureşul în aval! — Vestigii ale trecutului ca acelea de la Adamclisi, Sarmizegetusa, Histria ş.a. 3) Afluent al Dunării care formează în cursul său superior o frumoasă vale — Ulei de import. 4) Rîu cu o pitorească vale ce străbate Ţara Moţilor — Construcţie anexă. 5) Somnul celor mici — Colindător — Curmătură. 6) Oraş în judeţul Olt pe dreapta Oltetului. 7) Cub unst — Mijloace de transport pe mişcătoarele cărări — Oraş din judeţul Dîmboviţa. 8) Oraş în centrul Italiei, port la Marea Adriatică — La intrarea în Ţăndărei! 9) „Perla Banatului" — „Cap...", una din modernele staţiuni de pe litoralul românesc al Mării Negre. 10) „... Monteoru", pitorească staţiune balneoclimaterică la 20 km de Buzău — „Acele..." stînci ascuţite caracteristice peisajului din Bucegi, care străjuiesc valea cu acelaşi nume, precum şi Valea cerbului (neart.). 11) Îşi poartă turma iarna la munte şi vara la şes — Cîntăreţi populari. 12) Pitorească zonă a ţării, admirabil descrisă de Geo Bogza (2 cuv.).

Dicţionar: OEI, REMS, ESI, ANO, RIOR, OIL, TAN.

George MARINA

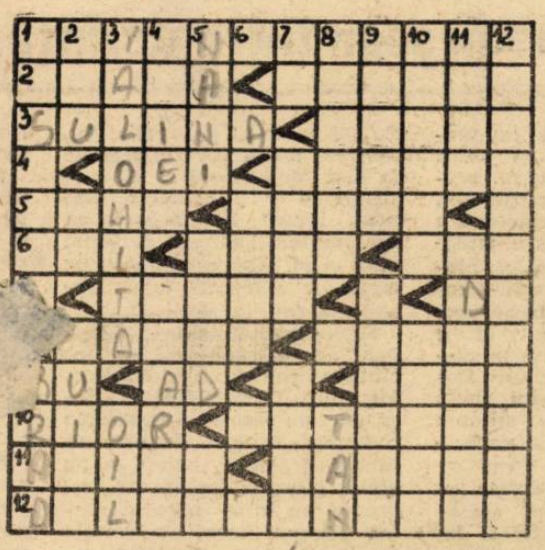

● Colectivul de redacţie: Mircea BIŢU, N. I. DOBRA, Ion PLEŞCA şi Octavian RUSU. ● Paginatori: C-tin Ghinea, I. Ionescu, D. Mărginean, linotipişti: I. Buda, V. Ceciliu ● Articolele colaboratorilor se primesc, în fiecare săptămînă, de marţi pînă vineri, între orele 9—12, la camera 4, sediul cotidianului independent TRIBUNA. ● Colaborările de la competiţiile la zi sînt aşteptate, în fiecare duminică, la Întreprinderea Poligrafică Sibiu, între orele 14—17. ● Redactorii publicaţiei pot fi contactaţi la telefonul 1 25 06. ● Tiparul executat la Întreprinderea Poligrafică Sibiu

Tribuna Sporturilor

Anul I
Nr. 10
săptămîna
14—21 mai
1990
4 pagini,
2 lei

SUPLIMENT SĂPTĂMÎNAL DE INFORMARE SPORTIVĂ AL COTIDIANULUI INDEPENDENT TRIBUNA

Confesiunile fotbalistului Ion Gheorghe

„Sînt stelist de mic copil!"

Acum mai bine de un deceniu (cum zboară timpul!), *Ion Gheorghe*, abia sărind pragul junioratului, pornea să cucerească lumea fotbalului. Cinci sezoane a jucat la Steaua, în compania unor stele de primă mărime ale fotbalului românesc, apoi (și din vina lui) a părăsit Capitala, stabilindu-se în Sibiu. Jucător cu har, priceput cum nu sînt mulți să „îmblînzească" mingea, Gică reușește, la 32 de ani, să revină cu echipa I.P.A. Sibiu în eșalonul secund. Provocîndu-l, pentru cititorii „Tribunei sporturilor", la un dialog fără cenzură și fără ceas (discuția o vom reproduce într-un serial ce nădăjduim că va trezi interesul dumneavoastră), Gică s-a dovedit același companion subtil, spontan, cuceritor.

— *Cu ce să începem, Gică?*

— Am plecat de la Făgăraș.

— *Nu cumva ai fugit de acasă?*

— Nu, doamne ferește. Am plecat de la Făgăraș, unde m-am născut în 18 iunie 1958, atras de mirajul „sportului rege".

— *Ah, deci te-ai născut la poalele Munților Făgăraș...*

— Nu, m-ați înțeles greșit, m-am născut la maternitate.

— *Hai că m-ai luat tare!*

— Ca pe teren, din primul minut.

— *Ei, dacă am ajuns totuși la teren, spune-mi și cum ai ajuns să joci fotbal?*

— De fapt, înainte de fotbal am practicat halterele.

— *Asta zău că n-o știam! Și-ai luat vreun titlu, vreo medalie?*

— Da, la un concurs desfășurat la Focșani am luat locul I ridicînd 200 kg și n-am mai putut să le pun jos.

— *Măi Gică, și Nicu Vlad te-ar fi invidiat pentru asta!*

— Numai să nu fie supărat pe mine. Ar trebui să știe că acum, la „bătrînețe", nu mai pot ridica nici două... halbere!

— *Să redevenim serioși, așa cum te știu*

(continuare în pag. a III-a)

Discuție consemnată de
Mircea BIȚU
(va urma)

Șoimii în serial

de **Constantin Maisner**

(urmare din numărul trecut)

Vestea înfrîngerii la Sibiu a acestei „supra puteri" fotbalistice care era „Chinezul", echipă profesionistă care monopolizase campionatul național din 1922 pînă în 1927, s-a răspîndit ca fulgerul, fiind considerată pe drept cuvînt cea mai mare surpriză fotbalistică a anului.

Nu era vorba de o întîmplare așa cum se spune adesea în fotbal, că „balonul e rotund", ci de două înfrîngeri consecutive (pentru că egalarea din primul joc survenită în ultimele minute poate fi considerată ca o înfrîngere a Chinezului după felul cum s-a desfășurat jocul), care confirmau forma bună a echipei Șoimii, puterea ei de a răsturna orice rezultat atunci cînd se mobiliza, calitatea fotbalului practicat de acea formație care poate fi considerată echipa de aur a Șoimilor din acea vreme. Următorul joc trebuia să fie disputat cu Jiul, la Petroșani.

Dacă e să dăm crezare declarației lui Pompiliu Mureșan, pe atunci în comitetul secției de fotbal a Șoimilor (confirmată de Ionel Căliman), Clubul Șoimii ar fi primit o telegramă de la „Jiul" că meciul de fotbal pentru campionatul național s-a amînat, iar echipa Șoimii să nu se prezinte pînă la o nouă anunțare. Clubul a dat urmare acestei telegrame și nu s-a prezentat. Ulterior s-a constatat că telegrama nu era oficială, iar Șoimii au pierdut întîlnirea cu Jiul prin neprezentare. Fie că e adevărată povestea cu telegrama, fie că nu, aceasta nu scutește conducerea clubului de atunci, de a fi tratat problema cu superficialitate și de a fi ratat prezența Șoimilor, măcar în finala campionatului național.

Campionatul național ediția 1927/28 este cîștigat de echipa „Colțea" Brașov care învinge „Jiul" cu 3—2.

Această victorie a Șoimilor avea să pună capăt supremației echipei Chinezul în fotbalul nostru, pentru că în anul 1929 campionatul național e cîștigat de „Venus" București, în anul 1930 de Juventus București, în 1931 de U.D.R. Reșița (care a învins în finală cu 2—0 pe S.G.S. Sibiu).

Afirmări. În ediția 1928/29 Șoimii sînt din nou cîștigători ai campionatului regional, dar sînt învinși cu 2—1 la Brașov, de echipa „Colțea" și eliminați din lupta pentru titlu.

În vacanța anului 1930, Șoimii își fac apariția în două jocuri amicale la București. Este interesant cum a fost privită de presă această apariție. Iată ce scrie Gazeta Sport. din 5 iulie 1930: „Campionii Sibiului au acceptat ca pentru 5 și 6 iulie, să se deplaseze la București pentru a susține două meciuri cu C.F.R. și „Juventus". Sibiul, pînă acum n-a fost văzut decît o singură dată, acum cîțiva ani în campionatul național cu Juventus cînd a lăsat o impresie excelentă. De atunci, fotbalul sibian este într-un progres continuu. Șoimii reușind acum doi ani să se califice în campionatul național, bătînd pe Chinezul în cea mai bună formație. Clubul românesc din Sibiu, dîndu-și seama de importanța celor două meciuri ce are de susținut la București va deplasa o formație întărită".

Iată și al doilea anunț: „Azi după-amiază la „Romcomit" echipa campioană a Sibiului întîlnește pe „Sparta-C.A.B.". Întîlnirea are un deosebit interes. Șoimii au înregistrat performanțe excelente printre care cea din anii trecuți cînd a reușit să elimine din campionatul național pe Chinezul în cea mai bună formație". Alt anunț: „Șoimii — C.F.R. București. Mîine după-amiază tot la „Romcomit" oaspeții sibieni vor juca împotriva gazdelor. Pentru ca echilibrul de forțe să fie cît mai apropiat oaspeții vor introduce în formație doi jucători din echipa „S.G.S." (Seifert și Dietrich n.r.). Echipa Șoimii are în Băicoianu o extremă foarte rapidă, care va constitui de fapt punctul de conducere a înaintării... Șoimii sunt o echipă omogenă al cărei joc nu diferă multe de al C.F.R.-ului".

COPPA DEL MONDO (10)

AR-GEN-TINA!

În 1978, țara organizatoare fiind Argentina, era firească dorința echipelor sud-americane de a cuceri titlul suprem, în primul rînd cele două mari: Brazilia și Argentina. Din Europa veneau, cu speranțe de mărire, R.F.G.-ul — campioana en titre, Olanda — vicecampioana lumii, Franța și Polonia — semifinaliste cu patru ani în urmă. Dar nu numai ele. Spre exemplu, scoțienii au declarat la sosirea în Argentina: „Noi vom fi campionii lumii!" Și-au adus geamantanele burdușite cu sticle de whisky și-au ținut-o tot într-un chiolhan. Numai că în primul meci, cu Peru, („leul contra oiței" ziceau ziariștii), „oița" a belit „leul", scoțienii pierzînd cu 3—1, iar apoi, în ciuda victoriei cu 3—2 asupra Olandei, n-au depășit granițele grupei, și-au luat fustițele și cimpoaiele și s-au întors acasă.

Fără Beckenbauer, G. Müller și Overath echipa vest-germană n-a ajuns în semifinale, ca și Polonia, în echipa căreia, alături de „veteranii" Tomaszewski, Szimanowski, Szmuda, Deyna și Lato, juca Boniek (atunci în vîrstă de 21 de ani), noua stea a fotbalului european, ca și

(continuare în pag. a III-a)

N. I. DOBRA

Tenis de cîmp

Trei tinere speranțe

În ultimii ani, stresați de tot felul de nedorite evenimente, n-am mai urmărit evoluția (sau involuția?) unui sport care, cîndva, s-a bucurat de o mare audiență în rîndul copiilor și tinerilor: tenisul de cîmp. De aceea, începînd cu acest număr, am dori să permanentizăm — dacă va fi posibil — o rubrică dedicată acestui frumos sport.

Vom începe prin a consemna participarea a trei speranțe ale tenisului de cîmp sibian la „Criteriul primăverii" faza de zonă. Este vorba de Diana Nan, care la cat. 11—12 ani a ocupat locul 5, Anca Vasiloaica locul 2, la aceeași categorie și Roxana Fera — locul 5 la cat. 13—14 ani. Pozițiile ocupate le-au dat dreptul de participare, ulterior, la faza finală a aceluiași concurs, în perioada 17—21 aprilie, la Tîrgoviște, unde au fost prezente, la fiecare categorie de vîrstă, cele mai bune 40 de tinere tenismene ale țării.

Neacomodate cu tensiunea de concurs și cu timpul nefavorabil (frig, vînt), sibiencele au ocupat poziții sub cele la care le dădea dreptul valoarea. Anca Vasiloaica — locurile 9—12, Diana Nan — locurile 17—24, Roxana Fera — locurile 25—32.

Făcînd abstracție de rezultatele consemnate pe foile de arbitraj, trebuie spus — a spus-o însuși d-l Comănescu, delegatul Federației Române de Tenis — că după jocul practicat, cele trei fetițe au reale perspective de afirmare. Lor și antrenorului lor de la A.S. Libertatea Sibiu — Emil Pantazopol — mult succes!

Ciprian I. NAN

Secvență din debutul partidei F.C. Inter — Jiul protagoniști fiind Varga, arbitrul Ad. Porumboiu și Majearu. Greul de-acum avea să înceapă...

Aflăm de la D. J. S. Sibiu

Direcția Județeană a Sportului Sibiu anunță toate asociațiile sportive din județ, că în baza Decretului de organizare și funcționare a Ministerului Sportului sînt obligate să se înregistreze oficial la Direcția județeană. La înregistrare se vor prezenta următoarele: denumirea, culorile steagului (dacă e cazul emblemă, insignă), ștampilă, numele și prenumele președintelui asociației sportive, secții afiliate nominalizate.

Handbaliştii mîrşeni au păşit cu dreptul în turneul de calificare pentru divizia A

INDEPENDENŢA CARPAŢI MÎRŞA — CONSTRUCTORUL ORADEA 35-21 (18-10)

A început „numărătoarea inversă" pentru promovarea în divizia A la handbal. Un eveniment sportiv de la care sibienii aşteaptă mult, adică revenirea după o bună perioadă de timp, a echipei Carpaţi Mîrşa pe prima scenă handbalistică a ţării.

Ieri, dimineaţă, în sala sporturilor din Mîrşa „populată" cum nu am văzut-o de mult, într-o atmosferă de entuziasm şi sărbătoare (n.a. nu a lipsit nici muzica oferită de un grup de instrumentişti), elevii antrenorilor Serafim Drăgan şi Victor Cornea au obţinut o preţioasă victorie în faţa orădenilor, la o diferenţă de scor — 14 puncte — care le poate permite să privească cu optimism partidele dificile pe care le au de susţinut în continuare.

Primele 7 minute ale partidei au stat sub semnul nervozităţii, al greşelilor şi ratărilor în lanţ, în acest minut scorul înregistrat pe tabela de marcaj fiind de 2—2. Din acest moment mîrşenii, care practică un joc foarte exact în apărare, cu toate că mai manifestă pripeală în unele faze de atac, se distanţează sigur, la jumătatea primei reprize avînd un avantaj de 4 goluri. Portarul Ştefan Nicolae se dovedeşte în mare formă şi, în consecinţă eforturile mîrşenilor de a se detaşa la scor sînt încununate de succes, la pauză ei reuşind să conducă cu 18—10.

La reluare se părea că vom asista la o lovitură de teatru, oaspeţii reuşind să înscrie 3 goluri consecutiv şi să reducă din handicap (18—13, min. 33). Mîrşenii, însă îşi ordonează jocul şi cu Csavar, Bock şi Beşta în mare formă accelerează, reuşind să termine învingători la o diferenţă confortabilă, 35—21, luînd astfel o primă opţiune serioasă pentru revenirea în divizia A. Bun arbitrajul prestat de bucureştenii Traian Popescu şi Aurel Dumitrescu. Pentru Carpaţi Mîrşa au înscris: Beşta (9), Bock (9), Csavar (7), Kenzel (5), Tomuţea (3) şi Vătafu (2).

Vineri, 18 mai, de la ora 17, în sala sporturilor din Mîrşa elevii antrenorilor Drăgan şi Cornea vor primi replica echipei Mecon Iaşi, care astăzi a jucat, pe teren propriu cu Teleajenul Ploieşti. Programul ultimei etape a turului (27 mai) este: Teleajenul Ploieşti — Carpaţi Mîrşa şi Mecon Iaşi — Constructorul Oradea. Cele trei etape ale returului vor avea loc în zilele de 3, 10 şi 17 iunie.

Succes echipierilor de la Carpaţi Mîrşa.

Octavian RUSU

Minutul 91

• **„U" Cluj — Sp. Studenţesc 2—2 (1—0).** Victorie tonică a „şepcilor roşii" graţie golurilor reuşite de Mircea Muntean în min. 29 şi 81, studenţii bucureşteni părînd a fi luat vacanţă... • **Flacăra Moreni — F.C. Bihor 2—2 (0—1).** Mai interesant decît meciul în sine ni s-a părut „dialogul" original dintre „grevistul" Ilie Dobre şi coordonatorul transmisiilor, Ion Ghiţulescu. Au înscris Marcu (min. 64, din11 m) şi Lala (min. 70) pentru morenari, care au cheltuit cam degeaba în „Regie", respectiv Ov. Lazăr (min. 32) şi Cheregi (min. 74) • **Petrolul — Jiul 1—0 (0—0).** Găzarii s-au chinuit să stingă „lanterna". A marcat Oct. Grigore în min. 58, după care antrenorul Virgil Dridea a fost poftit în tribună din cauza... nervilor. • **Steaua — S.C. Bacău 4—2 (2—1).** Meci fără istoric, adjudecat de (încă) echipa campioană prin golurile înscrise de Pena (min. 10 şi 27), Minea (min. 54) şi Ciocan (min. 72). Pentru băcăuani au punctat Scînteie (min. 19) şi Burleanu (min. 79, din penalti) • **„Poli" — Corvinul 1—0 (0—0).** Jackie Ionescu, antrenorul oaspeţilor, n-a vrut să arunce... prosopul şi candidaţii la Cupa U.E.F.A. de pe Bega au învins abia la limită prin golul lui Varga (min. 52), alte patru mingi de gol izbind barele porţii hunedorene. • **Dinamo — F.C. Farul 2—1 (0—0).** Cu internaţionalii Răducioiu şi Lupu în formaţie, autorii golurilor, dinamoviştii s-au scremut să învingă o formaţie constănţeană rămasă din primele minute în 10 jucători prin eliminarea lui M. Popa. Pentru oaspeţi a punctat din penalti Cămui (min. 84). • **F.C. Argeş — F.C.M. Braşov 4—0 (2—0).** Scorul etapei l-a stabilit echipa lui Ion Nunweiller care a marcat de patru ori prin Bănuţă (min. 20 din 11 m şi 82), Grigoriu (min. 38) şi Prisăceanu (min. 87). Poarta braşoveană a fost apărată în ultimele minute de... Barbu, Şanta fiind eliminat.

Mircea BIŢU

Baschet C. S. Ş. Mecanica Mediaş — medalia de bronz la juniori..

Clasaţi pe locul 1 în seria a II-a a diviziei şcolare şi de juniori, baschetbaliştii de la C.S.Ş. Mecanica Mediaş, pregătiţi de prof. Octavian Şerban, au participat la turneul final ce s-a desfăşurat în perioada 2—6 mai la Cluj. Învingînd cu: 82—65 pe C.S.Ş. Piteşti, cu 74—51 pe C.S.Ş. Ploieşti şi cu 84—79 pe C.S.Ş. 4 Bucureşti, elevii medieşeni au cedat cu 76—79 în faţa echipei C.S.Ş. 3 Steaua Bucureşti, după ce la pauză elevii de la C.S.Ş.-Mecanica Mediaş conduceau cu 17 puncte şi cu 64—80 în faţa campioanei C.S.Ş. Viitorul Cluj. Formaţia folosită de prof. O. Şerban a fost: Radu Nemeş, Elemer Tordai, Ernö Kiss, Daniel Popa, Daniel Rotaru, Lucian Corui, Florin Toader, Atilla Kriovsik, Mihai Dăian, Robert Mozeş şi Radu Bogdan. De remarcat că Elemer Tordai şi Ernö Kiss sînt componenţi ai naţionalei de juniori care, participînd la preliminariile desfăşurate în Grecia, a reuşit să se califice pentru turneul final al Campionatului European ce se va desfăşura în perioada 17—25 august în Olanda. Prof. Octavian Şerban este antrenorul principal al acestui lot. De asemenea Daniel Popa este component al lotului naţional de cadeţi.

...Fetele — pe locul 4

Tot la Cluj, în aceeaşi perioadă, s-a desfăşurat şi întrecerea junioarelor pentru titlul de campioană. Elevele pregătite de prof. Costel Tătaru nu au reuşit performanţa de anul trecut cînd au cucerit titlul, de astă dată ele situîndu-se doar pe locul 4. Rezultate: 72—58 cu C.S.Ş. Satu Mare, 60—51 cu C.S.Ş. Constanţa, 65—72 cu C.S.Ş. Constructorul Arad (cîştigătoarea titlului), 59—64 cu C.S.Ş. 5 Rapid Bucureşti şi 59—64 cu C.S.Ş. Comerţul Sf. Gheorghe. Din formaţia de anul trecut nu au mai făcut parte Nicoleta Nagy şi Laura Dumitrescu, devenite senioare.

C.S.Ş. Mecanica Mediaş — locul 9 în divizia B (tineret)

După turneul de la Cluj, la numai o singură zi, echipa C.S.Ş. Mecanica Mediaş a participat la turneul final al diviziei B (tineret) pentru locurile 9—12. Elevii medieşeni au cîştigat toate cele 3 jocuri susţinute clasîndu-se pe locul 9. De relevat este faptul că ei aveau dreptul să participe la turneul pentru locurile 1—8 de la Bucureşti, însă presaţi de timp şi din lipsă de... fonduri, s-a preferat să participe la un turneu mai scurt ce s-a desfăşurat la Ploieşti, pentru locurile 9—12.

Grupaj realizat de

Ilie IONESCU

Ce se întîmplă la Mediaş...?!

Gaz metan — A. S. Drobeta Tr. Severin 0-2 (0-1)

După o partidă de mare luptă, gazdele s-au văzut nevoite să cedeze cele două puncte puse în joc, datorită, în principal, lipsei de tact în fazele de finalizare. Cu toată dominarea netă a gazdelor, tabela de marcaj s-a modificat numai în favoarea oaspeţilor de două ori, respectiv min. 30 — Sîrboiu şi 55 Mănescu. De cealaltă parte am văzut şi notat o duzină de ratări ale lui Pustai, o bară a debutantului Bancheş şi alte asemenea ratări, care ar fi putut aduce bucuria în tribune.

Ne aşteaptă două partide în care ne punem mari speranţe (16 mai la Mecanică fină) şi 19 mai acasă cu Constructorul Craiova.

Sîntem alături de echipă.

Cartonaşe galbene: Veza şi Solomon.

Arbitraj bun D. Buciuman (Timişoara).

Gaz metan: Roşca — Solomon, Biro, Aloman, Marin — Veza, Mărginean, Ologu (min. 58 Bancheş), Năstase, Radu II, Pustai.

C. FUGACIU

CLASAMENTE

DIVIZIA A

1. Dinamo Bucureşti	27	22	3	2	80-18	47	(+17)
2. Steaua Bucureşti	28	22	3	3	75-24	47	(+19)
3. Univ. Craiova	29	18	6	5	52-21	42	(+12)
4. Petrolul Ploieşti	28	13	6	9	41-30	32	(+ 4)
5. F.C.M. Braşov	28	12	8	8	34-40	32	(+4)
6. Poli Timişoara	27	11	7	9	43-34	29	(+ 3)
7. F.C. Bihor	28	12	3	13	56-47	27	(— 1)
8. F. C. INTER SIBIU	**28**	**11**	**4**	**13**	**37-36**	**26**	**(— 2)**
9. Sp. Studenţesc	28	11	4	13	35-42	26	(—2)
10. F. C. Farul	28	8	8	12	40-43	24	(— 2)
11. F. C. Argeş	28	11	2	15	32-38	24	(— 4)
12. Flacăra Moreni	28	9	6	13	30-36	24	(— 6)
13. „U" Cluj	28	8	7	13	33-55	23	(— 5)
14. S.C. Bacău	27	9	3	15	30-47	21	(— 5)
15. Corvinul Hunedoara	27	9	3	15	26-51	21	(— 3)
16. Jiul Petroşani	28	8	4	16	29-49	20	(— 8)

Pe ultima coloană — „clasamentul adevărului"

DIVIZIA C, SERIA A VII-A

1. I.P.A. Sibiu	**26**	**17**	**4**	**5**	**60-21**	**38**
2. Electrica Titu	26	15	2	9	57-36	32
3. Dacia Piteşti	26	11	6	9	34-25	28
4. Electronistul C. Argeş	26	13	2	11	32-32	28
5. Unirea Piteşti	26	11	6	9	25-26	28
6. Metrom Braşov	26	11	5	10	34-23	27
7. C.S.U. Mecanica Sibiu	**26**	**12**	**2**	**12**	**34-34**	**26**
8. Metalul Voinţa Sibiu	**26**	**10**	**5**	**11**	**30-38**	**25**
9. Muscelul C-lung	26	12	1	13	25-35	25
10. Metalul Rm. Vîlcea	26	11	2	13	25-51	24
11. Carpaţi Mîrşa	**26**	**9**	**5**	**12**	**35-39**	**23**
12. Carpaţi Braşov	26	11	1	14	40-45	23
13. Chimia Găeşti	26	10	3	13	31-37	23
14. Dacia Cozia Călimăneşti	26	9	5	12	25-33	23
15. Nitramonia Făgăraş	26	9	4	13	38-37	22
16. Carpaţi Agnita	**26**	**9**	**3**	**14**	**38-50**	**21**

C.M. DE DIRT-TRACK

Sibianul Marius Şoaită continuă cursa ...

După ce în etapa a II-a a Campionatului naţional individual de seniori a înregistrat 3 abandonuri datorate defecţiunilor tehnice ale motocicletei, iată că, inclus în ultimul moment în echipa ţării, alături de Sorin Ghibu, Mircea Agrişan şi Stelian Postolache, pentru a participa la preliminariile Campionatului Mondial de dirt-track, Marius Şoaită şi-a confirmat valoarea. Astfel, concursul preliminar desfăşurat în localitatea Rovno (U.R.S.S.), la care au participat alergători din: Bulgaria, Ungaria, U.R.S.S., Polonia şi România, i-a stabilit pe cei 8 alergători care vor participa la sferturile de finală zonale ce se vor desfăşura în Polonia. Printre aceştia reprezentantul ţării noastre Marius Şoaită s-a situat pe locul 6, cu 9 p.

I. ILIE

PE SCURT... PE SCURT...

Fotbal, divizia B, etapa nr. 29 (13 mai). **Seria I:** F.C.M. Progresul Brăila — C.S. Botoşani 5—1; Steaua Mizil — Siretul Paşcani 2—0; Unirea Focşani — Viitorul Vaslui 1—1; Foresta Fălticeni — Gloria Buzău 2—3; C.S.M. Suceava — Olimpia Rm. Sărat 1—0; Unirea Slobozia — Politehnica Iaşi 3—1; C.F.R. Paşcani — Ceahlăul P.N. 0—2; Aripile Victoria Bacău — Oţelul Galaţi 1—0; Poiana Cîmpina — Prahova Ploieşti 3—2. **Seria a II-a:** Metalurgistul Slatina — Chimia Rm. Vîlcea 4—2; I.M.A. S.A. Sf. Gh. — Mecanică Fină Buc. 3—1; Gaz metan Mediaş — A.S. Drobeta Tr. Severin 0—2; Autobuzul Buc. — Constructorul Cv. 3—2; Pandurii Tg. Jiu — Tractorul Braşov 4—0; Sp. „30 Decembrie" — Minerul Motru 3—0; Rapid Bucureşti — Unirea Al. Iulia 3—0; I.C.I.M. Braşov — F.C.M. Caracal 0—0; Metalul Mija — C.S. Tîrgovişte 3—1. **Seria a III-a:** C.S.M. Reşiţa — A.S.A. Progresul Timişoara 3—0; Gloria Bistriţa — Electromureş Tg. Mureş 5—2; C.F.R. Timişoara — Gloria Reşiţa 2—0; Someşul S.M. — Mureşul Expl. Deva 5—3; Steaua C.F.R. Cluj — F.C. Maramureş 0—0; C.S.M. Vagonul Arad — Strungul Arad 2—1; A.S.A. Tg. Mureş — Armătura Zalău 2—0; Metalul Bocşa — U.T. Arad 3—0; Chimica Tîrnăveni — Olimpia S.M. 1—0.

UNIREA PITEŞTI — CARPAŢI MÎRŞA 1—0 (0—0)

O partidă — cum de mult nu am mai văzut în jocurile din acest eşalon al fotbalului nostru.

Joc curat, faze alerte, arbitraj excelent, şi o echipă — oaspete — într-o zi excelentă, care a condus ostilităţile — aproape toată partida.

O neatenţie copilărească a apărării a făcut ca în min. 86 să primească gol, împotriva cursului jocului.

(M. Apostolache)

I.P.A. SIBIU — CHIMIA GĂEŞTI 2—1 (0—0)

O partidă destul de dificilă pentru liderul seriei în care oaspeţii s-au agăţat de orice minge cu speranţa unei eventuale remize. După o primă repriză săracă în faze de poartă, gazdele intră hotărîte în repriza a II-a înscriind prin Giugiumică (min. 65 din penalty) şi Niculcea min. 77 cu o execuţie de excepţie. Oaspeţii reduc din handicap în min. 85 prin Cristian. Bun arbitrajul brigăzii timişorene avînd la centru pe Cornel Bălănescu.

Iulian NISTOR

Metrom Braşov — Electrica Titu 2—0 (2—0), Metalul Voinţa Sibiu — Carpaţi Braşov 2—1 (1—0), Nitramonia Făgăraş — C.S.U. Mecanica Sibiu 3—0 (1—0), Carpaţi Agnita — Muscelul C-lung 1—0 (0—0), Electronistul C. Argeş — Dacia Piteşti 2—1 (0—1), Metalul Rm. Vîlcea — Dacia Cozia Călimăneşti 1—0 (0—0).

Juniorii de la I.P.A. Sibiu — în finala „Cupei României" la oină

La numai o săptămînă după ce echipa de seniori cîştiga zona de la Deva şi se califica pentru finala pe ţară, iată că şi juniorii acestei asociaţii au reuşit să cîştige etapa de zonă a „Cupei României" la oină, desfăşurată sîmbătă la Sf. Gheorghe.

Elevii pregătiţi de Constantin Scripcăraş au învins: cu 16—7 pe reprezentanta judeţului Dîmboviţa; cu 12—2 pe Mureş; 20—4 pe Hunedoara şi cu 19—1 pe Covasna.

Karate-do pe înțelesul tuturor

de Francisc Tobă
SHODAN — SHOTOKAN

4. Vom începe apoi să facem primii pași spre însușirea primelor KATA. Acestea constituie un gen de „exerciții impuse" din gimnastică. KATA-urile sînt, de fapt, o succesiune bine definită de tehnici de apărare și atac, pe direcții bine definite, într-un ritm bine precizat. KATA-urile sînt rodul muncii vechilor maeștri și semnifică lupta unui singur individ cu 8—10 adversari, dispuși circular. Însușirea și perfecționarea acestor KATA ne va oferi surpriza să devenim posesori ai unui bagaj foarte eficient de „secvențe" de luptă. Într-o confruntare reală, un karateka, va apela, din reflex, la „părți" din KATA-urile însușite și va putea rezolva favorabil conflictul.

Să recapitulăm. Primul pas este KIHON-ul. Adică însușirea tehnicilor de bază. Pasul următor, la puțin timp de la însușirea primelor tehnici fundamentale este KATA. Apoi urmează KUMITE-le. Adică LUPTA! Scopul final al oricărei arte marțiale!

În sarcina SENSEI-ului rămîne să aprecieze oportunitatea, pentru fiecare elev, a depășirii unei etape și abordarea următoarei etape.

Această etapizare, artificială, de fapt în realitate nu există atît de distinct. Și marii maeștri consacră mult timp KIHON-ului. Un mare maestru, întrebat care ar fi drumul spre marea performanță, în karate, a dat următorul răspuns: „Basic training, Basic training, Basic training!" Fără comentarii.

Deci am încercat o paralelă între însușirea karatelui și însușirea unei limbi străine am putea considera că A.B.C.-ul este KIHON-ul, gramatica o constituie KATA-ul iar redactarea este KUMITE-le. De aici ar trebui să reținem o idee valoroasă: să nu ne grăbim să „redactăm" prematur! Mai ales că în artele marțiale „greșelile de redactare" ne pot costa uneori scump!

Mi-aș mai permite o sugestie: NU VĂ GRĂBIȚI! Încercați să pătrundeți în spiritul asiaticului. Acesta știe că marea performanță, în orice domeniu, se realizează doar cu pași mici, dar constant executați.

Există, din păcate, tendința unor instructori de a grăbi acest proces laborios de formare a karatiștilor, în ideea performanței imediate. Adică succesul cu orice preț, în competiții, îi determină pe foarte mulți să parcurgă etapele însușirii tainelor artelor marțiale într-un ritm alert. De fapt karateka este „sacrificat" pe altarul performanței imediate. Este vorba de competițiile de karate, denumite SHIAI.

(va urma)

C.S.Ş. Şoimii Sibiu copilul vitreg al sportului şcolar?

Dacă un necunoscut intră pentru prima dată în curtea unde își are sediul C.S.Ș. Șoimii, primul gest al acestuia este precis unul de mirare și frică. De mirare și frică pentru că această curte te duce cu gîndul la filmele italiene. Curtea C.S.Ș. Șoimii, în care locuiesc mai multe familii, arată jalnic, iar mirosurile degajate de peste tot îți lasă impresia că te afli în preajma unei cantine de cartier. Din fericire în sediul C.S.Ș. Șoimii se vede mîna de gospodari a oamenilor acestei unități, ambianța fiind plăcută și reconfortantă.

D-l Ioan Stanciu, directorul C.S.Ș., se oferă cu amabilitate să ne fie nu numai o gazdă plăcută și plină de solicitudine ci și un ghid competent.

Așadar, sediul C.S.Ș. Șoimii. În incintă — o sală de forță, cea mai modernă și mai utilată din tot județul care are un grad de folosință foarte mare. Aproape toți halterofilii și culturiștii ar dori să lucreze aici, ceea ce e imposibil și de aici permanentele neînțelegeri între aceștia.

Sala e plină de tineri dornici să-și fortifice organismul. Se muncește mult și greu la culturism.

La etaj, se află gata vopsită și zugrăvită o sală foarte frumoasă, special amenajată, acum pentru secția de tenis a clubului, reușindu-se, după mulți ani, amenajarea unor vestiare pentru sportivi și profesori.

C.S.Ș. Șoimii, al doilea club sportiv școlar din Sibiu, are în structura sa șapte secții pe ramuri de sport, respectiv: atletism, fotbal, schi fond, schi alpin, rugby, tenis de cîmp și judo. În club își desfășoară activitatea 30 de profesori pe specialități, care, în decursul existenței acestui club, au dat Sibiului și țării performeri de valoare. Cei mai vechi oameni ai clubului sînt: Petre Manu, Ioan Lupu, Liviu Maier, Emil Sîrbu, Cristian Marinovici, Dan Lașiță, Mihai Ungureanu și, bineînțeles, directorul Ioan Stanciu care a prins toate perioadele prin care a trecut unitatea. Ca bază materială clubul mai dispune de Sala Rio, de judo.

„În secțiile noastre — ne spune d-l Stanciu — sînt cuprinși 969 tineri sportivi, pe grupe de pregătire, respectiv începători, avansați, și performanță. Deci o cuprindere bună și, aș zice, cu o structură piramidală corespunzătoare marii performanțe. Desigur, pe marginea acestei structuri se poate discuta foarte mult, mai ales în ce privește calitatea sau valoarea celor nominalizați în grupele sportive. Ca bază materială însă stăm foarte slab, în afara celor amintite anterior, nu dispunem de nimic altceva, îndreptîndu-ne acum speranțele spre Complexul sportiv de pe Valea Săpunului de care vom beneficia în baza unui protocol încheiat cu Asociația Sportivă Construcții Sibiu. Iar ca doleanță, zic eu, justificată și pentru care ne vom bate cu argumente în continuare, cabana Paltinul din Bîlea, care ar rezolva în totalitate pregătirea schiorilor pe o perioadă de șapte luni din an. Știu că e greu, că o vor și alții, în special O.J.T.-ul, dar sînt convins că Primăria județului de care depinde această decizie, va oferi C.S.Ș. Șoimii Cabana Paltinul întrucît noi sîntem ai Primăriei și eu zic că orice părinte trebuie să țină mai întîi la copiii săi și apoi la ai vecinilor".

Îi dăm dreptate d-lui director Stanciu și sperăm și noi, ca și toți iubitorii schiului, că se va lua o hotărîre dreaptă, aceasta cu atît mai mult cu cît din cele cerute pentru sport din fostele baze ale p.c.r. și u.t.c., sportului nu i s-a dat nimic.

Nu vom încheia acest reportaj făcut la C.S.Ș. Șoimii fără a prezenta cititorilor și cîteva nume ce au făcut cinste clubului, Sibiului și României. Ei sînt: Ilie Șerban, Mihaela Fera, Adina Țuțulan, Doris Bonfert, Dan Arimie, Adrian Bîra, Gheorghe Brunchea, Florin Ioniță, Iancu Jianu, Ioan Domnar și mulți alții.

B. ȘIRIANU

„Sînt stelist de mic copil!"

(urmare din pag. I)

iubitorii fotbalului. Unde ai început să joci?

— Ca junior, la Nitramonia Făgăraș, unde, împreună cu fratele meu Sorin, m-a dus mama. La 14 ani debutam în divizia B, în aceeași echipă, iar în 1977 am fost legitimat de Steaua București după ce F.C.M. Brașov mă curtase asiduu.

— *Și ți-au făcut curte la Făgăraș?*

— Da, pentru că acolo aveam casa și-mi trebuia și o curte.

— *Totuși, ai preferat Capitala?*

— Da, pentru că eram stelist de mic copil.

— *De mic?*

— Nu, de crenvurști. Adevărul este, redevenind sobru, că n-am rezistat tentației de a fi coechipier cu Marcel Răducanu.

— *Și ai jucat cu Marcel?*

— Da. Mi-aduc aminte că prima dată am jucat foarte mult la... nunta lui Anghelini. Apoi am evoluat împreună pînă în 1980, cînd el a plecat cu naționala în R.F.G., iar eu cu Steaua în Madagascar. La întoarcere, Fane Sameș mi-a spus că Marcel alesese libertatea. Vitasem să vă spun că înainte de a ne prezenta la pregătire pentru ediția 1980—1981, Marcel și cu mine ne-am petrecut concediul la Făgăraș. După rămînerea lui în Occident, prietenia noastră fiind de notorietate, mie mi s-au făcut tot felul de greutăți în obținerea vizei pentru alte ieșiri în străinătate cu Steaua.

— *Ei, dar acum ai pașaportul în buzunar!*

— Da, cu vize pentru cinci țări.

— *Care sînt acestea?*

— Țara Făgărașului, Țara Bîrsei și alte „țări"...

— *Hai c-am notat-o și pe asta. Dar să nu uit: de ce-ți „driblezi" echipa și nu prea vrei să joci în meciurile din deplasare?*

— Păi cum să joc, nea Mircea, cînd pe targa echipelor gazdă scrie cu litere de-o șchioapă: „Bine ați veniți".

— *Apropo de asta, Gică, ia spune cum a fost la Lupeni în campionatul trecut?*

— Cum să fie? Am ieșit la încălzire, iar după noi au ieșit gazdele avînd pe tricouri două ciocane încrucișate.

— *Și?*

— Și atunci i-am strigat lui nea Rebega, șoferul nostru: Te rog s-o pupi pe nevastă-mea că nu se știe dacă o mai văd.

— *Bine, bine, dar meciul cum a fost?*

— Ca în divizia C, în deplasare! În primele 20 de minute, noi am stat deasupra pămîntului la un metru înălțime datorită deposedărilor demolatoare ale colegilor de la Lupeni. Iar baie am făcut cu ajutorul lui Dumnezeu, care a adus ploaia, în baia stadionului neavînd loc decît „blînzii" jucători localnici, care cîștigaseră cu 3—0. Ce să mai spun că în timpul primei reprize; omul meu, fundașul de marcaj, un buldog gen Tarzan, mi-a spus: „Băiețică, pe aici nu se trece" și s-a ținut cu coasa după mine.

— *Și tu ce i-ai răspuns?*

— Că dacă pe la Lupeni e interzis, trec pe la... sîrbi!

— *Cu antrenorii Gh. Albotă și Ion Bucur cum te împaci?*

— Mă înțeleg foarte bine cu amîndoi. Nu i-am supărat niciodată.

— *Chiar niciodată?*

— Eh, am mai avut și eu, ca tot omul, zile negre la... antrenamente. Dar la meciuri, v-o spun cu mîna pe inimă, am fost nemaipomenit. Dacă nu mă credeți, întrebați femeia de serviciu de la stadion, care nu m-a văzut jucînd niciodată.

— *Deci, Gică, n-ai avut chiar nimic cu antrenorii?*

— Cu ei n-am avut nimic, pe cinstea mea! Dar o să am cu nevastă-mea, peste cîteva zile. Un... copil.

— *Ce-ai dori să-ți aducă barza?*

— Bine, nea Mircea, dar eu n-am avut nimic cu barza, ci cu nevastă-mea!

— *Tot nu mi-ai răspuns...*

— Bineînțeles că-mi doresc un băiat, de vreme ce aștept primul copil.

— *Și dacă va fi fetiță!*

— Strîng barza de gît!

ARTA ȘI SPORTUL

Această imagine are o vechime de 27 de ani. Recunoașteți protagoniștii? Dacă nu, vi-i spunem noi: sînt actrița Vasilica Tastaman și, pe atunci fotbalistul „Stelei", Emerich Jenei — soție și soț. Între timp, ale vieții valuri i-au separat. Ea s-a stabilit în străinătate, el este antrenorul echipei noastre reprezentative de fotbal. Ce tineri și frumoși erau...

COPPA DEL MONDO

Ar – gen – tina!

(urmare din pag. I)

Franța, cocoșul galic ieșind destul de jumulit. Nici Brazilia n-a mai fost ce ne așteptam noi (și, mai ales, suporterii ei) să fie, ea ajungînd să joace doar „finala mică" împotriva Italiei. Italienii au evoluat în Argentina ca acasă întrucît jumătate din argentinieni sînt de origine italiană. Deși au învins cu 2—1 (0—1) și s-au clasat pe locul al treilea, brazilienii s-au întors la domiciliu cu coada între picioare, antrenorul Coutinho fiind huiduit la scenă deschisă pe aeroportul din capitală de temperamentalii suporteri cariocas.

Noi n-am fost prezenți la această ediție datorită acelui năucitor 4—6 cu Iugoslavia, la București. A mers în locul nostru Spania, care a fost simplă figurantă.

„Finala mare" s-a desfășurat între Argentina și Olanda, pe stadionul River Plate din Buenos Aires, un adevărat templu al fotbalului: 38 400 locuri pe scaune, 37 000 locuri în picioare, 1 615 locuri pentru presă, 345 locuri pentru conducătorii de federații, 152 cabine radio-TV, 8 platforme de filmare, 60 cabine telefonice, 60 mașini telex, două mașini telefoto, 8 laboratoare foto. Stadionul era ca un cazan în care fierbea smoală. Tingiri, ibrice, capace, cutii de conserve, farfurii de tablă, tigăi, căldări, ligheane, tobe, fluiere, claxoane, sirene, goarne, talgere — tot arsenalul de făcut gălăgie se afla acolo. Dacă Argentina n-ar fi cîștigat Luis Cezar Menotti ar fi fost, probabil, linșat. Dar el avea o echipă de artiști în care străluceau Fillol, Tarantini, Pasarella, Bertoni, Housemann, Ardiles și Kempes, acest armăsar pur-sînge. În cealaltă tabără, Ernst Happel construise o echipă care funcționa ca un mecanism japonez: disciplinată tactic, practicînd un marcaj la sînge și beneficiind de o excelentă pregătire fizică. Meciul a fost o adevărată încîntare, lupta dintre cele două stiluri putînd să dea cîștig de cauză oricăreia dintre combatante. Dacă în min. 89 (scorul era 1—1) Rensenbrink ar fi înscris, „portocala mecanică" ar fi devenit campioană. Dar olandezul a șutat în bară. S-a intrat în prelungiri și argentinienii au cîștigat cu 3—1 (pe drept, am zis eu atunci, norocos și cu sprijinul arbitrilor, au zis alții). Dar fotbaliștii din țara tangoului vor dovedi că acest titlu n-a fost un accident în viața lor.

Pentru albumul dumneavoastră

Unde sînt campioanele de altădată ?

Nu cu prea mulți ani în urmă Sibiul era un puternic centru al voleiului feminin românesc. Atît la junioare — C.S.Ș. — cît și la senioare — C.S.M., echipele noastre se aflau în prim-planul întrecerilor. De o bucată de vreme, însă, voleiul sibian a intrat într-un prelungit con de umbră. De ce? O întrebare la care vom încerca să obținem un răspuns cît mai aproape de adevăr într-unul din numerele viitoare.

În imagine — componentele echipei C.S.Ș. Sibiu, campioană națională de junioare I în 1975 și antrenorul lor. De la stînga la dreapta (sus): Stela Amariei, Mariana Ciolacu, Mioara Popa, Angela Sirban, prof. Mareș Gheorghiță, Luminița Nicolae, Anca Amariei, Carmen Drăgoi, Sanda Deac; (jos): Narcisa Ion, Gina Gherman, Simona Dumitrescu, Sanda Mareș, Elena Giurgiu.

Prin culisele succeselor

DIN PRESA STRĂINĂ

Credeam să știm totul despre sportul est-german, cu atleții săi formați la „fabricile de campioni" de la Deutsche Hochschule für Körperkultur din Leipzig sau din Berlinul de Est. Aici se ignoră cuvîntul dopaj, aici nu se folosesc cure pe bază de steroizi anabolizanți și alte substanțe dopante. Și totuși, R.D.G.-ul a ajuns a doua putere în sportul mondial, avînd o populație de doar 17 milioane locuitori.

Un fost ministru al sportului, Manfred Ewald, a povestit că în R.D.G. a fost construit, în 1979, la Kienbaum, lîngă Berlin, un „buncăr" unde atleții se antrenau în săli unde atmosfera era identică celei de la o altitudine de 5 000 metri. „O metodă de pregătire mai naturală nici nu poate exista" — susține Ewald. La vremea aceea autoritățile au investit echivalentul a 60 milioane de franci în această construcție. Mai înainte, în afara tratamentelor „biologice", în R.D.G. sportivii erau trimiși să se antreneze în baze militare care dispuneau de asemenea instalații. În anul 1972, Peter Frenkel a cîștigat, la J.O. de la München, proba de 20 km. marș la o vîrstă destul de înaintată, după ce petrecuse întreaga perioadă de pregătire într-o asemenea încăpere. După mult timp, cercetătorii est-germani au luat în considerare această metodă de antrenament. „În timpul pregătirii fizice la altitudine — explică dr. François Bellocq — numărul de globule roșii crește în organismul atletului care îmagazinează mai mult oxigen în mușchi. Atunci cînd coboară la nivelul mării, el obosește mult mai încet. Dar această metodă are un inconvenient: costă prea mult". Prin construirea Centrului de la Kienbaum, est-germanii au redus cheltuielile: două treimi dintre medaliile olimpice cîștigate de R.D.G. după 1980 au fost „pregătite" în sălile acestui centru unde sportivii beneficiază de toate instalațiile și aparatele necesare. În plus, pentru a face efortul mai agreabil, posturile de televiziune difuzează în permanență muzică rock sau filme. Există, de asemenea, cabinete medicale și laboratoare în care se pot efectua tot felul de teste și verificări funcționale, înainte și după efort...

În prezent, numeroși atleți din R.D.G. recunosc că timpul petrecut în acest centru a fost un chin pentru ei. Tot mai mulți refuză să se supună unui astfel de regim de pregătire. Și, pentru a evita falimentul centrului, directorul acestuia, Gert Barthelms i-a deschis porțile pentru străini. Sportivi francezi și-au exprimat intenția de a se pregăti acolo. Li s-a comunicat și tariful: 800 de franci pe oră pentru o persoană...

În românește de **N. I. DOBRA** (din revista „L'Express" nr. 2021/1990)

Campionatul județean de fotbal

Două etape jucate în ultima săptămînă (a 24-a și a 25-a)

● **Tractorul — Carbomet 2—1 (1—1).** Autorii golurilor: V. Munteanu și V. Grecu (autogol) pentru gazde, Oprea pentru învinși. Slab arbitrajul lui D. Stoica (Mediaș). ● **Automecanica — Construcții 2—1 (2—1).** Joc cu frumoase valențe tehnice. Au înscris Sărășan (min. 12) și Munteanu (min. 44, din lovitură de pedeapsă). Pentru constructori a punctat, în min. 16, Crăciun. ● **Balanța A.C.I. — I.T.A.-Geamuri 4—0 (1—0).** După o repriză echilibrată sibienii s-au detașat net în cîștigători, în ultimele 45 de minute, ca urmare a unor atacuri incisive finalizate de Popa (min. 34), Mareșiu (min. 46 și 48) și Panțîru (min. 88). ● **C.F.R.-I.U.P.S. — Unirea 3—2 (0—0).** Feroviarii au învins de justețe grație golurilor realizate de Galea, Duca și Halmen. Pentru ocneri au marcat S. Popa și Rotariu. ● **Record — Relee 1—0 (0—0).** Unicul gol al jocului a fost înscris de Breit, care a transformat cu siguranță, în min. 88, o lovitură de la 11 m. ● **Progresul O. — Mecanica 2—0 (1—0).** Meci echilibrat în care oaspeții au ratat cu seninătate cîteva bune situații. Orlățenii au sancționat cu promptitudine gafele adversarilor, prin două goluri ai căror autori sînt Ciortea și Bogățan. ● **Textila — Vitrometan 0—3.** Deși pe teren textiliștii au învins cu 2—1 (goluri realizate de Lăpădatu și Popovici, respectiv T. Doboi), ei au pierdut jocul cu 0—3, ca urmare a utilizării unui jucător în stare de suspendare. ● **C.F.R.-I.U.P.S. — Textila 2—0 (1—0).** Întîlnire spectaculoasă, cu faze electrizante la ambele porți. Golurile poarta semnăturile lui Galea și Alexandrachi. Am remarcat evoluțiile de excepție ale jucătorilor: Corsenti, Galea, Pintea, Muntean și Turean de la gazde, Isaincu, Popovici, Voinea și Hügelde la cisnădieni. ● **Relee — Automecanica 1—5 (0—2).** Galop de sănătate al liderei campionatului care s-a detașat lejer punctînd prin Boian (2), Todea, Savu și Sărășan. Pentru gazde a marcat Domahidi. ● **Firul Roșu — Balanța-A.C.I. 2—1 (1—0).** Partidă dramatică și plină de suspans. Oaspeții, la scorul de 0—0, au ratat două imense ocazii de a înscrie prin Popa. Apoi tălmăcenii deschid scorul prin A. Rusu, iar în repriza secundă își măresc avantajul datorită golului lui D. Iancu. Sibienii reduc din handicap prin Mareșiu, ● **Unirea — Record 0—0.** Luptă surdă pentru obținerea celor două puncte puse în joc. ●. **I.T.A.-Geamuri — Progresul O. 8—0 (5—0).** La Mediaș orlățenii n-au putut face față unui adversar dornic să-și răscumpere eșecul din etapa precedentă. Autorii golurilor Lică (min. 24, 70), Biro (min. 33, 40), Bădic (min. 38, 58), Herlea (min. 35) și S. Bungeac (min. 87). ● **Carbomet — Vitrometan 2—1 (1—0).** Victorie meritată a gazdelor în urma golurilor înscrise de Pănăzan (min. 10) și Coman (min. 65). Sticlarii au punctat prin M. Dobai. ● **Mecanica — Tractorul 1—0 (0—0).** Unicul gol al meciului a fost realizat în min. 60 de Balaș. ● **Construcții — Progresul D-veni 3—0.**

V. MARA

„Vrem să facem o ligă înfrățită"

— declară d-l **Constantin Rădulescu**, maestru internațional —

Zilele trecute s-a desfășurat la Sibiu Campionatul interșcolar, faza pe zonă. Printre arbitrii acestei competiții s-a aflat și domnul Constantin Rădulescu, maestru internațional de șah. Profitînd de ocazie, l-am rugat să ne destăinuie cîte ceva, pentru iubitorii de șah sibieni, despre activitatea dînsului.

— Stimate domnule Rădulescu, mulți dintre șahiștii sibieni vă cunosc, mulți nu, vă rog să ne spuneți cîteva cuvinte despre dumneavoastră?

— N-aș vrea să se creadă că mă laud, dar dacă tot m-ați întrebat, vă spun că sînt absolvent al Universității din Timișoara (în 1965), profesor de română-germană, gradul I. Chiar dacă în prezent sînt maestru internațional de șah și președinte al comisiei județene de șah la Rîmnicu Vîlcea, nu am renunțat niciodată la catedră.

— Am aflat că sînteți și șahist, și antrenor și un bun organizator de concursuri de șah, poate doriți să enumerați din fiecare cîte puțin.

— Da, dar să le luăm pe rînd. Ca **șahist.** În 1984 la Congresul de la Salonic, ținut cu ocazia Olimpiadei de șah, am obținut titlul de maestru internațional. Cu multă plăcere îmi aduc aminte cînd, cu selecționata de cooperație a României am obținut locul III în Mongolia, după echipa olimpică a Mongoliei și selecționata Uniunii Sovietice, dar înaintea unor țări cu tradiție în șah, ca de exemplu Ungaria, Polonia, Bulgaria etc. Ca adversar de marcă, la tabla cu 64 de pătrățele, l-am avut chiar pe fostul campion mondial Boris Spasski. Ca **antrenor.** Cu intermitențe am fost antrenor la diferite loturi naționale de juniori, antrenor-coordonator la lotul de junioare, iar la Vîlcea am antrenat la Voința și Feroviarul C.S.Ș. Rm. Vîlcea. **Ca organizator:** în fiecare an organizez Festivalul șahist vîlcean, iarnă-vară, care acum este la a XII-a ediție la care au participat pînă în prezent peste 15 000 de jucători de șah, din țară și din străinătate. Totodată, mai organizez turnee internaționale, diferite faze de concurs național în stațiunile din împrejurimile vîlcene.

— În încheiere, am vrea să știm care sînt relațiile șahiștilor vîlceni cu cei sibieni?

— Întotdeauna șahiștii vîlceni s-au împăcat foarte bine cu cei sibieni, jucători de șah sibieni au jucat la echipe vîlcene, contribuind din plin la succesul acestora. Mă refer la Francisc Török (maestru de șah), Florica Sederiaș (C.M.), Laurențiu Boțocan (C.M.) În perspectivă vrem să facem o ligă înfrățită cu liga șahiștilor sibieni, care să contribuie și mai mult la ridicarea șahului în această parte a țării.

— Vă mulțumim și vă dorim succes!

Traian BANEA

Cuvinte încrucișate

Sporturi de iarnă

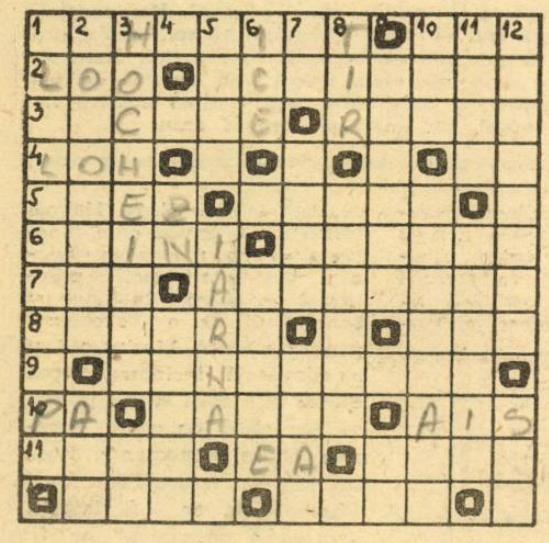

ORIZONTAL: 1) Ascensor pentru schiori — Echipă mare. 2) Mic fiord norvegian — Participante la un concurs de bob sau săniuțe. 3) Marele coș (pl.) — Făcut de mîntuială. 4) Culme muntoasă în R.D. Germană — Unge! 5) Bob făcut pilaf — Cu temperatura scăzută. 6) Țin bețele la schi — Merge în spatele excursioniștilor. 7) Obișnuit în zonele alpine — Hocheist în fața porții. 8) Boturi — Poftă de joc la copii (reg.). 9) Cunoscută stațiune austriacă pentru sporturi de iarnă. 10) În zăpadă! — Indicator de direcție — Lac în Suedia. 11) Infinitivul schiorilor la trambulină — În gheață! — Sursă naturală de sare. 12) Drumul spre munte — Calificativ la un concurs de patinaj artistic.

VERTICAL: 1) Probă specială din schiul alpin (2 cuv.). 2) Acțiuni pe pîrtiile de schi — Trecătoare prin munți. 3) Sportivi cu pucul și crosa — Careu! 4) Zinc — Măsuri... de aur! 5) Nisip luat în balon — Sezon pentru schi, bob, săniuș și hochei. 6) Aici în Moldova — Locuri de desfășurare a concursurilor de patinaj viteză. 7) Flori Horia — Vremea patinelor pe rotile — Partenerul lui Stan. 8) Sport... cu foc — Pîrtie. 9) Alunecă pe gheață — Notă medie!. 10) Fricos — Lac tectonic în Anzii Cordilieri. 11) Om înalt și subțire (fig.) — Golf chinez. 12) Frînă uzuală la schi — Sănii!

Dicționar: LOO, LOH, AIS, ICE, OJOG.

George MARINA

Prof. EUGENIU BORU

Ne-a părăsit, trecînd în neființă, după o lungă și grea suferință cel care a fost profesorul Eugeniu Boru. **Răpus de nemiloasa maladie a secoluului — în această primăvară în care alți trei reprezentanți ai sportului sibian s-au prăpădit: prof. Ovidiu Nicolae Bucur, rugbiștii Ivanciuc și Mircea Zeicu — prof. Eugeniu Boru a fost un mare sufletist și animator al fotbalului juvenil, apreciat și iubit de toți elevii săi de la Clubul Sportiv Școlar „Șoimii" Sibiu, de toți cei care l-au cunoscut.**

Fotbalist de performanță în prima tinerețe — prin anii 1969—1970 făcînd parte din lotul divizionarei B, C.S.M. Sibiu —, s-a dedicat apoi, trup și suflet, formării schimbului de mîine al fotbalului sibian, meseria de antrenor constituind pentru el o adevărată profesiune de credință.

Bolnav fiind, atît cît l-au mai ținut puterile și moralul, a continuat să rămînă în preajma fotbalului și-a pasionaților lui. A murit la 46 de ani, la o vîrstă cînd ar fi putut da întreaga măsură a potențialului său.

Noi, toți, cei care l-am cunoscut îi vom păstra intactă amintirea.

Fie-i țărîna ușoară!

● Colectivul de redacție: Mircea BIȚU, N. I. DOBRA, Ion PLEȘCA și Octavian RUSU. ● Paginatori: C-tin Ghinea, I. Ionescu, D. Mărginean, linotipiști: I. Buda, V. Cecilia ● Articolele colaboratorilor se primesc, în fiecare săptămînă, de marți pînă vineri, între orele 9—12, la camera 4, sediul cotidianului independent TRIBUNA. ● Colaborările de la competițiile la zi sînt așteptate, în fiecare duminică, la Intreprinderea Poligrafică Sibiu, între orele 14—17. ● Redactorii publicației pot fi contactați la telefonul 1 25 06. ● Tiparul executat la Intreprinderea Poligrafică Sibiu

Tribuna Sporturilor

SUPLIMENT SĂPTĂMÎNAL DE INFORMARE SPORTIVĂ AL COTIDIANULUI INDEPENDENT TRIBUNA

Anul I
Nr. 11
săptămîna
21—28 mai
1990
4 pagini,
2 lei

Confesiunile fotbalistului Ion GHEORGHE (II)

«Cum mi-ar fi stat mie, pe „GHENCEA", să-mi sară mingea la papion?»

— *Măi Gică, de ce-ai așteptat pînă la 32 de ani acest prim copil?*

— Am avut destule probleme, între care și foarte puțin timp liber. Dar chestia care m-a pus pe gînduri a fost rezultatul analizelor medicale din care reieșea că am sifon pe șira spinării!

— *Dar iată că și medicii se pot înșela! Hai să revenim la fotbal. Cînd ai dat ultimul gol în deplasare?*

— Ultimul gol... ultimul gol, îmi amintesc exact, da, l-am dat la Brad, în meciul cu Aurul, unde nici n-am făcut deplasarea.

— *De fapt, vorbind serios, unde ai jucat în campionatul trecut ultima dată în deplasare?*

— La botezul nepotului meu!

— *În divizia B ești conștient, sper, că echipa are nevoie de tine și în deplasare!*

— Vă asigur că nu voi lipsi decît dacă voi fi accidentat. Și asta pentru că în eșalonul secund se joacă totuși fotbal.

— *Cum-necum, iată-te din nou divizionar B la 32 de ani, cu F.P.A. Sibiu...*

— Sînt foarte bucuros că am repromovat cu o echipă tînără care, sînt sigur, nu va avea o prezență meteorică în divizia B. Vă rog să mă credeți că avem fotbaliști de perspectivă care nu joacă, cum spunem noi, pe buletin.

— *Pe cine ai în vedere?*

— Pe Dan Cîmpeanu, Dorel Popa, Cornel Ștef, Marius Lungu, Cornel Cașoltan, Dan Călinescu, alături de mai vîrstnicii în fotbal Stere Giugiumică, Ioan Niculcea, Ilie Banciu, Virgil Coldea (van Coldea, cum îi mai zicem noi făcînd aluzie la marele olandez), golgeter aflat la a doua tinerețe. Să nu-l uit pe acest adevărat și merituos căpitan de echipă, excelent coleg care este Dan Mihăilă, un fundaș care are loc, spun eu, în orice formație de Divizia A.

— *Mă bucur, Gică, să aud aceste aprecieri despre colegii tăi. Dar mulți dintre admiratorii tăi, ar dori să știe unde faci tu recuperarea după joc, lunea?*

— Lunea întotdeauna mă duc la Casa Armatei, sponsorul meu, unde, după o „saună" cu chelnerii, mă destind bînd cea mai bună apă minerală „Bucegi" pe care mi-o oferă domnul Nedelcu, șeful restaurantului.

— *Am auzit că ți-ai luat mașină!*

— Da, dar nu din vînzări.

— *Îți place să conduci?*

— Da, foarte mult. Țin minte că am plecat spre Predeal și am luat o curbă de mi-am văzut numărul din spate.

— *Hai că nu te cred!*

— Pe cuvînt. Și am călcat și un porc. Și cînd m-am dat jos din mașină, pe țeava de eșapament ieșeau cîrnații...

— *Spune-mi, Gică, de ce ai cîrligul ăsta teribil la spectatori?*

— Bănuiesc că fac parte din categoria mingicarilor și o fentă sau o cascadă de driblinguri sînt mai savurate decît o deposedare în extremis sau un „un-doi".

— *Și totuși, unde ți-ai șlefuit tehnica?*

— Recunosc că la Steaua, unde eram înconjurat de tehnicieni desăvîrșiți. Și cum mi-ar fi stat mie, pe „Ghencea" să-mi sară mingea la papion? Nu e vorba doar de talent. Tehnica se șlefuiește prin multă muncă, sudoare, repetări, lucru pe care-l recomand mai ales tinerilor care vor să se afirme în fotbal.

— *Gică, te mai gîndești la divizia A?*

— Mă mai gîndesc, firește, de vreme ce printr-o pregătire bună, atît la antrenamente, cît și în viața invizibilă, aș putea face față rigorilor. Apropo: am și o surpriză pentru dumneavoastră. Dar v-o spun la sfîrșit.

— *Hai nu ne fierbe!*

— Da' ce, sînteți sarmale?

(continuare în pag. a III-a)

Mircea BIȚU

ȘOIMII ÎN SERIAL

de Constantin A. MAISNER

Formațiile: Șoimii: Noveanu, Nemeș, Apolzan, Chidu, Szabo, Wolf, Băicoianu, Buian, Seifert, Dietrich, Sîrbu; C.F.R. Buc.: Foran, Swetcovschi, Uilaghi, Pîrvulescu, Oros, Teodorescu, Boroș, Abrudan, Gebrowschi, Boblea, Haiducovici.

Iată relatarea: „Șoimii au condus cu 2—1 și apoi cu 3—1, pentru ca să încheie repriza cu 3—5 și partida cu 5—9, scor care n-a oglindit situația de pe teren. Jocul a fost plăcut la vedere. De la centru Șoimii duc balonul în careul C.F.R.-ist și Buian marchează de aproape primul punct. C.F.R. atacă și o combinație pe aripa stîngă se termină cu un șut al lui Boroș alături de poartă. Un atac al Șoimilor este oprit prin offside. La un fault bătut de Swetcovschi, Boros e pe punctul de a marca, dar portarul Noveanu salvează. Tot Boroș printr-un frumos demaraj trimite alături de la 3 metri. Șoimii sînt mai eficienți. O incursiune și Buian marchează din nou (2—0). C.F.R. atacă. Un corner este prins frumos de Noveanu, apoi de la 10 metri Gebrowschi trage fulgerător dar Noveanu respinge în corner, Boroș bate cornerul și Boblea marchează imparabil cu capul 2—1 pentru Șoimii. Aceștia atacă din nou. Băicoianu demarează și trimite un șut care găsește mai întîi bara și apoi intră în plasă: 3—1 pentru Șoimii. C.F.R. nu-și pierde moralul. Boroș ajunge de trei ori în careul de șase metri dar este oprit de portar. Nemeș face hent în careu și Abrudan transformă (3—2 pentru Șoimii). În acest moment linia de mijloc a Șoimilor slăbește ritmul, și C.F.R. pune stăpînire pe joc. Haiducovici trage la poartă, Noveanu respinge și Boblea egalează (3—3). Trei minute mai tîrziu Abrudan trimite un șut de la 16 m în colțul de sus și C.F.R. ia conducerea cu 4—3. După numai 30 sec., Boblea lansează pe Haiducovici, acesta pasează lui Gebrowschi

(continuare în pag. a III-a)

Șoimii — G.A.K. M. Ciuc 2—2. Echipament alb cu dungi negre: Resman, Neagu, Gründblat, Tatu, Covrig, Mărgineanu V., Mosora, Luca L., Luca D., Pop Aurel, Dordea (portar — jos)

ÎN PAGINA A II-A:

Cronici, relatări, clasamente de la competițiile sportive la zi; „Minutul '91" și „Pe scurt".

Castele de nisip în Spania

COPPA DEL MONDO (11)

Pentru mine, cel puțin, turneul final din Spania a fost unul dintre cele mai slabe. Mai ales în prima fază, partidele n-au avut sare și piper, iar rezultatele au fost cam trase de păr. La un moment dat toate combatantele erau o apă și-un pămînt. Italia abia făcea 0—0 cu Polonia, Algeria a învins cu 2—1 R.F.G.-ul lui Schumacher, Briegel, Breitner și Rumenigge, Spania — cu arbitrul și galeria de partea ei — abia reușea 1—1 cu Honduras-ul (golul egalizator a fost realizat de Lopez Ufarte, în min. 64, din penalty!), Cehoslovacia — tot cu penalty — izbutea abia 1—1 cu echipa „petroliștilor" din Kuweit, Iugoslavia — Irlanda de Nord 0—0, Italia — Peru 1—1, Polonia — Camerun 0—0, Honduras — Irlanda de Nord 1—1, Italia — Camerun 1—1 etc. Din grupa I s-au calificat Polonia și Italia, aceasta din urmă cu același număr de puncte ca și Camerunul, dar cu golaveraj 2—2, față de 1—1. Din grupa a II-a au ieșit în larg R.F.G. și Austria, aceasta tot la golaveraj, față de Algeria, după un meci aranjat cu echipa lui Derwall care a scandalizat pe toată lumea. Din grupa a V-a s-au calificat Irlanda și Spania, gazda tot datorită golaverajului. Fără greșeală au mers brazilienii și englezii. Se părea că nimeni și nimic nu-i va putea opri să ajungă în finală. Numai că, în faza a doua, țele s-au încurcat. Rossi, copilul răsfățat al lui Bearzot, și-a intrat în... picior și i-a scos din cursă pe alde Leandro, Oscar, Socrates, Zico, Falcao, Eder, marcîndu-le nu mai puțin de trei goluri la Barcelona, pe stadionul „Sarria" în 5 iulie 1982. Iar Anglia a izbutit contra-performanța ca în două meciuri — cu R.F.G. și Spania — să nu marcheze nici un gol, deși avea un atac valorînd milioane: Mariner, Woodcock, Keegan, Francis. Pe toreadorii spanioli — cu toate încercările tuturor — nu i-a mai putut salva nimeni și-au fost trimiși în tribune. Mi-a părut rău de eliminarea fotbaliștilor sovietici care, pierzînd un singur meci (din 5) n-au ajuns în semifinale pentru că n-au reușit să-i îngenuncheze pe polonezii lui Lato, Buncol, Boniek și Smolarek. Vulpoiul Blohin își pierduse din tinerețe și prospețime, iar înlocuitorul nu fusese găsit (antrenorul Beșkov a încercat tot felul de variante: ba cu Șenghelia, ba cu Andreev, ba cu Gavrilov, ba cu Susloparov, ba cu Rodionov)...

Ghinionul sud-americanilor a fost că s-au întîlnit între ei înainte de semifinale, brazilienii trăgîndu-le o bătaie soră cu moartea argentinienilor lui Menotti (3—1, golu-

(continuare în pag. a III-a)

N. I. DOBRA

Opinii sportive

Eu îl votez pe Țiriac...!!!

Am fost prezent la deschiderea partidei de tenis România — Anglia. Superbă sărbătoare a sportului alb, care a revenit pe malurile Dîmboviței. Un templu de o măreție specială ce va intra în curînd în circuitul internațional.

Lume multă și bună. Păcat că avantajul terenului a contat mai puțin, tînărul Cosac — crispat, debutant în această arenă — încrețindu-ne frunțile. Am crezut că meciul de simplu a fost un accident, dar ați văzut, puterile l-au lăsat și în cel de dublu.

Peste tot, de la cei care vindeau „bilete de intrare" și pînă la copiii de mingi, de la cei care serveau la punctele cu răcoritoare și pînă la personalul care refăcea suprafața de joc, peste tot se simțea „mîna lui Țiriac". Organizare pînă în cele mai mici detalii.

Și ca totul să fie complet, iată și o demonstrație a fostelor glorii ale tenisului românesc. Ion și Ilie au alungat tristețea din tribunele arenei Progresul, racheta în mîna lor fiind și acum ascultătoare.

Superbă bază sportivă. Păcat de eforturi, dacă ea nu va fi folosită și în viitor. Poate că vom vedea în curînd la București „ași rachetei" într-un turneu internațional.

Îți mulțumim Ion Țiriac, ca un bun român ai demonstrat că se poate face ceva pentru țară și fără urmărirea unor ambiții

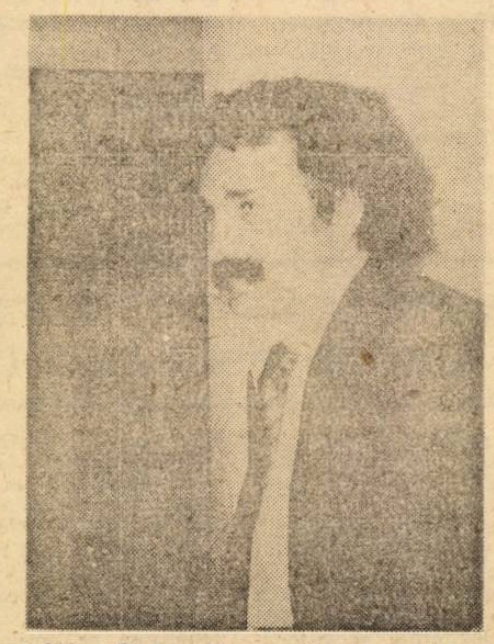

politice, fără angrenarea într-o cursă pentru putere.

Ce păcat că nu ți-ai depus candidatura. Sigur aș fi votat cu tine.

Marcel APOSTOLACHE

FOTBAL, DIVIZIA A

La spartul tîrgului...

F. C. Inter — Universitatea Craiova 1-0 (0-0)

..Toată lumea fericită şi cu lacrimi pe obraz! Decizia, căci la ea ne referim, a venit în ultimul minut, atunci cînd „tribunele" au explodat după ce suferiseră 89 de minute: Laurenţiu a executat o lovitură liberă din apropierea liniei de centru, Predatu s-a înălţat frumos şi a trimis spre Văsîi, care, după o „înşurubare" surprinzătoare, a „prins" colţul lung şi portarul Crişan, deşi pe minge, cum se spune, n-a putut-o opri să se odihnească în plasă. Aşa s-a scris istoria acestei partide în care norocoasa formaţie din Bănie, mereu cîştigătoare în ultimele minute (exemplele se cunosc!) a fost părăsită de şansă şi ceea ce trebuia să se întîmple, s-a întîmplat. Zic asta pentru că, la Sibiu, fără internaţionalii ei de marcă, Craiova a etalat fotbal cu linguriţa, a stat tot timpul „la cutie", făcînd în schimb o prelungită farsă comico-satirică la care nu ne aşteptam de la o formaţie cu veleităţi (şi cu valoare, totuşi) de Cupa U.E.F.A. Doar în două rînduri, în minutele 69 şi 72, contraatacurile tehnicului Badea au fost periculoase pentru poarta lui Vasile Marcel, care a boxat balonul şutat de „decarul" craiovean, cealaltă ocazie fiind irosită de Ceauşilă, care s-a încurcat în propriu-i dribling. Harnici, laborioşi, tenace, elevii lui Viorel Hizo au muncit din greu să desfacă „lacătul" celor din Bănie evoluînd în marea majoritate a timpului cu fundaşii pe linia de centru şi... dincolo de ea. Ocazii au fost destule în pofida deselor întreruperi şi fragmentări, cele mai clare fiind irosite de Jurcă (min. 17), Mărgărit (min. 32, bară), Văsîi (min. 38), Jurcă (min. 47), Burchel (min. 49), Majearu (min. 50 şi 77), Predatu (min. 66, foarfecă spectaculoasă cu balon rezant cu „transversala" şi 83), Munteanu (min. 82) şi Bucur (min. 89). Judecînd raportul de forţe chiar şi numai prin această prismă, victoria interiştilor este de netăgăduit, marele lor merit fiind acela că au crezut în şansa lor pînă la ultimul fluier al arbitrului orădean Octavian Şteng, care s-a achitat bine de o misiune dificilă, ca şi colegii săi de la linie M. Ivăncescu şi D. Crăciun. Cartonaşe galbene: Mihaiţ şi Majearu, respectiv Dudan, Mogoşanu, Gîrleşteanu şi Mănăilă. Raport de cornere: 10—1 pentru gazde. Să-i felicităm pe interişti şi să le urăm succes în meciul de marţi, 22.V, cu Sportul Studenţesc la Bucureşti.

F.C. Inter a aliniat formaţia: **V. Marcel — Cotora, Mihaiţ, Bucur, Munteanu — Mărgărit, Jurcă** (min. 70, Zotincă), **Majearu, Burchel** (min. 56, **Predatu) — Văsîi, Laurenţiu.**

Mircea BIŢU

La tineret: **F.C. Inter — Universitatea Craiova 2—1 (1—1).** Meci dîrz, de excelent nivel tehnic, în care gazdele s-au autodepăşit. Autorul golurilor sibiene: Miuţă. Antrenorul Viorel Mureşan a utilizat echipa: **R. Chiriac — Chioar, Terchilă, Comăniciu, Popenţa — Demian, Stănescu, Tolciu, Argintaru — Szeneş, Miuţă.**

M. B.

CLASAMENT. DIVIZIA A

1. Steaua Bucureşti	30	23	4	3	79-25	50 (+20)
2. Dinamo Bucureşti	28	22	4	2	85-19	48 (+18)
3. Universitatea Craiova	31	19	6	6	55-22	44 (+12)
4. F.C.M. Braşov	30	13	9	8	38-43	35 (+ 5)
5. Petrolul Ploieşti	30	14	6	10	45-34	34 (+ 4)
6. Poli Timişoara	29	12	7	10	46-36	31 (+ 3)
7. Sportul Studenţesc	30	12	5	13	38-44	29 (— 1)
8. F.C. Bihor	30	12	4	14	57-53	28 (— 2)
9. F.C. INTER SIBIU	**30**	**12**	**4**	**14**	**40-39**	**28 (— 2)**
10. F.C. Farul	29	9	8	12	44-45	26 (— 2)
11. Flacăra Moreni	30	10	6	14	34-40	26 (— 4)
12. „U" Cluj	30	9	8	13	36-55	26 (— 4)
13. F.C. Argeş	30	11	2	17	33-43	24 (— 4)
14. Corvinul Hunedoara	29	10	4	15	30-53	24 (— 4)
15. S.C. Bacău	29	10	3	16	34-50	23 (— 5)
16. Jiul Petroşani	30	9	5	16	32-51	23 (— 7)

Pe ultima coloană — „clasamentul adevărului".

BASCHET, DIVIZIA A

Trei victorii în turneul de la Cluj

În cel de al doilea turneu final, pentru locurile 1—6, desfăşurat la Cluj, baschetbaliştii de la Balanţa C.S.U. Sibiu şi-au menţinut şi consolidat poziţia a treia a clasamentului.

În prima zi ei nu au reuşit să treacă de clujeni, care, cu toate atuurile terenului propriu, au cîştigat cu scorul de 72—64 (38—30). Pentru sibieni au înscris: Muntean (16), Dăian (12), Jacob (10), Ţenter (9), Herbert (8), Bretz (5), Corui (4).

În cea de a doua partidă sibienii şi-au amintit de prestaţiile bune ale acestui campionat, învingînd I.C.E.D.-ul la scorul de 89—82 (51—45). Au înscris Muntean (29), Corui (17), Herbert (12), Jacob (11), Ţenter (9), Bretz (8), Dăian (3).

Ziua a treia a confirmat prestaţia bună din partida precedentă, elevii antrenorilor Flaviu Stoica şi Mircea Vulc reuşind o preţioasă şi confortabilă victorie în faţa dinamoviştilor bucureşteni cu scorul de 102—86 (56—48). Au înscris: Corui (30), Muntean (29), Herbert (33), Jacob (12), Dăian (6), Ţenter (2).

A urmat partida cu echipa campioană Steaua, meci în care — avînd în vedere forma excelentă a militarilor şi poziţia lor în clasament — antrenorii sibieni au preferat să odihnească cîteva din „piesele" de bază. În consecinţă Steaua a cîştigat cu 97—63 (55—31). Au înscris: Herbert (21), Jacob (13), Pelger (13), Corui (9), Dăian (5), Bretz (2).

În ultima zi, studenţii au „zburdat" în faţa Farului învingînd la un scor care ne scuteşte de orice comentarii, 110—78 (55—32). Au înscris: Corui (24), Muntean (23), Herbert (18), Ţenter (16), Bretz (14), Jacob (8) şi Pelger (7).

Octavian RUSU

CĂLĂRIE

Călăreţii de la C.S.M.-I A.S. Sibiu — învingători în trei probe

Baza hipică a C.S.M. din Sibiu a găzduit sîmbătă prima zi din cadrul etapei de zonă a Campionatului naţional de călărie, dresaj şi obstacole pentru seniori, juniori şi fete. La întrecerile, care vor continua astăzi şi mîine, participă cupluri de cai şi sportivi de la Agricola Tg. Mureş, A.S.A. Cluj, Izvorul M. Ciuc, Recolta Ciumani şi C.S.M.-I.A.S. Sibiu. După prima zi de întrecere călăreţii antrenaţi de Horst Hisch şi Alexandru Bozan s-au impus reuşind să se situeze pe primul loc în cele trei probe. Iată rezultatele tehnice: **dresaj cat. „uşoară" — seniori:** 1. Dumitru Petricioiu C.S.M.-I.A.S. Sibiu (cu Rond — 626 p., 2. Isabela Nădăşan (Agricola Tg Mureş) cu Rimel — 578 p.; **obstacole cat. „semiuşoară" — seniori:** 1. Gruia Deac (C.S.M.-I.A.S. Sibiu) cu Uliţa — 0 p — 29,6, 2. Ioan Ţincu (C.S.M.-I.A.S.). cu Puma — 0 p. — 31 s., 3. Gruia Deac cu Tumult — 0 p — 33,5, 4. Răzvan Bozan (C.S.M.-I.A.S.) cu Topaz — 0 p — 34,8; **obstacole cat. „uşoară" — seniori.** 1. Ioan Ţincu cu Manitu — 0 p — 34,1, 2. Adrian Virag (Izvorul M. Ciuc) cu Supletea — 0 p — 37,6, 3. Claudiu Seliştean (Agricola Tg. Mureş) cu Jaleş — 0 p — 38,5. 4. Isabela Nădăşan cu Rimel — 0 p (în parcurs), 5. Dumitru Petricioiu cu Peru ½ p. (în parcurs). Programul continuă **luni, 21 mai** cu: dresaj „juniori" la **ora 10**, obstacole cat. „mijlocie" — seniori, la **ora 10.30**, iar de la **ora 17**, proba de **obstacole cat. „mijlocie" — senioare. Marţi, 22 mai, ora 9, obstacole „juniori 16 ani"; ora 10.30, obstacole „juniori 18 ani"", ora 11,30**, festivitatea de închidere.

VOLEI, DIVIZIA A (f)

ÎNCEPE LUPTA?

După cum s-a mai anunţat, echipele divizionare A de volei feminin, cele din grupele 1—6 şi 7—12, încep întrecerea pentru desemnarea echipei campioane şi pentru evitarea retrogradării. Iată clasamentul oficial de la care echipele vor pleca. Reamintim că în acest clasament s-a ţinut cont de rezultatele directe între echipele din fiecare grupa.

1. Universitatea C.F.R. Craiova	10	8	2	26-11	18
2. Dinamo Bucureşti	10	4	6	22-17	16
3. Chimia Rm. Vîlcea	10	5	5	20-20	15
4. Penicilina Iaşi	10	4	6	17-20	14
5. Rapid Bucureşti	10	4	6	17-24	14
6. Flacăra Roşie Bucureşti	10	3	7	16-26	13
7. C.S.M. Oţelul Tîrgovişte	10	7	3	23-20	17
8. C.S.U. Rapid Galaţi	10	6	4	25-19	16
9. Ştiinţa Bacău	10	5	5	19-18	15
10. Dacia Piteşti	10	5	5	19-20	15
11. C.S.M. Libertatea Sibiu	**10**	**4**	**6**	**19-20**	**14**
12. Farul Constanţa	10	3	7	18-26	13

Deci noi sîntem interesaţi de grupa valorică 7—12, care are programate următoarele turnee: CONSTANŢA — 22—26 mai; PITEŞTI — 9—12 iunie; TÎRGOVIŞTE — 20—24 iunie. Pentru a evita locurile 11—12 voleibalistele de la C.S.M. Libertatea Sibiu s-au pregătit cu multă seriozitate. Să sperăm că voleiul feminin va continua să fie reprezentat pe prima scenă a ţării (I. I.).

FOTBAL, DIVIZIA B

Gaz metan Mediaş — Constructorul Craiova 4-3 (1-0)

O victorie preţioasă a medieşenilor, în urma unei partide care a ţinut treaz interesul spectatorilor, din primul pînă în ultimul minut de joc. O partidă care a plăcut în primul rînd prin dîrzenia cu care a fost disputată şi prin numărul mare de goluri înscrise. Toate cele 4 puncte ale medieşenilor au fost înscrise de Radu II, într-o deosebită poftă de joc. După ce medieşenii au condus la pauză cu 1—0, golul fiind înscris din lovitură de la 11 m, în repriza secundă ei conduc cu 2—0 şi 3—1 pentru ca apoi oaspeţii să reducă din handicap şi să egaleze 3—3.

În final, medieşenii se desprind în cîştigători graţie unui gol înscris dintr-o lovitură de la 11 m. Au jucat: Szebin — Solomon, Aloman, Biro, Marius Marin — Ştefan, Ologu, Panchez — Handrea, Radu II, Năstase. **(P. T.).**

PE SCURT

FOTBAL, divizia C. • I.P.A. Sibiu — Carpaţi Braşov 8—0 (4—0). Au înscris Coldea (4), Caşoiţan, Ştef, Popa Dorel şi Mihăilă. • Metalul Voinţa Sibiu — Carpaţi Mîrşa 4—0 (1—0). Au înscris: Tolciu, Munteanu (2) şi Biriş.

Rezultatele tehnice ale etapei intermediare din 16 mai: Carpaţi Mîrşa — Nitramonia Făgăraş 1—0, C.S.U. Mecanica Sibiu — Metalul Voinţa Sibiu 1—0 (0—0), Carpaţi Braşov — Metrom Braşov 0—1, Electrica Titu — I.P.A. Sibiu 6—1, Chimia Găeşti — Electronistul C. Argeş 1—0, Dacia Piteşti — Metalul Rm. Vîlcea 4—1, Dacia Cozia Călimăneşti — Carpaţi Agnita 2—0, Muscelul C. Lung — Unirea Piteşti 3—0.

Minutul 91

Fără sare şi piper...

Fără vedete fotbalul n-are nici un farmec şi chibiţii o ştiu foarte bine. Ca dovadă, în această etapă în care au lipsit internaţionalii noştri, aflaţi în pregătire la lot — cu excepţia Sibiului — s-a jucat în faţa unor tribune pe jumătate goale. • **Steaua — F.C.M. Braşov 1—1 (0—1).** Surpriza etapei, campionii smulgînd cu dificultate acest egal. Au înscris Văidean (min. 5), respectiv Cireaşă (min. 84). • **Dinamo — F.C. Bihor 6—1 (3—1).** Rezervele dinamoviste au zburdat ca nişte mînji scoşi pe imaş, ridiculizîndu-i pe orădeni. Lupta pentru titlu rămîne deschisă. Au marcat: Lupescu (min. 1), Vaişcovici (min. 9), Mihăescu (min. 28, 77, 83), C. Zamfir (min. 52), respectiv Ov. Lazăr (min. 31). • **F.C. Argeş — Sp. Studenţesc 1—2 (0—1).** „Prunarii" au ajuns cu un picior în groapă după această înfrîngere. Autorii golurilor: Răduţă (min. 42 şi 90) pentru învingători, respectiv Eduard (min. 80, din 11 metri). • **Corvinul — Jiul 1—1 (1—0).** Meci cu scîntei în care cele două conjudeţene au luptat pe viaţă şi pe moarte (mai mult pe moarte căci ambele sînt în subsol). Au înscris: Cocan (min. 5) respectiv Bîcu (min. 48). • **F.C. Farul — Flacăra 4—1 (0—0).** Pe litoral, pe măsură ce se apropie vara, oaspeţii nu prea au şanse de victorie. Autorii golurilor: Tătăran, Zahiu, Cămui (din penalty), Mustacă, respectiv Marcu. • **Politehnica — S.C. Bacău 2—0 (1—0).** Victorie dificilă a gazdelor după un meci slab. Băcăuanii rămîn în „priza" retrogradării. Au marcat: Crăciun (min 39) şi Timofte (min. 85). **n.i.d.**

HANDBAL, DIVIZIA B

Carpaţi Mîrşa — Mecon Iaşi 34-28 (18-11)

S-a consumat încă un act al încercării de promovare a echipei din Mîrşa în primul eşalon al handbalului românesc.

Într-o sală plină — care se umple de la meci la meci — încurajaţi frenetic de o galerie care nu a tăcut nici un moment, gazdele au întîlnit formaţia „Mecon" Iaşi.

Un meci cu multe faze autentice de handbal, la pupitru, pe post de dirijor, echipa „Carpaţi-Mîrşa. La fluierul brigăzii de arbitri din Bucureşti (Jean Mateescu şi Walter Diaconescu) s-au întîlnit două formaţii ce în primele meciuri obţinuseră victorii în cursa calificării în divizia A.

Ieşenii veneau după o victorie, la 8 goluri în faţa echipei din Teleajen, gazdele obţinuseră şi ele, o victorie confortabilă la 18 goluri în întîlnirea cu handbaliştii din Oradea.

Priveam la începutul partidei feţele îngrijorate ale conducerii tehnice a echipei locale, temerea lor avea să se dovedească reală pe tot parcursul partidei.

Oaspeţii intrînd pe teren, hotărîţi să facă o figură frumoasă, au practicat un joc în mişcare, o apărare agresivă o circulaţie permanentă pe semicerc, punînd multe probleme băieţilor lui Serafim Drăgan, reuşind să plece bine din start, conducînd pînă în minutul 13, chiar la două goluri diferenţă.

Necunoscîndu-şi adversarul, acuzînd şi lipsa lui Kentzel — plecat în R.F.G. chiar în ziua meciului —, echipa din Mîrşa se concentrează mai mult, interceptiile şi aruncările la poartă se înmulţesc, diferenţa de valoare îşi spune cuvîntul, echilibrul se rupe în minutul 16, mîrşenii luînd conducerea pe care o vor păstra pînă la sfîrşitul partidei.

Handbal spectaculos, un public în picioare, un meci de zile mari făcut de portarul gazdelor — Ştefan —, derută în rîndul echipei ieşene, care primeşte în 6 minute, 9 goluri fără să înscrie vreunul.

Carpaţi Mîrşa încheie prima repriză cu un avantaj substanţial, publicul mulţumit, iar saxofoanele de la galerie umplu cu un recital pauza binemeritată.

Muştruluiţi la cabine, oaspeţii încep bine, reduc din handicap, se apropie vertiginos de egalare, fac totul pentru un rezultat cît mai strîns, în vederea partidei retur de la Iaşi.

Un final de meci electrizant. Oaspeţii revin în atac, înscriu din nou pe fondul unei reduceri a „motoarelor" echipei noastre, dar şi pe accidentarea lui Ciprian Beşta, meciul încheindu-se cu o victorie preţioasă în tentativa revenirii în primul eşalon al handbalului românesc.

Să le urăm succes băieţilor de la „Carpaţi" Mîrşa în meciul ce se va disputa în deplasare — la Teleajen, dar să adresăm şi o rugăminte organizatorilor de a relua iniţiativa utilă a instalării oamenilor de ordine cu banderole care să împiedice intrarea în teren a unor persoane pentru a face dreptate.

Este mare păcat ca intrarea străinilor în teren să se repercuteze asupra echipei şi a suporterilor ei nevoiţi a îndura rigorile unor sancţiuni din partea federaţiei. Pentru Carpaţi Mîrşa au marcat: Bock (10), Beşta (8), Csavar (8), Vătafu (7), Kalka (1).

Marcel APOSTOLACHE

KARATE-DO pe înțelesul tuturor

5. Trebuie să facem o distincție foarte clară între arta marțială și competiția sportivă. Prima este ceea ce numim KARATE-DO, iar a doua SHIAI. Din păcate, în unele dojo-uri, se urmărește, cu orice preț, obținerea unor performanțe în competițiile sportive de karate. În acest sens practicanții sînt promovați cu prea multă ușurință în competiții și neglijează acea muncă de cizelare care se obține doar exersînd KIHON-ul. Ei se vor orienta cu precădere spre KATA și, uneori, primejdios de prematur, spre KUMITE.

Și fiindcă v-am povestit despre luptă, adică KUMITE-le, să detaliem puțin subiectul. Este de dorit ca abordarea acestei etape să fie precedată de însușirea KIHON-ului aferent. Există mai multe genuri de KUMITE. Este vorba de lupta convențională, în care TOKI (cel care atacă) și UKE (cel care se apără) convin din capul locului în ce va consta secvența pe care o lucrează. Adică se știe cu ce tehnică TOKI va ataca și ce ripostă va oferi UKE. Este ceea ce se numește KIHON-KUMITE. Acest tip de luptă se poate realiza pe un pas (KIHON-IPPON-KUMITE), pe trei pași (KIHON — SANBON — KUMITE) și pe cinci pași (KIHON — GOHON — KUMITE). De regulă TOKI va ataca la un nivel și cu o tehnică bine precizată, iar UKE după un blocaj, cunoscut și el apriori, va contraataca decisiv. Dragi cititori, acest gen de antrenament este cel care va dezvolta la un karateka calități strict necesare pentru pasul următor: lupta liberă (JIYU — KUMITE). Nu vă grăbiți să depășiți KIHON — KUMITE-LE pentru a vă consacra JIYU — KUMITE-lui!

Este, într-adevăr, mai palpitant și spectaculos să abordezi lupta liberă, în care poți avea satisfacția de a rezolva o situație de luptă într-un mod mai original... Dar, fiți atenți! Succesele facile sînt clădite pe nisip! Nu uitați, NICIODATĂ, sufixul DO! Trebuie mereu să fiți conștienți că vă aflați pe un drum, pe care ar trebui să-l parcurgeți toată viața, la capătul căruia se află SFERA. Performanțele din SHIAI au, de cele mai multe ori, efecte narcotizante pentru spiritul nostru! Drumul (DO) pe care v-ați angajat este cel mai important. Cu răbdare veți constata imensul cîștig (interior, de natură spirituală) rod al angajării sincere pe calea, atît de aspră, a budokanilor.

Dragi viitori practicanți să știți că spusele de mai sus au acoperire în fapte. Personal mi-a fost dat să constat, cu regret, că unii karatiști, de înaltă performanță, nu dovedeau pe plan spiritual o desăvîrșire în aceeași măsură cu performanțele fizice. Erau stăpîniți de un orgoliu exagerat, nu acceptau înfrîngerea conform butadei: „O înfrîngere este un prilej pe care viața ni-l oferă pentru a afla ce ne lipsește ca să învingem". Participarea în competițiile de karate se poate face pînă la o anumită vîrstă. Apoi rămînem, sau nu, cu propria noastră „cale".

Dacă am părăsit-o, de dragul performanței cu orice preț, ne va fi foarte greu să ne regăsim adevărata cale.

Francisc TOBA,
SHODAN — SHOTOKAN

Martie 1989. Pe Stadionul Municipal din Sibiu, echipa României cîștiga cu 1—0 în fața Italiei. Ce vor face băieții noștri peste puține zile la Turneul final al C.M.? În imagine: Sabău (autorul golului) conduce balonul „sprijinit" de Gh. Popescu, sub privirile lui Hagi **Foto: Horst BUCHFELNER**

COPPA DEL MONDO (II)

(urmare din pag. I)

rile fiind realizate de Zico, Serginho, Junior, respectiv Ramon Diaz). Așa că în semifinale au ajuns: Italia — Polonia 2—0, Rossi fiind, din nou, irezistibil și R.F.G. — Franța 8—7 (1—1; 1—1; 3—3), acesta din urmă fiind, într-adevăr, un meci de zile mari, cu goluri de kinogramă, cu răsturnări de scor, cu prelungiri și... 11 metri.

În bătălia pentru bronz, polonezii, mai proaspeți, i-au învins pe francezi cu 3—2, după o partidă curată, „estetică" și echilibrată. Finala a revenit Italiei care a profitat de epuizarea fizică și nervoasă a fotbaliștilor germani: 3—1 (0—0), marcatori fiind Rossi, Tardelli, Altobelli, respectiv Breitner.

Cu cele 5 goluri, înscrise în doar două partide, Paolo Rossi a devenit golgeterul acestui turneu final, din care, dacă-l scuturi bine, nu rămîn decît cîteva diamante veritabile. E-adevărat că a și fost foarte cald în Spania și poate așa se explică faptul că s-a jucat cam în dorul lelii.

În ce ne privește, am avut satisfacția de a-l urmări pe compatriotul nostru Nicolae Rainea în trei partide: de două ori la centru (la URSS — Scoția 2—2 și la Italia — Argentina 2—1), o dată la tușă (Italia — Polonia 2—0).

Echipa campioană mondială avea următoarea alcătuire: Zoff — Cabrini, Scirea, Colovati, Gentile, Antognoni, Conti, Tardelli, Oriali, Rossi, Grazziani (Altobelli).

Îngerul cu fața murdară

S-a născut în Argentina, țara tangoului și a fotbalului și, ca orice copil sărman, privind la cei avuți, visa să ajungă ca ei. Și, pentru că, dacă aveai talent, fotbalul îți oferea cele mai rapide căi de îmbogățire, s-a apucat să joace fotbal. La 24 de ani, **Omar Sivori** — căci despre el este vorba — era deja vedetă la River Plate. A fost cumpărat de miliardarul Agnelli, stăpînul firmei Fiat, cu suma de 10 milioane pesos și, din 1957, a început să joace la Juventus Torino. Toată lumea fericită și cu lacrimi pe obraz. Omar se lansa în înalta societate a fotbalului european. „Juve" beneficia de un creator genial, iar River Plate, cu banii încasați, și-a putut construi tribunele de pe stadionul „Colonial".

N-a reușit de la început să se integreze echipei. Coechipierii erau, nu o dată, prinși pe picior greșit de pasele neașteptate ale inventivului argentinian. Dar treptat, beneficiind și de colaborarea a doi coechipieri de marcă — englezul John Charles și „localnicul" Boniperti — Sivori a devenit marea stea a fotbalului european din anii '60.

Dar a fost ceea ce se cheamă un jucător dificil. Nu exista o altercație pe teren ca Sivori să lipsească. Juca fără apărătoare și cu jambierele lăsate. Argumentul lui: „De ce să-mi pun apărătoare? Tibia mea produce asupra adversarului o impresie atît de puternică încît nu îndrăznește să mă lovească. Și pe urmă — poate n-ați observat — sînt sprinten. E drept că țin cam mult balonul, dar îmi feresc picioarele mai bine chiar decît mingea".

Cu prilejul unui meci Internazionale — Juventus între vedeta lui „Juve" și antrenorul lui Inter, Helenio Herrera, a avut loc un schimb de... înjurături și ghionturi, aparent fără urmări dar...

După cîtva timp Moratti, președintele lui Inter, a început tratativele pentru a-l transfera pe Sivori la echipa din Milano. Dar, greșeala lui a fost că nu l-a consultat și pe HH, iar „magul", aflînd, s-a înfuriat și-a pus condiția: ori el, ori eu. Moratti a dat înapoi, renunțînd la Sivori.

Asta nu înseamnă că „îngerul cu fața murdară" — cum l-au numit ziariștii italieni — a rămas pe drumuri. Lauro, un bogat armator, i-a cumpărat pe el și pe Altafini pentru Napoli, plătind un milion de dolari. În plus, le-a oferit cîte o vilă cu vedere spre golf și cîte o limuzină ultimul tip.

La Napoli, Sivori s-a băgat în afaceri, investindu-și banii cîștigați din fotbal într-o societate de asigurări al cărei proprietar a devenit. Concomitent se gîndea tot mai serios la întoarcerea în Argentina. Dar n-a fost să fie. Treptat — treptat afacerile l-au acaparat tot mai mult — între timp a cumpărat la Torino o reprezentanță a firmei FIAT — și fotbalul a trecut pe planul al doilea. Din titular de drept a devenit rezervă, apoi nici atît.

Nu există stea care să nu apună... **(n.i.d.).**

Cuvinte încrucișate

MAI

Orizontal: 1. Mai (pop.) — Nu mai departe. 2. Vine după mai — Mai mult decît comună. 3. Con gol! — Mai (pop.). 4. Anagramă de mai! — Mai mare peste mare. 5. Cel mai bun — Cea mai mică frunză — Bună! 6. Boală de mai — Fîntînă. 7. Petrecere de mai — Mai frecvente. 8. A nu mai ține! 9. Mai — Mai cu comparație! 10. Iste! — De două ori pe an.

Vertical: 1. Mai (pop.) — Ura după mai! 2. Mai (pl.) — Departe de mai. 3. Rond central! — Mai (reg.). 4. În pripă! — E de piatră. 5. A vîntura — Melc fără mai! 6. Ca pelinul de mai — Altă anagramă de mai. 7. Lopățică plugului — Ea la oglindă! 8. Din mai în mai — Băutură de mai. 9. Gîndac de mai — Numai la maica! 10. Iese! — Mai de-o parte.

Dicționar: AIM, AAA, RIP, ELC, AMI. **George MARINA**

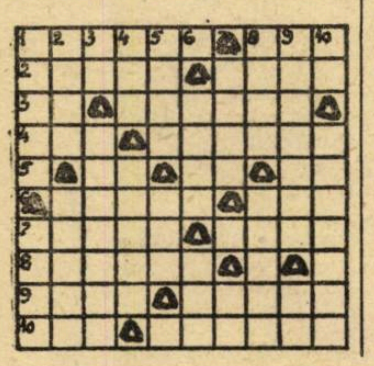

Box A.S. INDEPENDENȚA SIBIU — A.S. ȘANTIERELE NAVALE OLTENIȚA: 5-3

Sîmbătă, 12 mai a.c. s-a disputat pe arena Luceafărul din Sibiu, prima gală amicală de box a anului între echipele A.S. Independența Sibiu (antrenor Marin Căldăraru), care a fost și organizatoarea competiției și A.S. Șantierele Navale Oltenița (antrenor Marian Niculescu). Scorul de 5—3 pentru gazde nu arată pe deplin diferența de valoare dintre cele două combatante, întrucît oaspeții nu s-au prezentat cu garnitura completă, ceea ce a făcut ca unii din pugiliștii buni de la Independența să fie doar spectatori sau să boxeze între ei.

Rezultatele tehnice dintre cele două asociații: categ. 48 kg: Constantin Căsăpiu (A.S. Independența) b.ab., repriza III, pe Ion Dănuță (Șantierele Navale Oltenița); 54 kg — Viorel Căldărar (A.S.I.) b K.O. I pe Ionel Toporoc (Ș.N.O.); 57 kg — Alexandru Ungureanu (Ș.N.O.) b.p. — Pavel Santa (A.S.I.); 60 kg — Valeriu Crețu (Ș.N.O.) b.p. — Constantin Gheorghiu (A.S.I.); 63,5 kg — Aurelian Călinoiu (A.S.I.) b.p. — Cristinel Dobre (Ș.N.O.); 67 kg — Marcel Fleacă (A.S.I.) b.ab. I. — Nicușor Suță; 71 kg — Aurel Poenaru (A.S.I.) b.p. Ionel Dinisoaie (Ș.N.O.); 81 kg — Ilie Brezanu (Ș.N.O.) b.ab. II — Doru Ciubotaru (A.S.I.).

Felicitări pugiliștilor Aurel Poenaru și Ionel Dinișoaie care au oferit spectatorilor cel mai frumos meci. Felicitări și A.S. Independența Sibiu care a spart „gheața" în privința galelor amicale desfășurate în orașul nostru.

Dorim ca și celelalte cluburi și asociații sibiene să-i urmeze exemplul.

Victor COCIU,
secretarul comisiei județene de box

ȘOIMII ÎN SERIAL

(urmare din pag. I)

care trimite în colț. 5—3 (scor cu care se încheie repriza). În repriza a doua, Șoimii mai înscriu două goluri prin Băicoianu și Dietrich, iar C.F.R. patru goluri prin Boroș (2), Abrudan și Gebrowschi".

În al doilea meci, Șoimii — Sparta C.A.B. (7—0). Comentatorul justifică înfrîngerea severă a bucureștenilor prin căderea fizică a echipei în repriza a doua. Golurile au fost înscrise de Băicoianu (3), Seifert (2), Dietrich (2). Comentatorul notează: „Înaintarea Șoimilor a arătat lucruri foarte frumoase, portarul Noveanu este un element de valoare dar se demoralizează prea repede... Nemeș și Apolzan au constituit o barieră serioasă... linia de halfi a fost insuficientă datorită epuizării centrului Szabo... Înaintarea este partea tare a echipei Șoimii, iar extrema Băicoianu a fost cel mai bun". Am redat mai pe larg această apariție a Șoimilor în fața publicului bucureștean însoțită de comentariile ziarului de specialitate, pentru a ne face o idee despre valoarea echipei Șoimii în raport cu cele mai bune echipe din țară.

Campionatul anului 1930/31 se dispută între cele 5 ligi regionale, Sibiul făcînd parte din Liga de Centru. Șoimii în acest an înregistrează un declin de formă. Situația campionatului în această ligă e descrisă astfel în „Gazeta Sporturilor". Inglobînd la începutul sezonului trei orașe, după o lună de campionat a rămas numai cu două: Sibiul și Alba-Iulia, căci Rm. Vîlcea și-a retras reprezentanta sa „Generala". În fiecare an, acest din urmă oraș, înscrie în campionat cîte o echipă nouă, dar matematic lipsa de mijloace aduce retragerea ei. Anul trecut „Muncitorii", acum S.S.B., au avut același rol de entuziast debut și de lamentabilă renunțare. Credem că din acest motiv Rm. Vîlcea va rămîne cîtva timp văduvit de competiții oficiale. Între celelalte două centre lupta se dă aprigă. Alba Iulia participă cu trei cluburi, iar Sibiul cu patru și dacă S.G.S. deține primul loc, Unirea din Alba-Iulia e clasată a doua la o mică diferență de puncte care-i poate permite oricînd să schimbe clasamentul. Același lucru l-ar putea face echipa „Reuniunea Sportivă" care este la egalitate de puncte. „Șoimii" care i-au eliminat o dată pe „Chinezul" din campionatul țării, sînt în mare declin. Numai o revenire bruscă i-ar mai putea aduce în lupta pentru titlu. Iată și un clasament de toamnă:

1. S.G.S.	10
2. Unirea Alba Iulia	8
3. Reun. sport.	8
4. Șoimii	7
5. Muncitorii Al. Iulia	5
6. Fraternitas Tălm.	2
7. Mihai Vit. Al. Iul.	2

Confesiunile fotbalistului Ion Gheorghe

(urmare din pag. I)

Voiam pur și simplu să mai păstrez secretul, dar vi-l spun. Din sezonul viitor e posibil să joc la o bună echipă din Cipru, tratativele în acest sens fiind foarte avansate.

— *Să ai baftă, Gică!*

— Da' ce, nea Mircea, eu sînt p scar să-mi urați baftă? Pur și simplu, la 32 de ani, deci după ce și cu contribuția mea Șoimii au revenit în „B", vreau să-mi încerc norocul într-o echipă din străinătate. Dacă n-a fost să fie Milanul, accept și Ciprul.

— *Oricum, cît vei mai juca?*

— Mi-am propus să mai joc pînă cînd copilul meu va spune: „Hai tăticule și pe-acasă! **(va urma)**

Pentru albumul dv.

Urmaşii lui Humă...

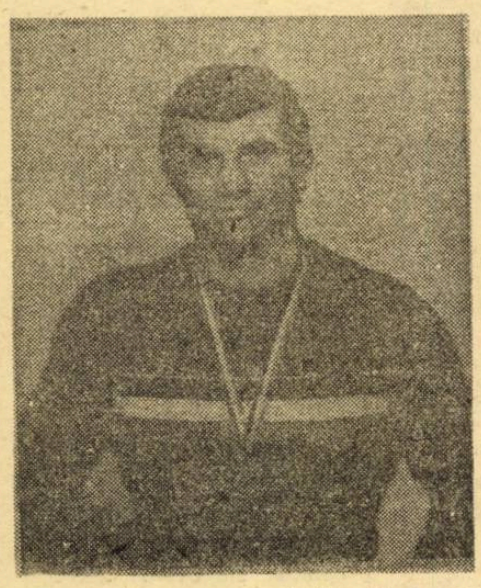

În urmă cu vreo două decenii şi ceva îşi făcea debutul în concursurile de culturism un tînăr care avea să domine ani în şir întrecerile la această disciplină sportivă — **Gheorghe Humă.** Primul succes notabil l-a înregistrat în 1969 cînd a obţinut medalia de argint în „Cupa Dunării", apoi în perioada 1970—1975 a fost campion naţional al categoriei peste 1,72 metri. Ca profesor la C.S.Ş. „Şoimii" Sibiu l-a pregătit pe Constantin Bebeşelea care i-a călcat pe urme cîştigînd şi el cîteva titluri naţionale. Dar, Gheorghe Humă a plecat din ţară stabilindu-se în străinătate şi şcoala sibiană de culturism a intrat, treptat, în anonimat.

Nu ştiu dacă Humă va reveni dar un lucru este cert: culturismul sibian trebuie să redevină ce a fost.

VEŞTI DIN POPICE

După terminarea Campionatului direct judeţean de popice, ediţia 1989/1990, clasamentele arată astfel:

MASCULIN — 200 lovituri

1. Sănătatea Sb.	12	10	0	2	20 p.	(28150)
2. Textila Cisnădie	12	8	1	3	17 p.	(27843)
3. Gaz Metan Mediaş	12	8	0	4	16 p.	(28723)
4. C.F.R. Sibiu	12	6	0	6	12 p.	(27113)
5. Drapelul Roşu Sb.	12	5	1	6	11 p.	(23116)
6. Geamuri Mediaş	12	3	0	9	6 p.	(24480)
7. Sparta Mediaş	12	1	0	11	2 p.	(—)

FEMININ — 100 lovituri

1. Gaz Metan Mediaş	12	11	0	1	22 p.	(11031)
2. C.F.R. Sibiu	12	9	0	3	18 p.	(12159)
3. Textila Cisnădie	12	9	0	3	18 p.	(11855)
4. Geamuri Mediaş	12	7	0	5	14 p.	(10203)
5. Sănătatea Sibiu	12	3	0	9	6 p.	(11367)
6. Drapelul Roşu Sibiu	12	3	0	9	6 p.	(8870)
7. Sparta Mediaş	12	0	0	12	0 p.	(—)

INDIVIDUAL

SENIORI

1. Chirilă Lucian — Gaz Metan — 834 p.d.
2. Mailat Liviu — C.F.R. — 815 p.d.
3. Haran Silvestru — C.F.R. — 815 p.d.

INDIVIDUAL

SENIOARE

1. Răţoiu Dana — Gaz Metan — 376 p.d.
2. Papp Maria — Gaz Metan — 370 p.d.
3. Perju Maria — C.F.R. — 339 p.d.

JUNIORI

1. Polianski Viorel — Sănătatea — 802 p.d.
2. Ciontea Daniel — Textila — 787 p.d.
3. Schuster Karl-Heintz — Geamul — 746 p.d.

JUNIOARE

1. Cîmpean Marinela — Gaz Metan — 360 p.d.
2. Verza Nicoleta — C.F.R. — 357 p.d.
3. Verza Monica — C.F.R. — 347 p.d.

Echipele Sănătatea şi Textila (la masculin) şi Gaz Metan şi C.F.R. (la feminin), vor reprezenta judeţul nostru la barajul pentru divizia A.

Campionatul judeţean de fotbal

● **Balanţa A.C.I. — Construcţii 2—3 (0—3).** Luptă încrîncenată pentru obţinerea victoriei vital necesară, mai ales, unsprezecelui gazdă, situat în zona fierbinte şi periculoasă a retrogradării. Şi ceea ce n-a reuşit în formaţie completă, în primele 45 de minute, a realizat după pauză cînd — în inferioritate numerică a punctat de două ori prin Popa (din. 11 m) şi Schwanhofer, fiind foarte aproape de realizarea unui meci egal, care ar fi oglindit mai fidel realitatea din teren. Golurile învingătorilor poartă semnăturile lui Opris, Herciu şi Crăciun. ● **Textila — Carbomet 3—1 (1—0).** Textiliştii din Cisnădie au obţinut o victorie reconfortantă şi meritată, după o partidă de bună calitate, cu faze spectaculoase la ambele porţi. Autorii golurilor Voinea (min. 5 şi 58) şi Lepădat (min. 85), respectiv M. Grecu (min. 78). ● **Tractorul — I.T.A.-Geamuri 2—0 (1—0).** Paradoxal sibienii au ratat ocaziile cele mai clare ale meciului, ambele goluri semnate de acelaşi Munteanu datorîndu-se mai mult, abilităţii acestuia şi gafelor apărării mediesene. ● **Automecanica — Unirea 2—2 (2—0).** După ce la pauză a condus cu 2—0 (au înscris Savu şi Cula) liderul relaxat, reducînd turaţia motoarelor, a permis ocnerilor să marcheze de două ori prin Verman (min. 65) şi Popa (min. 76) restabilind astfel egalitatea pe tabela de scor. ● **Progresul Orlat — Firul Roşu 1—1 (1—1).** Rezultatul consemnat încă în prima repriză, de către Măerean (min. 1) pentru gazde şi Sorcă (min. 30) pentru tălmăceni, a rămas neschimbat pînă la fluierul final, în ciuda eforturilor celor două combatante de a-şi adjudeca victoria. ● **Vitrometan — Mecanica 3—3 (1—0).** Derbiul medieşean a oferit spectatorilor o întrecere aprig disputată, terminată cu un rezultat de egalitate, în ciuda faptului că în min. 60 sticlarii conduceau cu 3—0 graţie golurilor realizate de Văleanu (min. 6), Bădic (min. 46) şi N. Lucian (min. 56). Pentru oaspeţi au punctat Goloşoiu (min. 62), Motocea (min. 74) şi Balaş (min. 76). ● **Progresul Dumbrăveni — Relee 2—2 (1—2).** Deşi au condus la pauză medieşenii n-au putut obţine cele două puncte preconizate înainte de începerea ostilităţilor. Au marcat: Krestel (min. 39) şi Harbădă (min. 55) pentru localnici, respectiv Gheorghiu (min. 35) şi Gagy (min. 43). ● **Record-C.F.R. — I.U.P.S. 2—0 (1—0).** Victorie meritată a pielarilor datorită golurilor înscrise de Core (min. 43) şi Cucerzan (min. 66).

V. MARA

CLASAMENTUL

1. Automecanica*	26	19	6	1	64-19	43
2. Carbomet Copşa Mică	26	15	4	7	49-31	34
3. Construcţii Sibiu	26	14	4	8	44-32	32
4. Firul Roşu Tălmaciu	26	13	5	8	36-22	31
5. Textila Cisnădie	26	11	7	8	48-37	29
6. Unirea Ocna Sibiului	26	9	10	7	39-32	28
7. Record	26	9	10	7	32-29	28
8. I.T.A.-Geamuri	26	10	6	10	40-36	26
9. Vitrometan	26	10	5	11	59-39	25
10. Tractorul	26	9	6	11	30-37	24
11. C.F.R.-I.U.P.S.	26	9	10	9	36-43	24
12. Progresul Orlat	26	8	6	12	42-66	22
13. Relee	26	8	4	14	32-44	20
14. Balanţa A.C.I.	26	8	3	15	29-36	19
15. Mecanica M.	26	6	7	13	27-43	19
16. Progresul Dumbrăveni	26	3	5	18	20-81	11

* Echipă penalizată cu 1 punct.

SIBIU — RĂŞINARI — PĂLTINIŞ

Pornind la drum, din **cetatea de pe malurile Cibinului,** spre **Păltiniş,** se deschide o largă poartă către inepuizabilul cîmp de activitate şi ingeniozitate al românului. În **Dumbrava Sibiului** se află **Muzeul Tehnicii Populare.** Neobosiţii cercetători ai muzeului au adus aici, din toată ţara, mărturii etnografice autentice, de o valoare ştiinţifică şi documentar-istorică excepţională, care demonstrează cît de variate sînt nestematele civilizaţiei populare româneşti.

La pas, cu rucsacul în spinare, ori cu maşina pornind, sau cu tramvaiul, trecem pe lîngă Fabrica de covoare **Dumbrava,** lăsăm în urmă drumul ce duce spre Cisnădioara şi de la o cotitură ne apare în toată splendoarea Răşinariul... sat mare românesc, atestat documentar încă din 1204. Viaţa însă are rădăcini adînci în aceste locuri.

Satul îşi păstrează structura tradiţională cu uliţe întortocheate, purtînd amprenta rîului ce îl străbate, înguste, pavate cu piatră de rîu, pe care hurducăie carele încărcate ale răşinărenilor fie cu lemne, fîn, saci, burdufi cu brînză sau chiar oi şi miei... în dăsagi.

Din loc în loc, apar casele cu acoperişuri ţuguiate din şindrilă, cu ferestre mici, licurici în noapte, văruite în vînătul naţional, case cioplite din bîrne uriaşe azvîrlite pe fundament din piatră. Cu porţi mari din lemn încrustat, ce ascund tinda, cămara, casa mare, hodăi cu ţesături şi cusături bătrîneşti, acaretu-rile vechilor stîne şi colibe ciobăneşti. Şteaza şi Pîrîul caselor... ne susură istoria acestui sat de oameni dîrzi, păstrători de neam. Costumul tip răşinărese cu cojoace miţoase, ori cele măiestrit lucrate de cojocarii satului, adevărate broderii în piele. **Muzeul etnografic din Răşinari** prezintă nenumărate unicate ale valorilor culturii noastre populare.

Din acest sat de munte s-au fost ridicat **Octavian Goga,** poetul fiinţei naţionale a neamului nostru, cîntăreţul satului natal şi al ţăranului român.

În cimitirul bisericii **Sf. Treime** de pe deal se află mausoleul mitropolitului **Andrei Şaguna** (1809—1873). Aici, în sat, **George Călinescu,** într-un pod cu fîn, a fost aşternut pe hîrtie lucrarea **Viaţa lui Eminescu...** De-aici a pornit în lume **Ilarie Mitrea** să facă studii la Viena, Würtzburg, apoi cu diploma de doctor în mină vizitează Mexicul, Statele Unite ale Americii şi apoi insulele Borneo, Celebes, Sumatra unde se căsătoreşte cu o indigenă. Aci stă 20 de ani, strînge diferite piese etnografice, animale şi plante, pe care le donează apoi **Muzeului Grigore Antipa** din Bucureşti. **Ilarie Mitrea** a fost primul român ce a păşit pe Continentul australian.

Permanentă făclie a românismului a fost Răşinariul de-a lungul veacurilor...

Aci în 1383, **Radu Basarab I,** domnul Ţării Româneşti au fost ridicat biserică. Legături strînse avut-au răşinărenii cu **Mircea cel Bătrîn, herţeg al Făgăraşului şi Amlaşului.** Bună înţelegere au fost mereu cu domnii ţărilor române. Aci, a fost primul lăcaş de închinăciune pentru românii ţinutului, cu primii episcopi **Ghedeon Nichitici** şi **Gh. Adamovici.** De-aici s-au fost ridicat **familia Barcianilor** cu acel academician **Sava Popovici Barcianu** şi primul doctor în botanică **Daniil Popovici Barcianu,** oameni cu îndemnuri pentru învăţătură şi carte, realizînd chiar ei nenumărate lucrări imprimate spre folosul şcoalelor şi neamului românesc. Aci, au trăit **fraţii Brote,** cei care au susţinut apariţia **Tribunei,** la care au lucrat **Slavici şi Coşbuc.**

De aici, au fost chemaţi învăţăcei şi translatori la cancelariile magistratului din Sibiu şi Braşov, de aici au fost pornit cnezi cu misiuni la scaunele Moldovei şi Ţării Româneşti...

Sufletul acelor oameni s-au fost rostogolit întotdeauna spre binele sibienilor... ca apele învolburate şi iuţi ale satului românesc. Suflet bun de răşinăreni... l-au fost trecut din casa popii Bratu (a părinţilor lui Goga), prin Vama Cucului, pe Eminescu spre Ţara Românească.

Pornim pe Valea Ştezii, spre munte, pe lîngă vechea moară a satului. La cîţiva paşi ne întîmpină cochetă **Cabana Curmătura Ştezii.** Un minunat loc de recreere.

La drum, fie pe **Valea Ştezii** prin **Şanta,** ori pe şosea, se poate pătrunde în **Păltiniş.** Serpentinele te-nvăluie cu mari şau domoale ocoluri ori cu nebănuite întorsături mai abrupte sau cu prăpăstioase cline, apoi platoul lung... îţi dă impresia că te apropii de cer.

Da, da... aşa e **Păltinişul** plin de surprize...

E un fel de chemare, un îndemn...

Păltinişul e o lume aparte, un univers. Iarna, în nopţi feerice de cleştar, sau vara cu zile nesfîrşit de lungi şi darnice... în clocot de viaţă nouă — primăvara, dar mai ales în nebănuita paletă a culorilor toamnei...

Aci, sus, în vecinătatea apelor, a stîncilor, a brazilor, a vulturilor, a cerului... parcă devii mai pur, mai generos... mai curajos.

Păltinişul îndeamnă... cheamă...

Cabanele sînt adevărate oaze în albul sau verdele munţilor ce te înconjoară. Găseşti aci puritatea şi liniştea înălţimilor, descoperi acorduri noi şi tainice de îndrăgostit... simfonia pădurii, a stîncilor, loc de creaţie şi seninătate, inefabile bucurii ale culorilor, fantastice peisaje cu răsărit ori apus de soare... şi lună. **Păltinişul** este un şir necontenit de surprize şi bucurii, este o invitaţie la neprevăzut şi frumuseţe pe care din zori şi pînă în noapte le dăruie generos.

Păltinişul înseamnă cărări şi cabane nenumărate în **Munţii Cindrelului**... drumeţii încîntătoare la **Tomnatecu, Onceşti, Poiana lupilor, Muncel, Găujoara, Bătrîna, Besineu, Surdu, Şerbănei, Cinaia, Iezerele Cindrelului, Frumoasa, Şerbota, Platoul diavolului, Lujbea Răşinariului, Niculeşti, Crăciuneasa... Cheile Cibinului** ... şi întorcîndu-ne frînţi... să-ngenunchem la mormîntul celui care a fost **Constantin NOICA...**

Păltinişul înseamnă ... lung pelerinaj la acest patriarh al filosofiei româneşti. De aici, de pe înălţimi, frumuseţile naturii şi înţelesurile vieţii... sînt altele.

Mircea OPRIŞIU

Trasee turistice

● Colectivul de redacţie: Mircea BIŢU, N. I. DOBRA, Ion PLEŞCA şi Octavian RUSU. ● Paginatori: C-tin Ghinea, I. Ionescu, D. Mărginean, linotipişti: I. Buda, V. Ceciliu ● Articolele colaboratorilor se primesc, în fiecare săptămînă, de marţi pînă vineri, între orele 9—12, la camera 4, sediul cotidianului independent TRIBUNA. ● Colaborările de la competiţiile la zi sînt aşteptate, în fiecare duminică, la Întreprinderea Poligrafică Sibiu, între orele 14—17. ● Redactorii publicaţiei pot fi contactaţi la telefonul 1 25 06. ● Tiparul executat la Întreprinderea Poligrafică Sibiu

Tribuna Sporturilor

Anul I
nr. 12
săptămînal
28 mai—3 iunie
1990
4 pagini,
2 lei

SUPLIMENT SĂPTĂMÎNAL DE INFORMARE SPORTIVĂ AL COTIDIANULUI INDEPENDENT TRIBUNA

Din nou Maradona și ai lui

COPPA DEL MONDO (12)

Mexic '86. F.I.F.A. a hotărît ca turneul final să se dispute, din nou, după 16 ani, în țara lui Pancho Villa. Dar, ca un făcut, la 19 septembrie 1985 pămîntul aztecilor a fost zguduit de un violent cutremur. Morți, răniți, pagube materiale, dar... dumnezeul fotbalului a apărat toate stadioanele, acestea nefiind afectate.

Marile absențe la această ultimă confruntare au fost Olanda — scoasă din cursă de Ungaria, care avea să fie ciuca bătăilor în grupa C: 0—6 cu U.R.S.S. și 0—3 cu Franța, Iugoslavia — în locul căreia a venit Bulgaria și ea fără să strălucească, Țara Galilor, Cehoslovacia, Suedia, Austria, R.D.G. Echipa noastră a ratat (ca de obicei) calificarea la București, unde Lucescu și trupa sa au pierdut meciul după 90 de minute în care am crezut că mă lovește damblaua.

În partidele din grupe, parcursuri fără sincope au avut Brazilia — cu Socrates, Careca, Josimar, Edinho, Branco, Zico, Alemao, jucători de multe carate, dar fără un al doilea Pele — și, surprinzător pentru mulți, Danemarca, în echipa căreia străluceau: Elkjaer Larsen, Lerby, Laudrup, J. Olsen, Eriksen. Bine au mers și sovieticii, argentinienii, mexicanii și, surpriză, marocanii, care au ocupat locul întîi într-o grupă (F) cu Anglia, Polonia, Portugalia. Astfel am auzit și noi de Khairi, Krimau, Khalifa, El Haddaoni, Doemy, Timouni, Bouderbala...

Numai că adevărata „corrida" abia cu optimile avea să înceapă. Acum se dădea lupta pe viață și pe moarte, partidele devenind eliminatorii. Prima surpriză a produs-o Belgia care, după un meci de 120 de minute, a scos din cursă formația U.R.S.S. 4—3 (0—1; 2—2), autorii golurilor fiind Scifo, Ceulemans, De Moll, Claessen, respectiv Belanov (3). A doua surpriză: eliminarea Italiei, campioana en titre de Franța 2—0 (1—0), marcatori fiind Platini și Stopyra. Iar a treia — calificarea Spaniei în dauna Danemarcei.

...Și au venit „sferturile". Franța — Brazilia, pe stadionul din Guadalajara. După 90 de minute era 1—1 (marcaseră Platini, respectiv Careca). După 120 de minute scorul era același. S-a ajuns la penalty-uri. Brazilienii au ratat două, prin Cesar și Socrates, francezii numai unul, prin... Platini și iată-i pe reprezentanții cocoșului galic în semifinale. În Brazilia mulți chibiți au murit de inimă în acea zi de 21 iunie 1986.

R.F.G.—Mexic 0—0 (peste tot, cum se zice în tenis). A fost o luptă oarbă cîștigată la 11 metri de nemți, care și-au stru-

(continuare în pag. a III-a)

N. I. DOBRA

Libero-ul interist Bogdan Bucur a fost, și în dificilul meci contra Universității Craiova, unul dintre cei mai buni jucători de pe teren...

ȘOIMII ÎN SERIAL

de Constantin A. MAISNER

(urmare din numărul trecut)

În primăvara anului 1931, C.F.R. București întoarce vizita făcută de Șoimii cu un an înainte, susținînd două jocuri: cu Șoimii și cu S.G.S. În jocul disputat cu Șoimii, C.F.R. cîștigă cu 1—0, dar comentatorul ziarului din București învinuiește arbitrul că n-ar fi cunoscător al regulilor de joc, că ar fi eliminat din joc patru jucători de la C.F.R. Martorii susțin însă că jucătorii respectivi ar fi insultat pe arbitru și eliminarea a fost meritată. Șoimii au aliniat formația: Lindner, Nemeș, Baciu, Opriș, Schuster, Wolf, Băicoianu, Apolzan, Chidu, Sîrbu, Buian. Campionatul regional al anului 1931 e cîștigat de S.G.S., iar campionatul Ligii de Centru de „Brașovia", care învinge pe S.G.S. cu 4—0.

Divizia A. În 1932 se constituie divizia națională A de fotbal, în două serii a cîte 7 echipe. În acest an Șoimii se clasează pe primul loc în campionatul local. Cităm din „Gazeta Sport". Aprilie 1932: „Șoimii — S.G.S. 2—0. Terenul O.N.E.F. nu a avut de mult un aspect sărbătoresc ca Duminică. Cei 1 500 de spectatori veniți să asiste la finala campionatului, așteptau nerăbdători marea dispută. Publicul S.G.S.-ului, care credea într-o biruință ușoară a echipei lor, a trebuit să se încline ca și fotbaliștii lui, în fața superiorității Șoimilor. Șoimii susțin în decurs de 8 zile 3 meciuri de campionat, care se termină cu tot atîtea victorii. Șoimii au lovitura de începere. Iuțeala cu care iau conducerea surprinde în primul rînd pe S.G.S. O lovitură a lui Chidu de la centrul terenului găsește pe Thal rău plasat, astfel că încă din mi-

(continuare în pag. a III-a)

Confesiunile fotbalistului Ion GHEORGHE (III)

„Am cunoscut berze fericite foc!"

— Unde ai dispărut, măi Gică, atîtea zile?

— Am avut probleme spinoase.

— Ce probleme sau e vreun secret?

— De unde, nea Mircea, nu e nici un secret! Joi, 17 mai a.c., pe la ora 15, m-am dus acasă și, ce credeți?, în fața ușii apartamentului meu am găsit un cîrd de berze.

— Și ce făceau?

— Erau fericite foc! Scăpaseră de strangulare.

— Am priceput. Înseamnă că ai un băiat. Să-ți trăiască!

— Da, am un băiat sănătos pe care-l cheamă Bogdan Alexandru și căruia încă de pe acum îi place sportul.

— Ei, nici chiar așa!

— Pe cuvînt, nea Mircea! Să vă povestesc. Mă duc să-l scot de la maternitate și nu-l găsesc în salon. Nevastă-mea mă lămurește: a fugit, dragă, cu o asistentă! Pînă la urmă l-am recuperat, dar a trebuit să-l deghizez pentru a-l smulge din mrejele... primei lui iubiri la prima vedere.

— Ca orice tată fericit, am auzit că te-ai dus cu flori la maternitate...

— Da, am luat firma florăriei „Codlea" din centrul orașului...

— Și?

— M-am dus cu flori să-mi aștept soția la etajul trei al maternității. A ieșit la un moment dat o soră și m-a întrebat ce aștept. I-am spus că aștept un copil, iar dînsa, foarte amabilă, m-a trimis în sala de așteptare.

— Și te-ai dus?

— Firește. M-am dus în sala de așteptare de la... gară. Și am stat acolo pînă a venit Petre Ucidău, colegul meu de echipă, care m-a întrebat ce aștept. I-am spus că aștept un copil, dar nu știu pe ce linie vine.

— Hai să revenim la fotbal. Echipa ta a obținut, în ultimele meciuri, rezultate care ar fi încuiat orice pronosportist...

— Da, e ceva diferență între 1—6 la Titu și 8—0, acasă, cu Carpați Brașov. Eu n-am fost la Titu, dar aflînd rezultatul am fost convins că, în fața Electricii, coechipierii mei au jucat... tenis! Se poate să fi fost vorba și de o incompatibilitate între gazonul din Titu și rachetele românești.

— Dar la 8—0?

— Meciul începea sîmbătă la ora 18. Eu am ajuns la stadion cu o jumătate de oră înainte din cauza lui Bogdănel, care nu m-a lăsat să-mi revin... trei zile! Și apoi, Carpați Brașov este o echipă modestă, care n-a rezistat decît 20 de minute, scorul la pauză fiind 4—0. Eu am intrat în actul doi, în care s-au mai înscris 4 goluri, două din pasele mele.

— Îmi închipui ce atmosferă a fost în tribune...

— Da, o atmosferă incendiară, ca pe „Santiago Bernabeu", dar nu din cauza spectatorilor, nu mai mulți de 40—50, ci din cauza faptului că unul din vecinii stadionului și-a dat foc la casă. Și era un fum... Foarte mulți dintre suporterii noștri au preferat meciul de divizia A dintre F.C. Inter și Universitatea Craiova.

— Apropo, ce părere ai de interiști?

— O echipă bună, cu destui tineri de perspectivă, dirijați de acest fachir pe nume Miți Majearu, cu care am fost coleg la Steaua.

— Gică, spune-mi direct, cine cîștigă titlul?

— Cum cine? Steaua. Deși se pare că plecarea jucătorilor de valoare la lot a subțiat vizibil potențialul de ansamblu al celor „două mari". Oricum, eu zic că tot steliștii vor avea ultimul cuvînt.

Discuție consemnată de
Mircea BIȚU
(va urma)

Pronosticul lui Pele

Brazilianul Pele a declarat că, după părerea sa, semifinalele turneului final al campionatului mondial de fotbal din Italia vor reuni echipele Braziliei, R.F. Germania, Italiei și Iugoslaviei. Într-un interviu acordat agenției China Nouă, la cantonamentul reprezentativei braziliene de la Terespolis, triplul campion mondial a precizat că titlul va reveni unei echipe europene, aceasta întrucît Brazilia, o formație foarte bună în prezent, va avea handicapul capacității fizice mai scăzute, esențială într-o competiție atît de solicitantă. „Fără îndoială, a spus Pele, că marea favorită este Italia", tribuna avînd un rol important.

Tenis de cîmp

Sub zodia lui Țiriac și Năstase

Ne-au răscolit inimile și amintirile, Ion Țiriac și Ilie Năstase, într-o partidă de vis la arena Progresul. A fost o sărbătoare a sufletului, care ne-a șters amărăciunea pricinuită de înfrîngerea echipei noastre în meciul cu englezii. De la nici zece metri i-am revăzut pe Țiriac și Năstase pe zgura aceluiași teren pe care, cu mulți ani în urmă, și-au făurit legenda. Ușurința cu care loveau mingea, mișcarea în teren, inventivitatea și siguranța, și, mai presus de toate, imensa plăcere de a juca, au stîrnit ropote de aplauze dovedind că iubitorii tenisului nu i-au uitat.

De aici cred că trebuie reluat și regîndit totul în tenisul românesc, de la aceste legende vii, numite Țiriac și Năstase. Și mai cred că, în acea superbă duminică de mai, mii de copii au visat cu ochii deschiși spre înălțimile tenisului.

În ziua următoare, 7 mai 1990, pe terenurile Complexului Sportiv Dinamo a demarat „Cupa Dinamo" la copii. Pe parcursul a cinci zile de concurs circa 300 de concurenți și concurente de la un mare număr de centre de tenis din țară, proaspăt conectați la ideea performanței, au luptat cu toate energiile vîrstei pentru cîștigarea concursului. Trebuie remarcată participarea unui grup de 25 de sportivi din Bulgaria, componenți ai clubului Levski-Sparta Sofia. Prezența acestora a conferit concursului un caracter deosebit mai ales celor de vîrstă mai mică și celor din provincie, nefamiliarizați cu încărcătura psihică a unor meciuri cu caracter internațional.

Din Sibiu a participat la concurs Diana Nan (A.S. Libertatea) la categ. 11—12 ani. Grație unui clasament bun pe 1989, sportiva sibiană a fost înscrisă direct pe tabloul principal de concurs sărind peste „furcile caudine" ale turneului de calificare. După ce a trecut fără probleme, în turul întîi, de Oana Samson (Steaua București), Diana Nan a întîlnit-o în a doua partidă pe Mihaela Lazareva — campioana Bulgariei la cat. 11—12 ani, cap de serie nr. 3 în concurs. În general echilibrat, jocul a dat cîștig de cauză sportivei bulgare (6—3; 6—2) care, pe lîngă un gabarit impresionant, a avut și o mai mare experiență de concurs. Jucătoarea noastră a probat frumoase calități dar o mai slabă putere de concentrare în momentele cheie ale ghemurilor, a privat-o de un rezultat mai strîns și, de ce nu, chiar de victorie.

Ciprian I. NAN

Fotbal, divizia A

VICTORIE FĂRĂ GLORIE...

F. C. Inter — F. C. Bihor 2-1 (2-1)

...Așa e fotbalistul nostru. Cum îl lauzi un pic își ia nasul la purtare... Despre interiști am zis și noi, au zis și alții vorbe dulci după victoria în fața Sportului Studențesc. Le-au meritat, fără îndoială. Dar de aici și pînă la spectacolul dezlînat, penibil pe alocuri oferit în repriza secundă este un drum prea lung! Efectiv n-am înțeles ce au vrut elevii lui Viorel Hizo, obligîndu-l pe un cetățean turmentat din tribună să se întrebe „Oare cu cine votează interiștii?" Adevărul este că, în primul act, după timpuria deschidere a scorului (min. 3, șut Stănescu de la 7 m la colțul lung), sibienii puteau face scor în dauna unui adversar înrobit de jocul la ofsaid și care, în destule situații, merita să i se arunce, ca la box, prosopul. Dar ratările la poarta lui Papp s-au înșirat ca mărgelele pe ață, Laurențiu (min. 7), Vășii (min. 9, 10 — bară, 30— scăpat singur, trage în portar) și Munteanu (min. 20 și 22) neputînd concretiza din fazeșcoală, ca acele care se exersează la... antrenamente! Și ca tacîmul să fie complet, în min. 28, Majearu (total neinspirat) a executat aproape în brațele portarului orădean penalty-ul prompt acordat pentru faultarea lui Laurențiu în careu, goalkeeperul oaspe reținînd balonul fără dificultate!? In min. 32, Vășii mai ratează o dată, singur cu portarul și, cum se întîmplă de atîtea ori în fotbal, peste 4 minute va fi 1—1, Mureșan — deloc stînjenit — înscriind cu capul după o lovitură liberă executată de Ov. Lazăr. In sfîrșit, în min. 39, Szeneș centrează perfect și Laurențiu, din mijlocul careului, marchează spectaculos la vinclu.

După reluare jocul trenează, se echilibrează vizibil, ba mai mult, invitați de plictisul sibienilor, orădenii insistă pe atac și doar indecizia lui Craiu (min. 57), excelent servit de Ov. Lazăr, face ca tabela să nu arate din nou egalitate. Majearu este trimis la vestiar, V. Marcel gafează în min. 75 și tot el evită un gol ca și făcut, timpul se scurge ca melcul și „tribuna" se animă doar aflînd rezultatele de la Timișoara și Hunedoara. Păcat. Am așteptat cu totul altceva de la echipa interistă care pare preocupată de... vacanță! Cartonașe galbene: Bucur, respectiv Todea. A arbitrat bine G. Andrei, la centru, ajutat la tușe de G. Ionescu (ambii din București) și Fl. Popescu din Ploiești.

F.C. INTER: V. Marcel — Mihaly (min. 46, Cotora), Boar, Bucur, Stănescu — Mărgărit, Majearu (min. 67, Burchel), Munteanu, Szeneș — Laurențiu, Vășii.

Mircea BIȚU

● La tineret: **F.C. Inter — F.C. Bihor 4—0 (1—0).** Joc excelent al gazdelor care au punctat prin Popicu și Miuță (3). Antrenorii V. Mureșan și J. Gavrilă au utilizat formația: R. Chiriac — Chioar, Terchilă, Comăniciu, Popența — Tolciu, Demian, Jurcă, Popicu — Cîșmăroiu, Miuță. Au mai jucat: Tâlvan, R. Luca, Demea și Brumar.

M. B.

Fotbal, divizia C

Iată că se poate...

Tractorul Brașov — Gaz metan 3-4 (1-3)

Un necesar balon de oxigen pentru fotbaliștii mediașeni această victorie în deplasare după un meci de mare luptă în care Pustai a fost vioara întîi a oaspeților. Gaziștii au început partida în forță și, în min. 22 (incredibil dar adevărat) conduceau cu 3—0! Înscriseseră de justețe **Pustai (min. 4)**, după o combinație cu Ologu, **Năstase (min. 10)**, după o pasă primită de la același Ologu și, din nou **Pustai (min. 22)**, la capătul unui adevărat slalom printre adversari. Partida părea jucată mai ales că brașovenilor nu le reușea nimic. Totuși aceștia reduc din handicap în **min. 35** prin **Ad. Vasile** la o învălmășeală în careul mediașean.

Repriza secundă începe cu acțiuni periculoase ale gaziștilor care mai ratează două bune ocazii. Apoi, pe fondul automulțumirii care se instaurase în sînul echipei Gaz metan, gazdele înscriu de două ori prin **Ad. Vasile (min. 68)** și **Stănei (min. 77)**, acesta din urmă după ce îl faultase pe Solomon. Vom asista la o răsturnare de scor în favoarea Tractorului? Nu, pentru că în **min. 89, Pustai** este faultat în careu, tot el înscrie din penalty și... victoria! Pentru că în prelungiri Roșca parează șutul violent al lui Folberth și nu se mai putea întîmpla nimic.

Gaz metan a ajuns cu —4 în „clasamentul adevărului" trăgîndu-i de picioare și pe brașoveni care sînt acum la —3.

A arbitrat corect (în general) Ad. Moroianu din Ploiești. Cartonașe galbene: Nistoroschi, Moldovan, Folberth, respectiv Handrea și Ologu.

Antrenorii C. Olteanu și M. Tulinschi au aliniat echipa: **Roșca — V. Ștefan, Biro, Aloman, Solomon — Bancheș (min. 88, Petru), Marin, Ologu, Handrea — Pustai, Năstase.**

Cornel FUGACIU

FOTBAL, divizia C

● **C.S.U. Mecanica Sibiu — I.P.A. Sibiu 2—1 (0—0).** După o primă repriză în care ambele echipe au etalat un joc plăcut, în repriza secundă jocul scade din spectaculozitate, în schimb apar... golurile. Mihuleț deschide scorul în min. 50 după o pătrundere impetuoasă în careu, iar șutul său rămîne fără speranță pentru portarul Nedelcu. Liderul seriei egalează în min. 75 prin Cașoltan (șut din unghi închis la colțul lung). Egalitatea se menține numai 5 minute, Hila, în min. 80, înscriind golul victoriei. **(Iulian Nistor)**

● **Carpați Mîrșa — Metrom Brașov 3—1 (2—0).** Victorie fără probleme a gazdelor care au practicat un joc bun. Au înscris Iancu (min. 7, 21 și 61), respectiv Gurgu (min. 71). **(M. Apostolache).**

Alte rezultate: Carpați Agnita — Nitramonia Făgăraș 2—3, Electrica Titu — Metalul Rm. Vîlcea 6—0, Carpați Brașov — Electronistul C. Argeș 4—2, Chimia Găești — Dacia Pitești 2—1,

Deoarece rezultatul partidei Electronistul C. Argeș — I.P.A. Sibiu nu a fost încă oficial comunicat de Federație ca adjudecat cu 3—0 de I.P.A. pentru că gazdele au folosit un jucător cu două cartonașe galbene, rămînem în așteptarea omologării rezultatului.

CLASAMENT, DIVIZIA B

1. Rapid Buc.	32	21	5	6	59-29	47
2. A.S. Drobeta	32	20	3	9	62-39	43
3. Chimia Rm. Vîlcea	32	16	5	11	51-37	37
4. Unirea A.I.	32	17	2	13	65-47	36
5. Sp. 30 Decembrie	32	15	6	11	35-37	36
6. F.C.M. Caracal	32	13	6	13	42-38	32
7. Mec. fină Buc.	32	13	5	14	54-45	31
8. Pandurii Tg. Jiu	32	11	9	12	36-37	31
9. Autobuzul Buc.	32	12	7	13	40-45	31
10. Minerul Motru	32	15	1	16	30-42	31
11. I.C.I.M. Brașov	32	12	6	14	43-42	30
12. C. S. Tîrgoviște	32	13	4	15	54-54	30
13. Tractorul Bv.	32	13	3	16	45-50	29
14. Met. Slatina	32	13	3	16	49-54	29
15. I.M.A.S.A. Sf. Gh.	32	11	7	14	40-47	29
16. Gaz metan	**32**	**13**	**2**	**17**	**40-51**	**28**
17. Metalul Mija	32	12	3	17	44-59	27
18. Constr. Craiova	32	4	11	17	33-70	19

FOTBAL, div. B. Rezultatele tehnice ale etapei cu nr. 32-a. **Seria I:** C.S.M. Suceava — Foresta Fălticeni 3—0; Unirea Slobozia — Steaua Mizil 1—0; Gloria Buzău — F.C.M. Progresul Br. 2—0, Olimpia Rm. Sărat — Unirea Focșani 1—0; Prahova C.S.U. Ploiești — Politehnica Iași 3—1; Ceahlăul P. Neamț — Oțelul Galați 3—1; C.S. Botoșani — Aripile Victoria Bacău 1—2; Viitorul Vaslui — Poiana Cîmpina 2—3; Siretul Pașcani — C.F.R. Pașcani (amînat). **Seria a II-a:** Pandurii Tg. Jiu — Autobuzul București 1—0; Sp. 30 Decembrie — I.M.A.S.A. Sf. Gh. 1—0; Constructorul Cv. — Metalurgistul Slatina 0—3; Tractorul Brașov — Gaz metan Mediaș 3—4; C.S. Tîrgoviște — Minerul Motru 3—1; Unirea Al. Iulia — F.C.M. Caracal 3—1; Chimia Rm. Vîlcea — I.C.I.M. Brașov 3—2; A.S. Drobeta Tr. Severin — Metalul Mija 7—2; Mec. Fină Buc. — Rapid București 2—1. **Seria a III-a:** Steaua C.F.R. Cluj — Someșul S. Mare 1—2; C.S.M. Vagonul Arad — Gloria Bistrița 2—1; Mureșul Expl. Deva — C.S.M. Reșița 3—5; F.C. Maramureș — C.F.R. Timișoara 3—0; Olimpia S.M. — Strungul Arad 1—0; Armătura Zalău — U.T. Arad 3—1; A.S.A. Progresul Timișoara — Metalul Bocșa 0—3; Gloria Reșița — Chimica Tîrnăveni 2—0; Electromureș Tg. Mureș — A.S.A. Tg. Mureș 1—2.

HANDBAL, calificări div. A. Petrolul Teleajen — Independența Carpați Mîrșa 28—24 (13—13).

Italia — marea putere europeană?

Se pare că da. În absența formațiilor de club britanice — „pedepsite" de U.E.F.A. să nu participe la cupele europene datorită huliganilor lor suporteri — italienii s-au instalat confortabil în fotoliile de orchestră. Napoli, cîștigătoarea ultimului campionat național, va participa, alături de A.C. Milan în C.C.E.; Juventus, cîștigătoarea Cupei Italiei, va participa împreună cu Sampdoria în Cupa Cupelor; iar în Cupa U.E.F.A. vor fi prezente Inter, Roma, Atalanta, Bologna și Fiorentina. Deci, 9 echipe italiene în cupele europene care, iată, au devenit un fel de... extracampionat italian. Nu știu dacă mai există un precedent. Cert este că în afara valorii intrinseci a localnicilor, a milioanelor de dolari, mărci, lire și alte valute care se risipesc cu ambele mîini, valoarea cluburilor din Peninsulă o dau marile vedete care sînt an de an achiziționate. Căci, nota bene, golgeterul ediției 1989/90 este olandezul Van Basten (Milan) cu 19 goluri; briliantele lui Napoli, campioana Italiei, sînt argentinianul Maradona, brazilienii Alemao și Careca; apoi Gullit și Rijkaard, la același Milan, Kubik la Fiorentina, Stromberg și Evair la Atalanta, Brehme, Klinsmann, Mathäus la Inter, Katanec la Sampdoria, Völler la Roma, Iliev la Bologna ca să-i numim doar pe cîțiva.

Și-atunci? Atunci, zic, Italia va domina în continuare fotbalul de club european (pînă nu se vor... cuminți englezii, singurii care au ac de cojocul oricui), dar va fi o prezență oarecare la turneul final al Campionatului mondial. Chiar dacă se joacă pe terenurile lor, în fața suporterilor cu petardele lor și, poate chiar în fața... arbitrilor lor. Căci se poartă și la casele mari să joace cu cîte un as (ori chiar doi) în mînecă. Dar să nu dăm cu piatra în cine nu a dat în noi nici cu pîine. Vom trăi și vom vedea (!?)

N. I. DOBRA

Călăreții sibieni au dominat zona de la Sibiu

Marți, 22 V s-a încheiat la baza hipică a C.S.M. din Sibiu concursul național de călărie obstacole și dresaj — zona Sibiu, la care au fost prezenți sportivi și cai din centrele: Miercurea Ciuc, Tg. Mureș, Ciumani, Cluj și Sibiu. Călăreții de la C.S.M. Sibiu, antrenați de Horst Hisch și Alexandru Bozan, au dominat autoritar întrecerea situîndu-se de 6 ori pe primul loc din totalul de 8 probe. După ce sîmbătă cîștigaseră trei probe prin Dumitru Petricioiu cu Rond la **dresaj** cat. „ușoară": Gruia Deac cu Ulița la **obstacole** cat. „semiușoară" și Ioan Țincu, cu Manitu la **obstacole**, cat. „ușoară", întrecerile au continuat luni cu proba de **dresaj**, cat. „juniori", locul 1 revenind lui Udo Schrom (C.S.M.-I.A.S. Sibiu) cu Rond — 450 p. În proba de **obstacole** cat. „mijlocie" a cîștigat Izabela Nădășan (Agricola Tg. Mureș) cu Scorilo 86,4. La **obstacole** cat. „mijlocie" — seniori: locul 1 Răzvan Bozan cu Radiana 0-p 46,4; 2. Gruia Deac cu Rasad 0-p 48,0; 3. Gruia Deac cu Olac 8 p, după baraj. Marți, în ultima zi, s-au desfășurat probele de **obstacole** „juniori 16 ani" cîștigată de Arpad Bege (Progresul Ciumani) cu West și **obstacole** „juniori 18 ani", unde pe primul loc, la egalitate perfectă, cu 0-p 75,2, s-au clasat sibienii Udo Schrom cu Bilbor și Alin Savu cu Radiana.

Etapa a II-a națională de calificare se va desfășura la sfîrșitul lunii iunie la Mangalia.

Ilie IONESCU

Atletism

Juniorii și-au desemnat campionii județeni

În 5 și 6 mai a.c., stadionul „Municipal" din Sibiu a găzduit Campionatele județene de atletism rezervate juniorilor I, II și III. Iată campionii județeni pe 1990: **Juniori I** (născuți în 1971—72): fete — Ioana Pop, Angelica Alezi; băieți —Florin Șerban, Cristian Luca, Ioan Stan și Dan Moldovan (toți de la C.S.Ș. Mediaș; antrenori Csasar Lajos, Nagy Istvan și Mihai Cristali). **Juniori II** (născuți 1973—74): fete — Carmen Colcer, Gyorgy Mihaela, Adriana Cojocaru (toate de la C.S.Ș. Mediaș), Elena Hila, Mihaela Gîndilă, Claudia Dorca și Alice Thall (de la C.S.Ș. Șoimii Sibiu; antrenori Ioan Lupu, Petre Manu și Liviu Maier); băieți: Ioan Rucărean (C.S.Ș. Mediaș), Dan Popescu (C.S.M. Sibiu, antrenor Silvia Ritivoi), Sebastian Negrea, Răzvan Halcea, Aurelian Rozorea, Ioan Voicu, Adrian Hanea și Anton Popescu (toți de la C.S.Ș. Șoimii Sibiu). **Juniori III** (născuți 1975—76): fete: Margareta Blaga, Ingewelde Mösberger, Dana Duma (C.S.Ș. Mediaș), Alina Brana, Simona Cinezan, Ioana Luca și Laura Frincu (C.S.Ș. Șoimii Sibiu); băieți: Livius Istrate, Dan Canciu (C.S.M. Sibiu), Călin Pădurariu, Dan Adrian Lupu, Alin Larion, Mihai Milea și Ilie Albu (C.S.Ș. Șoimii).

Cele mai valoroase rezultate: **fete** — Ioana Luca 13,1 pe 100 m și 5,52 m la lungime; Ingewelde Mösberger 1,55 m la înălțime; Elena Hila 12,44 m la greutate (nou record județean); Simona Cinezan 6,56,6 la 2 000 m plat; Carmen Colcer 10,21,3 la 3 000 m plat. **Băieți:** Doru Voicu 11,0 pe 100 metri; Sebastian Negrea 55,2 pe 400 metri; Doru Adrian Lupu 41,72 m la disc; Alin Larion 13,0 pe 90 metri garduri; Adrian Hanea 4,11,3 la 1500 metri.

Și cîteva întrebări deloc retorice: de ce au lipsit de la start Claudia Isailă (componentă a lotului național de juniori pentru Campionatele mondiale din luna august a.c.) și Serafima Agafiței (titulară în același lot, la lungime)? Să zicem că Isailă n-a avut condiții să evolueze pe „Municipal", dar e chiar atît de greu să se betoneze 20 de metri în parcul alăturat stadionului? În schimb, Agafiței a absentat nemotivat(!) deși antrenamentele și concursurile ei s-au desfășurat pînă acum mai ales în sală. Ce rezultate îi putem pretinde echipei de atletism a județului Sibiu (prezentă sîmbătă, 26 și duminică, 27 V, la prima etapă a diviziei A, la București) dacă atleții fruntași absentează de la concursurile în aer liber? Cine și cînd se va implica în amenajarea pistei stadionului „Municipal"? Cine se vrea sponsorul atleților sibieni, pentru că performanța nu se atinge doar cu bune intenții?

Mircea BIȚU

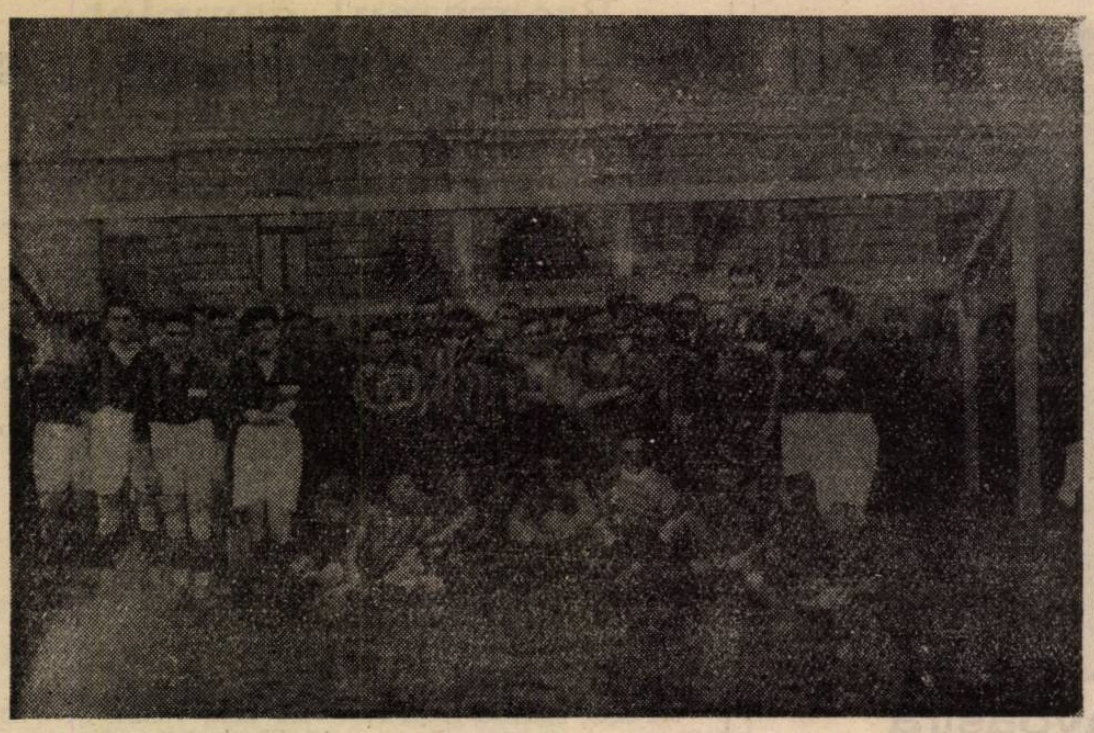

Una dintre formațiile de-acum peste 60 de ani ale „Șoimilor" surprinsă înaintea unui meci programat pe terenul cu zgură aflat unde este în prezent baza sportivă în aer liber a Clubului Sportiv Școlar Sibiu. Vă mai recunoașteți între jucători rudele și prietenii?

ȘOIMII ÎN SERIAL

(urmare din pag. I)

nutul 5 balonul se odihnește în plasa adversă. Jocul în continuare pe tripleta Borgia — Bachici — Barabaș, bine servită de linia de halfi, atacă, dar rezistența cuplului Schahner — Walmen o împiedică să marcheze. Aripa stîngă este des întrebuințată, Buian făcîndu-și pe deplin datoria. Băicoianu, cel mai periculos atacant șoimist este tot timpul marcat de halful advers. Atacurile încercate de S.G.S. găsesc zid în Nemeș, Apolzan și Astaluș. Portarul Lindner a apărat impecabil numeroase lovituri periculoase ale lui Kirschner, Milan și Seifert. Șoimii reușesc prin Băicoianu, bine lansat de Chidu, să ridice scorul la 2—0 în min. 17 al reprizei secunde. Apărarea Șoimilor — Lindner, Nemeș, Apolzan — se impune serios în vederea meciului contra Ligii de vest. Halfii și înaintarea Șoimilor, prin munca depusă, au obținut o victorie bine meritată. Astaluș, Tatu și Chidu cu întreaga echipă au excelat. De la S.G.S.: Kirschner, Schahner și Blucher. Arbitrul Dordea a fost singurul care a primit să ia conducerea acestui joc corespunzînd încrederii pe care ambele echipe i-au acordat-o. **Șoimii:** Lindner, Nemeș, Apolzan, Tatu, Chidu, Astaluș, Băicoianu, Borgia, Bachici, Barabaș, Buian. **S.G.S.:** Thal, Schahner, Walmen, Detschelt, Blucher, Resch, Puklapek, Kirschner, Haas, Seifert, Milan. Fluierul final a pus capăt unei lupte în care Șoimii au avut cuvîntul hotărîtor".

În acest campionat Șoimii fac parte din Divizia A, seria de șapte echipe de A Iată seriile:

Seria A

1. Ripensia
2. C.F.R. București
3. Tricolorul Ploiești
4. Crișana Oradea
5. România Cluj
6. Șoimii Sibiu
7. Gloria Arad

Seria B

1. Unirea Tricolor
2. C.A. Oradea
3. Venus București
4 Universitatea Cluj
5. R.G.M. Timișoara
6. Brașovia
7. Amefa Arad

Din nou Maradona și ai lui

(urmare din pag. I)

nit mai bine nervii. Publicul mexican plîngea pe străzi. Un vis frumos nu ține niciodată prea mult.

Argentina—Anglia 2—1 (0—0) în fața a 115 000 de spectatori. Victoria sud-americanilor a fost asigurată de Maradona care a înscris ambele goluri (primul în min. 51 — cu pumnul, al doilea — în min. 55 — după ce a driblat tot ce a întîlnit în cale, inclusiv portarul!).

În fine, Belgia—Spania 6—5, după prelungiri și 11 metri. Eroul meciului a fost Jean Marie Pfaff, portarul belgienilor și al lui Bayern München, un adevărat înger păzitor pentru formația sa.

Deci, în semifinale, trei echipe europene și doar una sud-americană. R.F.G. a întrecut Franța cu 2—0 (1—0), prin golurile lui Brehme și Völler, după un joc fără strălucire. În celălalt meci, Argentina — cu același Maradona irezistibil — a învins Belgia tot cu 2—0 (0—0), „piticul" înscriind ambele goluri. După meci, Guy Thys, antrenorul Belgiei, declara: „Am fost învinși de cel mai bun jucător al lumii. Dacă Maradona ar fi fost belgian"...

În „finala mică" Franța —Belgia. Francezii au jucat cu rezervele, cu cei care nu fuseseră încă utilizați în acest turneu final: Rust, Bellone, Papin, Ferreri, Tusseau, Genghini, Le Roux, Bibard..., în vreme ce belgienii au utilizat cea mai bună formație. Și, au cîștigat rezervele cu 4—2 (2—1; 2—2) după prelungiri, bătrînii belgieni nerezistînd eforturilor prelungit sub un soare năucitor.

Finala cea mare a dat cîștig de cauză artiștilor în fața meșteșugarilor. Beckenbauer a pus nu mai puțin de patru jucători să-l păzească pe Maradona știind că acesta este „cheia și lăcatu" formației lui Bilardo. Într-adevăr, Diego n-a mai înscris, dar prin jocul său derutant, printr-o permanentă mișcare pe teren i-a bramburit pe nemți oferindu-le ocazia să se remarce lui Brown, Valdano și Buruchaga, autorii celor trei goluri, pentru R.F.G. înscriind Rummenigge și Völler. La 25 de ani Maradona era superstarul fotbalului mondial. Va mai străluci el la fel și acum cînd este cu 4 ani mai bătrîn?

KARATE-DO pe înțelesul tuturor

de Francisc TOBA, SHODAN-SHOTOKAN

6. Găsesc oportun să amintesc cîteva considerente legate de poziția în dojo a SENSEI-ului! El va trebui să fie mereu conștient de imensa responsabilitate pe care și-o asumă, transferînd cunoștințele sale unei game atît de neomogene de structuri caracteriale. În mod ideal, fiecare karateka, intrînd în sală, ar trebui să devină ca o bucată de lut, pe care SENSEI-ul o va modela conform perceptelor artelor marțiale. Nu ați remarcat că în unele filme învățăceii erau supuși, la început, de către SENSEI, unui tratament de umilire, de „înmuiere" spirituală? Explicația este următoarea: vanitatea, orgoliul nostru lăuntric, se constituie în adevărate „bariere", care obturează fenomenul de asimilare a ceea ce ne va prezenta SENSEI-ul în dojo. Un japonez nu va pune niciodată sub semnul întrebării ceea ce îl va învăța SENSEI-ul. El va executa TOTUL cu ferma convingere că SENSEI-ul știe bine rostul tuturor lucrurilor care se petrec în dojo.

Vom remarca, cu timpul, că artele marțiale au o logică lăuntrică aparte. Pentru un neasiatic lauda SENSEI-ului în dojo, înregistrată la progresele sale, va constitui un stimulent. Asiaticul știe, și acceptă întru totul, butada: „lauda supremă a SENSEI-ului este TĂCEREA!". Doar atingînd perfecțiunea SENSEI-ul nu va mai face observații!

Eticheta din dojo impune o atitudine plină de respect față de SENSEI. Chiar dacă, aparent, reacția sa, în raport cu diferite evenimente, vi se va părea bizară, aveți încredere totală în înțelepciunea sa, în capacitatea sa de a discerne valoarea de nonvaloare. În mod cu totul particular, în artele marțiale, SENSEI-ul este, și trebuie să fie, cel mai bun din sală! Acest ascendent valoric este condiția primordială în relația sa cu discipolii săi. Niciodată un elev nu are dreptul să-l întrerupă sau să-i comenteze deciziile, observațiile. Înainte de a vă adresa SENSEI-ului, executați salutul de rigoare. La fel și cînd vă despărțiți de el sau în urma unei observații pe care v-a făcut-o. Niciodată un elev nu are dreptul să-și provoace SENSEI-ul la KUMITE! Invers însă este obligatoriu de a accepta lupta!

De regulă, în dojo, la intrarea SENSEI-ului cel mai vechi în sală, sau cel care-l observă primul, va comanda MATE (încetați) și toți vor executa salutul, la comanda SENSEI NI REI.

De reținut că atmosfera din dojo nu trebuie să fie excesiv de severă, sumbră, ca într-o ședință de spiritism... Evitați însă joaca, hîrjoneala sau lipsa de atenție, în raport cu observațiile sau demonstrațiile SENSEI-ului.

Aveți încredere în profesionalismul SENSEI-ului. Dacă vă cheamă în față, pentru a-l ajuta într-o exemplificare practică, ieșiți rapid, salutați-l și executați întocmai ceea ce vă spune. În raport cu centurile mai avansate, SENSEI-ul poate executa tehnicile ceva mai... ferm! Căutați să nu vă exteriorizați eventualele dureri pe care le resimțiți!

Atît, deocamdată, despre cel căruia vă adresați pentru a face primii pași în artele marțiale. Să ne întoarcem la dv. cel care singur, sau însoțit, deschideți ușa unui dojo.

Campionatul județean de fotbal

Lidera clasamentului la a doua înfrîngere

• **C.F.R.-I.U.P.S. — Automecanica 3—2 (0—1).** În primele 45 de minute oaspeții combinînd cu dezinvoltură, au controlat cu autoritate mijlocul terenului de unde au inițiat numeroase acțiuni la poarta sibiană realizînd, din cauza numeroaselor ratări, un singur gol în min. 41 prin Savu. După pauză feroviarii, profitînd de o neiertată relaxare și pasivitate a liderului, au trecut la conducerea ostilităților și — compensînd prin ambiție și elan maturitatea medieșenilor — au punctat de trei ori, în min. 51, 55 și 57, prin Turean, Pașca și din nou Turean, asigurîndu-și astfel o victorie, amenințată, în ultimul sfert de oră, de revenirea adversarilor care au redus din handicap în min. 90 prin Todea. Am reținut prestația superioară a jucătorilor: Pîntia, Corsenți, Turean, Galea și Pașca de la gazde, Bulucz, Cula, Sărășan, Savu, Roșca și Boian de la medieșeni. În ciuda unor mici nesincronizări, corect și autoritar arbitrajul brigăzii conduse de V. Comănici (Sibiu). • **Record — Textila 3—0 (1—0).** Joc plăcut în care echipierii ambelor combatante au etalat frumoase calități și cunoștințe fizice, tehnice și tactice. Gazdele, mai rutinate și lucide în fața buturilor cisnădiene, și-au asigurat victoria, grație golurilor realizate în ordine de Topliceanu, Radu și Core. • **Construcții — Progresul Orlat 8—0 (4—0).** „Galop de sănătate" al sibienilor care și-au onorat astfel locul trei al clasamentului. Au marcat Stoia (min. 1), Crăciun (min. 5 și 83), Opriș (min. 25), Cîmpean (min. 40), Muntean (min. 50 și 55) și Buican (min. 72). • **I.T.A. Geamuri — Vitrometan 1—1 (1—0).** • **Mecanica M. — Carbomet 1—3 (0—1).** • **Relee — Balanța A.C.I. 1—0 (0—0).** • **Unirea — Progresul Dumbrăveni 9—0 (5—0).** • **Firul Roșu — Tractorul 2—1 (2—0).**

V. MARA

Schi „Cupa speranțelor sibiene" — **etapa a VII-a (finală)**

Etapă desfășurată în premieră în „ALPII TRANSILVANIEI" în organizarea Comisiei județene de schi a Direcției Județene a Sportului Sibiu. În perioada 11—13 mai a.c. la Bîlea Lac a avut loc „acordul final" al curselor duminicale ale „Cupei speranțelor sibiene" la schi alpin pentru copii între 5—10 ani. Splendida vreme din 11—12 mai a permis, mai ales sîmbătă, tuturor schiorilor acomodarea cu înclinatele pante înzăpezite din grandioasa căldare glaciară de la Bîlea Lac. În schimb, duminică, 13 mai a.c., în ziua concursului, vremea a fost nefavorabilă cu ceață, ploaie și burniță, dar cu toate acestea la startul probei de slalom special în două manșe, care s-a disputat pe panta ce pleacă dinspre vîrful Capra, de la alt. de cca. 2 150 m un număr record de 23 fetițe și 29 băieți, bine echipați, s-au întrecut cu... cronometrajul electronic. Din cei 52 de concurenți, au parcurs cu bine traseul celor 12 porți, 14 fete și 20 băieți, printre care și cei mai tineri — Cristiane Rezak și Detlef Benning (4 ani), care nu au lipsit la nici o etapă. Proba, destul de dificilă din cauza zăpezii, a fost dominată de schiorii de la C.S.Ș. „Șoimii" Sibiu. Iată cîștigătorii etapei a VII-a: **FETE (83—84):** 1. Cristiane Benning; **BAIEȚI:** 1. Mihai Cătălina; 2. Dinu Cicur; 3. Vlad Constantinescu; **n. 81—82 — FETE:** 1. Petra Rezak; 2. Boieraș Crina; 3. Boieraș Ioana; **BAIEȚI:** 1. Marius Moldovan; 2. Rareș Groapă; 3. Dan Apolzan; **n. 79—80 FETE:** 1. Astrid Hornikel; 2—3 Maria și Ramona Dancu (surori — As. I.P.A. Sibiu); **BAIEȚI:** 1. Alin Găvozdea; 2. Silviu Naicu; **peste 10 ani;** 1. Adrian Oros. Iată și clasamentul celor 7 etape ale sezonului '89—'90 a „CUPEI SPERANȚELOR SIBIENE" — **FETE:** I. Alice Milu (punctaj 67,81); II. Anamaria Țîrlea (106,20); III. Astrid Hornikel (111,07); 4. Ruxandra Urzică; 5. Petra Rezak; 6. Crina Boieraș; 7. Ruxandra Țîrlea; 8. Cristiane Benning; 9. Anamaria Cheloiu; 10. Ioana Boieraș; **BAIEȚI:** 1. Alin Găvozdea (100,88 pct.); II. Silviu Naicu (194,28); III. Radu Nan (238,34); 4. Lucian Fesan; 5. Andrei Hăprean; 6. Ioan Curtean; 7. Petru Bontea; 8. Harald Hornikel; 9. Rareș Groapă (toți C.S.Ș. Șoimii); 10. Adrian Dorca (A.S. I.P.A., 320,31). Buna organizare, dăruirea tuturor participanților care nu au ținut cont de vicisitudinile vremii, cît și întreaga asistență au contribuit la această adevărată sărbătoare a celor mai mici schiori și remarcăm frumosul gest de fair-play al organizatorilor care pe lîngă cupe, premii în obiecte și diplome acordate cîștigătorilor etapei a VII-a și primilor 10 clasați, le-au oferit participanților cîte o atenție, dulciuri.

Felicitări tuturor cîștigătorilor, cît și celor care se ocupă ca schiul sibian să prospere mereu.

Liviu CIUPUDEAN

Pentru albumul dumneavoastră

Din nou în divizia A?

Desigur, iubitorii sportului sibian își amintesc (cu nostalgie) de perioada de glorie a handbalului local. Generația mea nu i-a uitat pe Savu, Oană, Speck, Schmidt și ceilalți „corifei" care făceau deliciul tribunelor terenului „Luceafărul", cum nu i-a uitat nici pe cei care le-au urmat. Din păcate, în timp, ba din lipsă de sală, ba din lipsă de bani, ba din lipsă de jucători — aceștia plecînd spre alte zări mai blinde — handbalul nostru masculin a intrat într-un nedorit anonimat.

Iată că în această primăvară, Independența Carpați Mirșa — „nepoata" Independenței de acum două decenii — bate din nou la porțile primei divizii. Să-i dorim reușită deplină.

În imaginea foto: una dintre „garniturile" Independenței Sibiu de acum vreo 15 ani, cu antrenorul Helmut Zikeli (n.i.d.).

Programul complet
al meciurilor turneului final de fotbal-Italia 1990
— Ora României —

Vineri, 8 iunie:
ora 19,00, Milano, grupa B: Argentina — Camerun
Sîmbătă, 9 iunie:
ora 18,00 Bari, grupa B: U.R.S.S. — ROMÂNIA,
Roma, grupa A: Italia — Austria;
ora 22,00, Bologna, grupa D: E.A.U. — Columbia
Duminică, 10 iunie:
ora 18,00, Florența, grupa A: S.U.A. — Cehoslovacia
ora 22,00, Torino, grupa C: Brazilia — Suedia
Milano, grupa D: R.F.G. — Iugoslavia
Luni, 11 iunie:
ora 18,00, Genova, grupa C: Costa Rica — Scoția
ora 22,00, Palermo, grupa F: Anglia — Irlanda
Marți, 12 iunie:
ora 18,00, Verona, grupa E: Belgia — Coreea de Sud,
ora 22,00, Palermo, grupa F: Olanda — Egipt
Miercuri, 13 iunie
ora 18,00, Udine, grupa E: Uruguay — Spania
ora 22,00, Napoli, grupa B: Argentina — U.R.S.S.
Joi, 14 iunie
ora 18,00, Bologna, grupa D: Iugoslavia — Columbia
ora 22,00, Roma, grupa A: Italia — S.U.A.
Bari, grupa B: ROMÂNIA — CAMERUN
Vineri, 15 iunie
ora 18,00, Florența, grupa A: Austria — Cehoslovacia
ora 22,00, Milano, grupa D: R.F.G. — E.A.U.
Sîmbătă, 16 iunie
ora 18,00, Torino, grupa C: Brazilia — Costa Rica
ora 22,00 Genova, grupa C: Suedia — Scoția
Cagliari, grupa F: Anglia — Olanda
Duminică, 17 iunie:
ora 18,00, Palermo, grupa F: Irlanda — Egipt
ora 22,00, Verona, grupa E: Belgia — Uruguay
Udine, grupa E: Coreea de Sud — Spania
Luni, 18 iunie:
ora 22,00 Napoli, grupa B: Argentina — ROMÂNIA
Bari, grupa B: Camerun — U.R.S.S.
Marți, 19 iunie:
ora 1800, Milano, grupa D: R.F.G. — Columbia
Bologna, grupa D: Iugoslavia — E.A.U.
ora 22,00, Roma, grupa A: Italia — Cehoslovacia
Florența, grupa A: Austria — S.U.A.
Miercuri, 20 iunie:
ora 22,00, Torino, grupa C: Brazilia — Scoția
Genova, grupa C: Suedia — Costa Rica
Joi, 21 iunie
ora 18,00, Verona, grupa E: Belgia — Spania
Udine, grupa E: Coreea de Sud — Uruguay
ora 22,00, Cagliari, grupa F: Anglia — Egipt
Palermo grupa F: Irlanda — Olanda

FAZA SECUNDĂ — MECIURI ELIMINATORII — OPTIMI DE FINALĂ

Sîmbătă, 23 iunie:
ora 18,00, Napoli: B1 — A3, C3, D3; meciul nr. 37
ora 22,00, Bari: A2 — C2; meciul nr. 38
Duminică, 24 iunie:
ora 18,00, Torino: C1 —A3, B3, F3; meciul nr. 39
ora 22,00, Milano: D1 — B3, E3, F3; meciul nr. 40
Luni, 25 iunie
ora 18,00, Genova: F2 — B2; meciul nr. 41
ora 22,00, Roma; A1 — C3, D3, E3; meciul nr. 42
Marți, 26 iunie:
ora 18,00, Verona: E1 — D2; meciul nr. 43
ora 22,00, Bologna: F1 — E2; meciul nr. 44

SFERTURILE DE FINALA
între învingătoarele meciurilor numerotate mai sus

Sîmbătă, 30 iunie:
ora 18,00, Florența: 39—43, meciul nr. 45
ora 22,00, Roma: nr. 41—42, meciul nr. 46
Duminică, 1 iulie:
ora 18,00, Milano: nr. 38—40, meciul nr. 47
ora 22,00 Napoli: nr. 37—44, meciul nr. 48

SEMIFINALELE

Marți, 3 iulie:
ora 21,00 Napoli: nr. 45—46, meciul nr. 49
Miercuri, 4 iulie:
ora 21,00, Torino: nr. 47—48, meciul nr. 50

FINALA MICĂ

Sîmbătă, 7 iulie
ora 21,00, Bari

FINALA

Duminică, 8 iulie
ora 21,00, Roma

Așteptăm cu nerăbdare să aflăm programul de transmisii al Televiziunii Române.

Dreptul la replică

Subsemnatul NEGREA DUMITRU, domiciliat în Sibiu, str. G-ral Magheru nr. 18, antrenor de box la Asociația Sportivă I.P.A. Sibiu, referitor la „Scrisoarea deschisă" publicată în nr. 5 din 25 martie—4 aprilie 1990, vă rog să verificați și veți constata că cele semnalate nu se identifică cu realitatea. Sînt niște născocitori ale unora interesați să-mi umbrească activitatea mea sportivă conștiincioasă de 40 ani. Întrebați Nedelea Ionel și Ostafi Octavian despre „scrisoarea deschisă" mi-au mărturisit că n-au semnat nici un articol. Părăușeanu Ionel este certat cu întreprinderea căci ing. șef Giorgi l-a sancționat cu 10% din salar pentru 4 luni. Fiind vorba de furt au fost sesizate și organele în drept. La noi nu s-a dat primă de supraefort.

În ceea ce privește faptul că am folosit sportivii la bătutul covoarelor, nu corespunde adevărului. Eu locuiesc modest într-o cameră de 16 m.p. și o bucătărie de 8 m.p. și am un singur covor pe care mi-l bat personal de două ori pe an, la paști și la crăciun. Apa care se scurge în groapă în pivnița locatarilor provine din baia sportivilor din cauza unor defecțiuni, a fost scoasă cu sprijinul sportivilor din cînd în cînd la intervale de 3—4 săptămîni, de fiecare dată cîte 20—30 găleți, pentru a feri de umezeală și degradarea zarzavaturilor și a altor articole alimentare ale celor 6 locatari. Antrenamentul îl fac după programul afișat zilnic de la 10—12,30, 14—16 și 16—18.30, la Școala sportivă din str. G-ral Magheru nr. 18. Este adevărat că împlinesc 60 de ani, însă mă simt încă apt și viguros pentru practicarea meseriei de antrenor de box. Cînd întreprinderea va hotărî pensionarea mea, mă voi conforma, pînă atunci îmi voi face datoria ca și pînă acum, corect, cinstit, conștiincios pentru a ridica boxeri de valoare, așa cum am fost eu și foștii mei colegi.

Vă mulțumesc,

Negrea DUMITRU

Cuvinte încrucișate — ATLETISM

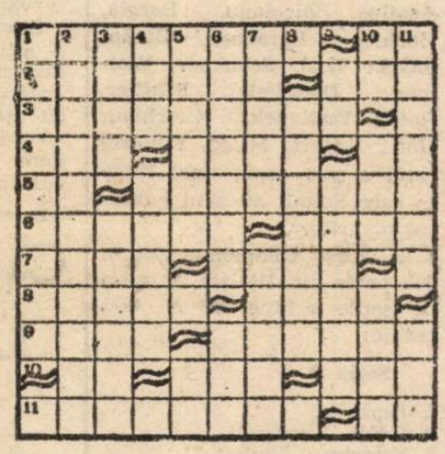

ORIZONTAL: 1) Atleți... la înălțime! — Hop... și așa! 2) Start — Lungimea pistei de alergări. 3) Performanțele unor atleți. 4) Ultimele la sosire! — Greutate (pl.) — Locurile 3 și 4 la prăjinăt... 5) ...și aceleași la lungime! — Săritori... la nevoie (fig.). 6) A face încercări prudente — Avînt... la unele probe atletice! 7) Gaz de sondă — Sînt cunoscuți cu același nume. 8) Scriere... rotundă — Efectul unui accident. 9) Săritoare... la casă, într-o cunoscută expresie! — Juniori mici. 10) A doua pe portativ — Unitate de timp — Ruptă la fugă! 11) Probă atletică pe distanță medie — Locurile doi și trei în serie la alergări!

VERTICAL: 1) Alergători rapizi. 2) Sprinteri, semifondiști, maratoniști etc. (fem.). 3) Deosebit de cald! — Un fel de cuplu. 4) Numerele 3, 4 și 5 la tricouri! — Accesoriu pentru pătrunderi (cu folos!) în adîncime! 5) Pistă specială pentru întreceri atletice — Călcîi de pantof! 6) Grupat în ordine — E pentru. 7) A aduce la-ntîlnire — Noua Guinee. 8) I s-a tăiat elanul (fig.). 9) Cutie... la atletism! — Infinitiv la startul unei întreceri atletice. 10) Stilou! — A face muncă de teren — Acțiuni. 11) Accesoriu pentru atleți la mare înălțime — Prezent la repetiții.

Dicționar: ICO.

George MARINA

Vîrsta antrenorilor

Britanicul Robert William Robson (57 de ani) și belgianul Walter Meeuws (38 de ani) sînt cel mai bătrîn și, respectiv, cel mai tînăr dintre antrenorii celor 24 de formații calificate pentru turneul final al Campionatului mondial de fotbal din Italia. Cei 24 de antrenori totalizează împreună 1 136 de ani, media de vîrstă fiind 47,33 ani.

Șahul și...aritmetica

Interviu cu GHEORGHE RĂȘINARU, maestru al sportului

„Dragă Ghiță, îți mărturisesc sincer că regret transferul tău, dar caut să te înțeleg, fiindcă și tu ca și mine trebuie să fii în primul rînd între cei pe care îi conduci. Pentru mine ai fost un sprijin adevărat, atît ca jucător, dar mai ales ca om. Profesore, îți mulțumesc foarte mult pentru tot ce ai făcut pentru mine și echipa mea de șah și sper să rămînem în continuare buni prieteni. Cu multe mulțumiri, al tău prieten Mihail Breazu".

Aceasta a fost scrisoarea de despărțire dintre președintele secției de șah de la Asociația sportivă „Porțelanul" Alba-Iulia și profesorul de șah — sibianul Gheorghe Rășinaru. Știind că domnul Rășinaru participă la „Cupa municipiului Sibiu" l-am căutat și l-am rugat să ne acorde un interviu pentru iubitorii de șah din județul nostru.

— Stimate domnule Rășinaru, ce impresie vă face desfășurarea acestei competiții care în prezent a ajuns la runda a VII-a?

— S-au întîlnit aici cei mai buni șahiști ai orașului nostru. Cred că este prea devreme să vedem un cîștigător, mai mult de jumătate din participanți joacă la un nivel valoric destul de ridicat, de aceea se menține un echilibru între ei. Deci, o impresie foarte bună.

— Sînteți profesor la secția de șah a Clubului Sportiv Școlar Sibiu. Aveți ceva noutăți pe care doriți să le destăinuiți cititorilor?

— Da. Am încercat să introduc șahul în școală, dar din păcate acest obiectiv nu poate fi încă realizat din cauza lipsei acute de cadre calificate. Am intenția să scriu un manual școlar de șah care să se adreseze în general colegilor mei de educație fizică și, bineînțeles, masei largi de elevi care doresc să îmbrățișeze această disciplină. Pe această temă, împreună cu profesorul Ștefan Fătulescu din București, am făcut un experiment cu mai mulți copii de la Școala generală nr. 5 din Sibiu privind folosirea șahului în predarea-învățarea aritmeticii. Rezultatele sînt incontestabil favorabile copiilor care au participat la cursurile de inițiere în șah, aceștia dovedindu-se mai receptivi față de colegii lor.

— Vă rog să ne spuneți cîte ceva despre performanțele dumneavoastră mai deosebite.

— Fiind foarte solicitat, ca organizator, profesor, antrenor, arbitru și... jucător sînt mereu în criză de timp. În ultima vreme am participat la mai puține turnee sau concursuri de șah, Totuși, cu multă plăcere, îmi aduc aminte de locul 7 obținut de mine la turneul internațional de la Rybnik (Polonia), participarea mea la finala B pe țară, am 7 titluri de campion al municipiului Sibiu, iar la echipe am jucat pentru Progresul Sibiu, I.P.A. Sibiu, Voința Sibiu, Universitatea Craiova, Porțelanul Alba-Iulia și Foresta Sibiu. În activitatea cu juniorii am fost cooptat ca antrenor la loturile republicane sau ca antrenor colaborator. Am furnizat loturilor republicane de juniori elemente de valoare ca: Vîstraș Elisabeta, Ispas Eugenia, Moldovan Daniel, Moldovan Laura, Voinescu Gențiana, Voinescu Alexandra, Trifu Silvana, Armenciu Bogdan, Onițiu Ioan, Hilca Iulia și alții.

— Vă mulțumim!

Traian BANEA

● Colectivul de redacție: Mircea BIȚU, N. I. DOBRA, Ion PLEȘCA și Octavian RUSU. ● Paginatori: C-tin Ghinea, I. Ionescu, D. Mărginean, linotipiști: I. Buda, V. Ceciliu ● Articolele colaboratorilor se primesc, în fiecare săptămînă, de marți pînă vineri, între orele 9—12, la camera 4, sediul cotidianului independent TRIBUNA. ● Colaborările de la competițiile la zi sînt așteptate, în fiecare duminică, la Întreprinderea Poligrafică Sibiu, între orele 14—17. ● Redactorii publicației pot fi contactați la telefonul 1 25 06. ● Tiparul executat la Întreprinderea Poligrafică Sibiu

BIBLIOTECA „ASTRA" SIBIU

Tribuna Sporturilor

SUPLIMENT SĂPTĂMÎNAL DE INFORMARE SPORTIVĂ AL COTIDIANULUI INDEPENDENT TRIBUNA

Anul I
nr. 13
săptămîna
4—11 iunie
1990
4 pagini,
2 lei

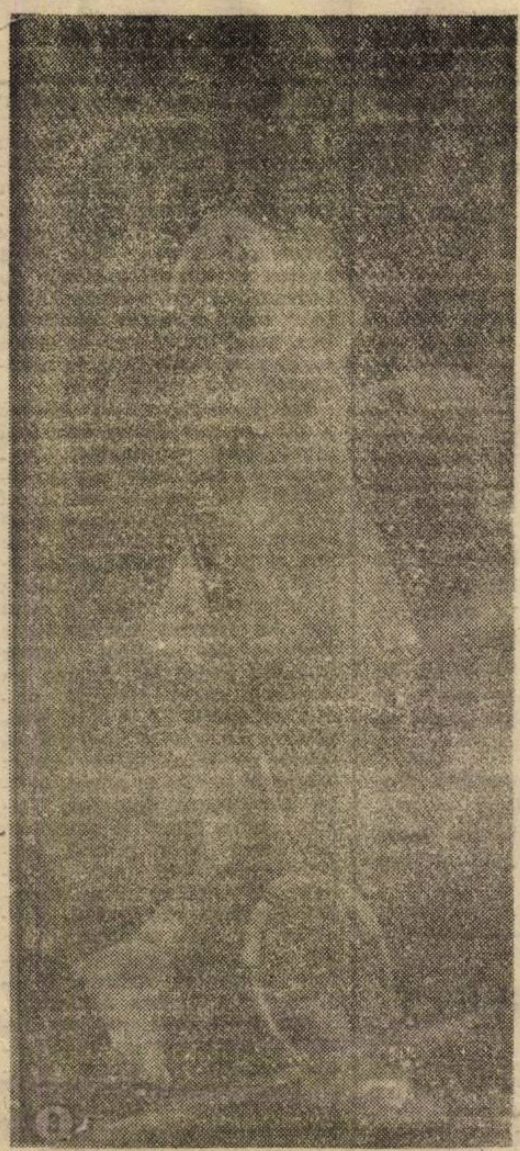

Soarele și tenisul întăresc... organismul omenesc fie el cît de anemic. Iată, în imaginea noastră, o dovadă elocventă. Deci, jucați tenis că aveți de ce!

Confesiunile fotbalistului Ion Gheorghe (IV)

„Despre harul meu se auzise și în... China"

— *Uitasem, Gică, să te întreb unde locuiai cînd jucai la Steaua?*

— Stăteam în cartierul Drumul Taberei.

— *Pe ce stradă?*

— Nu, nea Mircea, nu stăteam pe stradă că m-ar fi călcat mașinile!

— *Mi se pare că ai fost cu Steaua și în China...*

— Da. Am făcut pînă acolo 18 ore, cu două escale. Și o chestie nostimă. În timpul zborului am dat drumul la radio mai tare. Probabil pentru că deranjam, „profesorul" Constantin, antrenorul nostru, mi-a spus să apăs pe un buton și voi avea ocazia să ascult muzica la căști. I-am spus că nu știu să folosesc butonul respectiv, rugîndu-l să mă ajute. A apăsat ca să-mi exemplifice și s-a trezit cu... masca de oxigen pe față. A fost un hai nemaipomenit...

— *În ce orașe ați jucat?*

— În Șanghai, Canton, Cunming, Fișan și, bineînțeles, în capitală, la Beijing. Mi-amintesc că în ultimul meci, „profesorul" m-a băgat în a doua repriză, spunîndu-mi „Gică, vezi să nu umbli pe tot terenul și să stai pe tușă". După vreo 10 minute, antrenorul mă căuta pe teren și nu mă vedea deloc.

— *Dar unde erai?*

— Pe bancă, lîngă el, exact acolo unde-mi ceruse să stau!

— *Și ați avut vreun banchet?*

— Păi eu de ce mă dusesem în China? Banchetul l-am făcut la restaurantul hotelului, împreună cu jucătorii echipei gazdă. Stăteam la masă, intercalați, un stelist, un chinez etc. Colegul chinez de lîngă mine, după ce m-a studiat o vreme, sesizînd cît sînt de timid, a început să ridice paharul spunîndu-mi într-una: „Combei, combei!" Un timp n-am zis nimic, nerăspunzînd la... provocări. El a insistat cu „Combei-ul" și, cînd n-am mai putut suporta ofensa, i-am tăiat-o scurt: „Cine ți-a spus, mă, că beau?" Am apelat la translator și am aflat că acel obsedant „combei" înseamnă pe românește... noroc sau „La mulți ani!".

— *Și cum ai reacționat?*

— I-am zîmbit colegului de masă și i-am arătat cum devine „cam bei" pe românește!

— *Ce ecou au avut primele trei interviuri cu tine publicate în „Tribuna Sporturilor"?*

— Fără doar și poate că am devenit și mai popular în Sibiu, regretînd doar faptul că ziarul nu se difuzează și pe rețeaua... Euroviziunii. Sînt atîția care vor și acum să mă cunoască. De altfel am auzit că „Tribuna Sporturilor" se vinde de 3 săptămîni cu Salvarea lîngă chioșcuri.

— *Cum așa?*

— Păi se bate lumea pe ziar! Și care nu mai scapă teafăr, îl ia Salvarea... Oricum, dacă veți continua serialul cu mine, o să concurați teribil, ca întindere, cunoscutul „Isaura" și va trebui să triplați tirajul!

— *Și acum, că sîntem promovați în „B", unde faceți banchetul?*

— *Ultimul meci, se știe, va fi la Sibiu, cu Carpați Mirșa și deja am* pus... mesele în spatele porții adverse.

(continuare în pag. a II-a)

Discuție consemnată de
Mircea BIȚU

COPPA DEL MONDO (în pagina a 3-a)

- Programul transmisiilor TV
- FLASH... FLASH...
- Prono.., șprițuri
- Maradona... dansatorul

ȘOIMII ÎN SERIAL

de Constantin Maisner

Vom da, pe cît posibil, rezumatele acestor jocuri: La 11 septembrie 1932 Șoimii apar în primul lor joc în Div. A, întîlnind la Ploiești echipa din localitate „Tricolorul", joc pe care-l pierde cu 4—0. Echipa este aceeași: Lindner, Nemeș, Apolzan, Tatu, Chidu, Astalus I, Băicoianu, Borgea, Bachici, Astaluș II, Buian. „Echipa din Sibiu a opus o rezistență dîrză, apărarea făcînd o bună impresie". (Gazeta Sport). Al doilea meci se joacă la Sibiu cu „Ripensia" și se termină cu victoria viitorilor campioni naționali cu 3—0. Ripensia: Zombory, Bürger, Agner, Deheleanu, Cotormany, Lakatos, Bindea, Schwartz, Ciolac, Rafinski, Dobay. După cum se vede se ridică o nouă supraputere în fotbal, echipă ai cărei componenți vor fi multă vreme în majoritatea lor, titulari în echipa națională. Presa centrală notează: „Timișorenii au practicat un fotbal clar și pozitiv, reușind să facă o partidă de mare spectacol. Șoimii s-au apărat cu înverșunare dovedind că pe teren propriu nu sînt adversari de nesocotit. În special în repriza a doua sibienii au opus învingătorilor o rezistență care a încurcat mult socotelile Ripensiei. Revelația jocului a fost debutantul în echipa Ripensiei, Bindea, care a entuziasmat publicul din Sibiu. A fost cel mai bun din 22. Alături de el Cotormany a făcut o partidă mare, acoperind tot terenul și impresionînd prin

(continuare în pag. a II-a)

CONCURSURI ÎN «ALPII TRANSILVANIEI»

SCHI ALPIN

În zilele de 18—19 mai a.c., în organizarea Direcției Județene a Sportului și a Asociației Sportive Înainte-Mecanica, cu sprijinul direct al Comisiei județene de schi Sibiu, s-au desfășurat în grandioasa căldare glaciară de la Bilea Lac tradiționalele concursuri de schi alpin „Cupa D.J.E.F.S." și respectiv „Cupa IN MEMORIAM" (ediția a XII-a). În semn de omagiu adus celor dispăruți cu 13 ani în urmă în avalanșa din ziua de 17 aprilie 1977, s-au depus flori. Iarnă, noaptea, tu i-ai prefăcut în stele / Ziua-n flori de nu mă uita / Peste ei mereu va ninge DRAGOSTE ȘI AMINTIRI". La startul probei de slalom special în două manșe a „Cupei D.J.E.F.S." s-au prezentat 40 de sportivi. Iată cîștigătorii: **COPII MICI FETE:** 1. Ștefana Vereș; 2. Alice Milu; 3. Alexandra Buzic; **BAIEȚI:** 1. Catrinel Naicu; 2. Alin Găvozdea; 3. Dănuț Lașiță; **COPII MARI:** 1. Anda Curuță; 2. Bianca Munteanu (toți de la C.S.S. Șoimii Sibiu); **BAIEȚI:** 1. Iulian Făgețean (I.P.A. Sibiu); **SENIOARE:** 1. Dorina Grosariu. Cupele au revenit următorilor schiori: Ștefana Vereș; Anda Curuță; Dorina Grosariu; Catrinel Naicu; Iulian Făgețean și Marcel Radu. La „Cupa IN MEMORIAM" s-au prezentat 34 concurenți. Iată cîștigătorii: **COPII MICI FETE:** 1. Ștefana Vereș; 2. Alexandra Buzic; 3. Alice Milu; **BAIEȚI:** 1. Dănuț Lașiță; 2. Alin Găvozdea; 3. Silviu Naicu; **COPII MARI:** 1. Diana Chiriță; 2. Anda Curuță; 3. Bianca Munteanu; **BĂIEȚI:** 1. Iulian Făgețean (I.P.A. Sibiu); **JUNIORI:** 1. Valentin Marcu; **SENIOARE:** 1. Dorina Grosariu. **SENIORI:** 1. Marcel Radu (I.P.A. Sibiu). Cei mai tineri concurenți au fost: Cristine Rezak și Detlef Benning. Cupele transmisibile au revenit Dianei Chiriță și lui Valentin Marcu și Marcel Radu.

Liviu CIUPUDEAN

I. P. A. Sibiu a promovat în divizia B

În fotografia realizată de Vasile Cîrdei, în rîndul de sus, de la stînga la dreapta: Gheorghe Albotă (antrenor principal), Pantelimon Bratu (antrenor coordonator), Emil Bîrsan, Ion Niculcea, Dan Cimpeanu, Florin Berța, Dorel Popa, Dan Călinescu, Marius Lungu, Dan Mihăilă, Costel Stănculeț — (masorul echipei), Ion Bucur (antrenor secund); în rîndul de jos: Paul Berța, Adrian Bîrză, Cornel Ștef, Ilie Banciu, Ion Gheorghe, Virgil Coldea, Stere Giugiumică, Cornel Cașolțean.

FOTBAL, DIVIZIA B

Gaz metan Mediaş – Sportul „30 Decembrie" 3–1 (1–0)

Cictorie tonică obţinută de medieşeni care, iată, în ceasul al 12-lea forţează rămînerea în divizia secundă.

Gazdele au dominat în majoritateea timpului dar, în prima repriză n-au reuşit să înscrie decît o dată: în min. 38 Pustai pătrunde în careul adverş cu mingea la picior este faultat dar nu se acordă nimic; un fundaş bucureştean respinge balonul care ajunge la Handrea; acesta intră şi el în careu, este la rîndul lui trîntit şi de astă dată arbitrul dictează penalty. **Radu II** transformă cu siguranţă. Pînă la pauză mai notăm bara lui Bancheş după o lovitură de colţ.

În repriza a doua gaziştii se desprind decisiv prin golurile reuşite de **Pustai** şi **Bancheş**, pentru ca în final oaspeţii, pe contraatac să reducă din handicap prin **Dumitrescu**. Tot în această parte a jocului medieşenii au mai trimis o dată mingea în bară prin acelaşi omniprezent Bancheş.

Şi, de menţionat că Gaz metan a încheiat partida cu trei juniori pe teren: Veza, Vasile Ştefan şi Romonţi.

A arbitrat corect I. Munteanu (Deva).

C. Olteanu şi M. Tulinschi au utilizat formaţia: Roşca — Potor, Marin, **Biro**, Solomon — **Handrea** (min. 70, Veza), **Vasile Ştefan**, Bancheş — Năstase (min. 82, Romonţi), **Rodu II**, Pustai.

Dar... bătaia peştelui va fi în ultima etapă, la Tg. Jiu, unde medieşenii îşi joacă ultima carte a rămînerii în divizia B. Noi le dorim, din toată inima, succes!

CLASAMENT, DIVIZIA B

1. Rapid Bucureşti	33	22	5	6	61-30	49
2. A.S. Drobeta Turnu Severin	33	20	3	10	63-42	43
3. Chimia Rîmnicu Vîlcea	3	16	5	12	51-40	37
4. Unirea Alba Iulia	33	17	2	14	67-51	36
5. Sportul 30 Decembrie	33	15	6	12	36-40	36
6. F.C.M. Caracal	33	14	6	13	45-38	34
7. Minerul Motru	33	16	1	16	42-44	33
8. I.C.I.M. Braşov	33	13	6	14	46-43	32
9. C.S. Tîrgovişte	33	14	4	15	58-56	32
10. Pandurii Tîrgu Jiu	33	11	10	12	38-38	32
11. Mecanică fină Bucureşti	33	13	5	15	56-49	31
12. Met. Slatina	33	14	3	16	53-56	31
13. Autobuzul Bucureşti	33	12	7	14	42-49	31
14. I.M.A.S.A. Sf. Gheorghe	33	11	8	14	42-49	30
15. GAZ METAN	33	14	2	17	43-52	30
16. Tractorul Braşov	33	13	3	17	47-54	29
17. Metalul Mija	33	13	3	17	48-61	29
18. Constr. Craiova	33	4	11	18	34-72	19

Fotbal, div. C, seria a VII-a

ULTIMA ETAPĂ

• **Metalul Voinţa Sibiu — Carpaţi Agnita 3—4 (1—2).** Partidă destul de anostă în care oaspeţii, deşi retrogradaţi în campionatul judeţean încă cu două etape înainte, au jucat curat şi au învins pe merit. Golurile au fost înscrise de: Chelcea, Biriş din lovitură de la 11 m, şi Tolciu pentru gazde, respectiv: Ionescu din penalty, Vasiu, Nemeţi şi Tîrziu.

I. ILIE

• **I.P.A. Sibiu — Carpaţi Mîrşa 2—2 (1—1).** Un joc tipic finalurilor de campionat. În lipsa mizei a rezultat o partidă de vacanţă care a mulţumit pe toată lumea. Spectatorii au fost încîntaţi de jocul lui Ion Gheorghe căruia i-au reuşit cîteva „numere" de mare efect, el fiind şi autorul unui gol. Celelalte goluri au fost înscrise de Caşoltan pentru gazde, Cocan şi Curteanu pentru oaspeţi.

Iulian NISTOR

Celelalte rezultate: Dacia Călimăneşti — Chimia Găeşti 3—0, Dacia Piteşti — Electrica Titu 5—0, Metalul Rm. Vîlcea — Carpaţi Braşov 1—0, Electronistul C. Argeş — C.S.U. Mecanica Sibiu 3—1, Metrom Braşov — Muscelul C-lung 2—1, Nitramonia Făgăraş — Unirea Piteşti 4—3.

CLASAMENT, DIVIZIA C

1. I.P.A. Sibiu	30	19	5	7	75-29	43
2. Electrica Titu	30	17	2	11	70-46	36
3. Dacia Piteşti	30	14	6	10	46-28	34
4. Metrom Braşov	30	14	5	11	41-26	33
5. Unirea Piteşti	30	13	6	11	30-30	32
6. C.S.U. Mecanica Sibiu	30	14	2	14	38-41	30
7. Muscelul C-lung	30	14	1	15	31-41	29
8. Electronistul C. Argeş	30	13	2	15	39-42	28
9. Nitramonia Făgăraş	30	12	4	14	50-46	28
10. Carpaţi Mîrşa	30	11	6	13	41-46	28
11. Metalul Rm. Vîlvea	30	13	2	15	29-61	28
12. Dacia Cozia Călimăneşti	30	11	5	14	51-37	27
13. Chimia Găeşti	30	12	3	15	34-43	27
14. Metalul Voinţa Sibiu	30	11	5	14	37-46	27
15. Carpaţi Braşov	30	12	1	17	44-57	25
16. Carpaţi Agnita	30	10	3	17	44-63	23

În clasament sînt incluse şi două rezultate omologate la masa verde. Este vorba de partida dintre Electronistul C. Argeş — I.P.A. Sibiu (pe teren 2—0) omologată cu 3—0 pentru I.P.A. şi partida dintre Muscelul C-lung — Metalul Voinţa Sibiu (pe teren 2—0) omologată cu 3—0 pentru gazde.

CORESPONDENŢĂ DIN ITALIA, DE LA TRIMISUL NOSTRU SPECIAL OCTAVIAN RUSU

Avanpremiere cultural-sportive

(Milano, 30 mai, prin telefon)

Febra pregătirilor pentru apropiatul campionat mondial de fotbal cunoaşte, în ţara gazdă, cotele înalte ale... intrării în linie dreaptă. Spre disperarea unora, spre rîsul bonom al altora, lucrările de finisare (şi nu numai) la unele baze sportive continuă. Dar, toată lumea este de acord că în ziua festivităţii de inaugurare totul va fi O.K

Marţi seara oraşul Milano a găzduit una dintre cele mai prestigioase manifestări cultural-sportive care preced evenimentul sportiv nr. 1 al anului. În prezenţa unor mari vedete ale fotbalului, de ieri şi de azi, invitatul de onoare al serii fiind Maradona şi viitoarea lui soţie, a avut loc un concert extraordinar susţinut de celebrul tenor Luciano Pavarotti. A fost un veritabil regal muzical, primit cu ovaţii de o sală arhiplină care a avut prilejul să asiste — între două reprize muzicale — la o semnificativă sărbătoare sportivă. Gazeta Dello Sport a organizat înmînarea unor premii speciale celor mai buni fotbalişti ai ediţiilor campionatelor mondiale de fotbal. Premiile au fost înmînate de nu mai puţini celebri fotbalişti, antrenori, arbitri, bineînţeles din lumea fotbalului.

Am trăit momente de excepţie, între cei ce şi-au făcut apariţia pe scenă nelipsind Schiaffino, Fritz Walter, Bobby Charlton, Gerd Müller, Pelé, Paolo Rossi şi invitatul special al serii Diego Armando Maradona.

Apropiatul campionat mondial de fotbal se face simţit pretutindeni. La televiziune, în ziare, la radio, în discuţii pe stradă, dar şi pe o mulţime de produse cu destinaţia de suvenir, mingi, sacoşe, tricouri, tenişi etc.

Italienii pronosticează, în procent de peste 80%, victoria lor .Specialiştii sînt ceva mai sceptici. Dar toţi, sînt de acord, că actuala, ediţie va fi o veritabilă sărbătoare sportivă. Şi cu efecte benefice... financiare.

Zarurile au fost aruncate...

Minutul 91

Oaspeţii în mare vervă (!?)

Mai rar aşa etapă, fără nici o victorie a gazdelor. Ca la noi la nimeni. Săracii comentatori redio, la un moment dat nu mai ştiau ce să zică. Începuseră să-şi aducă aminte de copilărie, de tinereţe, de strămoşi, de fotbalişti de odinioară, spuneau buletirul meteorologic, se lăudau unul pe celălalt etc. Despre fotbal, mai nimic. Şi totuşi s-au înscris cîteva goluri, unul mai spectaculos ca altul. Ca să nu mai pomenim de autogoluri care au fost imparabile.

• **F.C.M. Braşov — Corvinul 0—1 (0—1).** S-a jucat la Făgăraş şi a marcat Emil Marian în min. 68. Se pare că hunedorenii vor scăpa de retrogradare după un campionat în care n-au făcut mai nimic. • **Flacăra — F.C. Argeş 0—0.** De unde nu e nici Dumnezeu nu cere. • **Universitatea Craiova — „Poli" Timişoara 0—1 (0—1).** La Rm. Vîlcea, timişorenii au cîştigat graţie autogolului lui Mogoşanu (min. 44). Dacă puteţi crede că s-a jucat cinstit foarte bine. • **Farul — S.C. Bacău 2—2 1—0).** Bal mare şi pe Litoral. Pentru gazde au înscris M. Popa (min. 4) şi Paveliuc (min. 70), iar pentru oaspeţi Haidău (min. 49) şi Burleanu (min. 78). **„U" Cluj — Dinamo 0—1 (0—0).** Cezar Zamfir, fostul favorit al sibienilor, le-a luat osul din fosile studenţilor marcînd în min. 66. • **Sp. Studenţesc — Petrolul 3—3 (2—1).** Meci cu suspens ca-n filmele cu Alain Delon. A deschis sccorul Lazăr (min. 11) pentru oaspeţi, a egalat Coraş (min. 16) şi a adus avantaj bucureştenilor Stănici (min. 30). Apoi a egalat Ursea (min. 58) şi a adus avantaj pentru găzari Mocanu (min. 72). În fine, în min. 75 a egalat Coraş. Toată lumea fericită şi cu lacrimi pe obraz. F.C. Bihor — **Steaua 1—2 (0—1).** Dacă bate Dinamo nu poate rămîne nici Steaua de căruţă. Întîi rateaează Ovidiu Lazăr un penalty (min. 6), apoi deschide scorul, în poarta cealaltă Pena (min. 21). După pauză egalează Artimon — de la Steaua — pentru... F.C. Bihor (min. 66). În replică, înscrie golul victoriei steliştilor Brukenthal de la... orădeni (min. 77). Circ, nu alta.

N. I. DOBRA

PE SCURT • PE SCURT

FOTBAL, DIVIZIA B (etapa a 33-a). • **Seria I:** Steaua Mizil — C.S.M. Suceava 2—1, Politehnica Iaşi — Foresta Fălticeni 5—0, Oţelul Galaţi — C.S. Botoşani 5—1, Poiana Cîmpina — Siretul Paşcani 0—0, Aripile Victoria Bacău — Viitorul Vaslui 6—2, C.F.R. Paşcani — Gloria Buzău 1—3, F.C.M. Progresul Brăila — Olimpia Rm. Sărat 3—0, Unirea Focşani — Unirea Slobozia 2—1, Prahova C.S.U. Ploieşti — Ceahlăul P. Neamţ 2—1. • **Seria a II-a:** I.M.A.S.A. Sf. Gheorghe — Pandurii Tg. Jiu 2—2, Minerul Motru — Autobuzul Bucureşti 4—2, F.C.M. Caracal — Chimia Rm. Vîlcea 3—0, Metalul Mija — Mecanică Fină Bucureşti 4—2, I.C.I.M. Braşov — A.S. Drobeta Tr. Severin 3—1, Rapid Bucureşti — Constructorul Craiova 2—1, Metalurgistul Slatina — Tractorul Braşov 4—2, Gaz Metan Mediaş — Sp. 30 Decembrie 3—1, C.S. Tîrgovişte — Unirea Alba Iulia 4—2. • **Seria a III-a:** Gloria Bistriţa — Steaua C.F.R. Cluj 4—1, Strungul Arad — Someşul Satu Mare 5—1, U.T. Arad — A.S.A. Progresul Timişoara 6—2, Chimica Tîrnăveni — Electromureş Tg. Mureş 2—1, Metalul Bocşa — Gloria Reşiţa 3—1, A.S.A. Tg. Mureş — Mureşul Expl. Deva 5—0, C.S.M. Reşiţa — F.C. Maramureş 1—0, C.F.R. Timişoara — C.S.M. Vagonul Arad 3—0, Olimpia S.M. — Armătura Zalău 1—2. • **HANDBAL.** În turneul de calificare pentru divizia A la handbal masculin: Constructorul Oradea — Independenţa Carpaţi Mîrşa 27—31 (12—16). Amănunte în ziarul nostru de mîine.

Confesiunile lui Ion Gheorghe

(urmare din pag. I)

— *În ce scop?*

— Păi ca atunci cînd tragem pe lîngă poartă, cel care aduce mingea să vină şi cu cîte o sticlă de bere în teren.

— *Conducerea, antrenorii o să fie de acord?*

— Avem la conducere oameni competenţi şi inimoşi, precum domnii Carabulea, Vasiu, Bobîlneanu, Ilie Suciu, Măerean, veşnic tînărul Monu Bratu şi alţii. Sînt sigur că vor rămîne şi în viitor alături de noi atît la meciuri, cît şi la... banchete!

— *De fapt, tu ce lucrezi, Gică?*

— La un pulover, nea Mircea.

— *Nu aşa. Spune-mi unde lucrezi?*

— La I.P.A. Sibiu, secţia 400, unde sînt cel mai bun lamelar după domnul inginer Motrună.

— *Am auzit că eşti lăcătuş.*

— Nu, nea Mircea. Sînt Ion Gheorghe. Lăcătuş e la Steaua.

ŞOIMII ÎN SERIAL

(urmare din pag. I)

jocul de cap. Formă bună a arătat şi Dobay. La Şoimii cel mai bun a fost Băicoianu ale cărui incursiuni au derutat de multe ori pe Lakatos şi Agner. Foarte bine a jucat şi portarul Lindner care a apărat multe mingi grele. O partidă care a surprins plăcut publicul sibian, a făcut-o fundaşul Apolzan. Dl. Ceaureanu a condus obiectiv, mulţumind echipele şi publicul" (Gazeta Sport).

Al treilea joc şi acesta pierdut cu 2—0 se dispută tot pe teren propriu cu echipa „Crişana" Oradea. Pe teren propriu, este un fel de a spune aceasta însemnînd că echipa gazdă plăteşte echipei care se deplasează un barem destul de substanţial, barem care dealtfel constituia un capitol esenţial în bugetul unui club. Iată ce scrie corespondentul ziarului Gazeta Sporturilor prezent la meci. „Crişana este una din bunele echipe divizionare, publicul venit la meci n-a depşit însă 500 de spectatori. Partida viu disputată a decurs în linişte urmărită de un public foarte sportiv. În prima repriză orădenii domină, organizează dese incursiuni la poartă şi deschid scorul în min. 16 prin Cionca. Tot acesta marchează în min. 22. În repriza a doua apărarea sibienilor face un joc splendid şi împiedică pe învingători să transforme dominarea în puncte. Şoimii au avut în această repriză numeroase momente de superioritate şi au ratat ocazii sigure. La Crişana Bolzan a făcut o partidă excepţională. La Şoimii au jucat foarte bine portarul Lindner, Apolzan şi Nemeş. A arbitrat Costel Rădulescu. În deschidere: Liceul Gh. Lazăr — Şcoala Normală: 3—1".

Gloria Arad — Şoimii (3—2), Gazeta Sporturilor, 23 octombrie 1932: „Cu toate că sînt conduşi cu 3—0, sibienii nu descurajează, şi îşi încearcă şansele în faţa porţii lui Bugariu... Finişul acesta are drept rezultat, marcarea a două goluri prin Bachici şi Buian. Şoimii sînt din ce în ce mai periculoşi încercînd să obţină egalarea. Albu şi Hustig excelează în jocul distructiv".

Şoimii: Lindner, Nemeş, Apolzan, Tatu, Chidu Astaluş, Băicoianu, Borgea, Petricioiu, Bachici, Buian.

Gloria: Bugariu, Albu, Hustig, Pecican, Netedu, Igna, Dobra, Marienuţ, Szabo, Cosma, Barbu.

În penultimul joc la Cluj: România Cluj — Şoimii 3—1, iar în ultimul joc Şoimii — C.F.R. Buc. 1—9. Jocul s-a disputat la Sibiu, iar bucureştenii au avut partida la discreţie, ceea ce le-a permis să realizeze scorul etapei. În felul acesta, turul campionatului se încheie fără ca din cele 6 jocuri, Şoimii să poată cîştiga vreun punct.

COPPA DEL MONDO ◆ COPPA DEL MONDO ◆ COPPA DEL MONDO

ROMÂNII ȘI ITALIA

La sfîrșitul fiecărui an are loc un eveniment pitoresc: întîlnirea celor 12 mari vrăjitori ai lumii care se ascund undeva și invocă forțele oculte spre a afla cu ce evenimente majore se va confrunta lumea în viitoarele 12 luni. Anul trecut s-au strîns într-o peșteră din Italia și — referitor la fotbal — au prezis că actuala ediție a C.M. va fi cîștigată de echipa României. Nu știu cîți dintre locuitorii Mapamondului i-au luat în serios. Oricum, discutînd cu cîțiva componenți ai lotului nostru, aceștia mi-au spus că ei cred în stele, vrăjitori și alte cele și că sînt hotărîți să nu încurce borcanele prezicătorilor. Așa că și-au compus și imnul participării lor la turneul final. El sună așa: „Noi de-aicea nu plecăm
Nu plecăm din Bari
Pînă ce nu cîștigăm
Cupa și dolarii"

E adevărat că în Bari ai noștri nu joacă decît două meciuri, dar alt oraș italian nu... rimează cu respectiva valută. (Eventual „Pompei" ar fi rimat cu „lei" dar respectivul oraș a fost înghițit de lavă, iar „valuta" noastră națională nu-i mai interesează pe fotbaliștii români).

Redevenind serioși — pe cît posibil — după opinia mea nu avem șanse de a ne depăși condiția de out-sider-i, adică de a ieși din grupă. Pe ce mă bazez? Pe două elemente, zic eu, esențiale. Primo: prezența lui Hagi. Secundo: absența lui Belodedici.

Să mă explic: Hagi va vrea să facă totul și nu va reuși nimic. Are calități, dar nu înțeleg de ce este lăsat să bată cornere și de pe dreapta și de pe stînga, să bată loviturile libere și din careul nostru și din careul advers, să centreze și în același timp să dea și cu capul. Prevăd că toate acțiunile noastre se vor înfunda la el.

În ce privește apărarea, acesteia îi lipsește un Belo[illegible]ici. Dacă Miodrag (dragul [illegible] făcut) a plecat la con[illegible] lui, să-i fie de bine. [illegible]ci trebuia inventat un [illegible] ca el. Iar impresia mea este că nu a venit la lot pentru că ori el, ori Steaua Roșie (că Steaua noastră s-a cam decolorat) a cerut o sumă prea mare pe care federația noastră ori nu este dispusă ori nu are de unde să o dea. Celelalte explicații sînt praf în ochii... simplilor cetățeni iubitori de fotbal. Deocamdată atît.

FLASH... FLASH...

● Marile absente la acest... festin fotbalistic sînt Danemarca („clienta" noastră), Franța (cocoșul galic fiind jumulit și mîncat de adversari mai puțin titrați), Portugalia (care de la Eusebio încoace e un fel de Cenușăreasă a Europei fotbalistice) și, hai să zicem, Polonia (care nu-i mai are nici pe Lato, nici pe Boniek, iar... Walesa e preocupat de alte cele). ● Dr. Carlos Bilardo, antrenorul Argentinei, a dat o declarație cam riscantă: „Principalii candidați la titlu vor fi naționalele Olandei și R.F.G. Nu trebuie să-i subapreciem nici pe italieni. Dar să știți că noi nu ne temem de nici un adversar". Și eu, să fiu în locul lui, aș fi zis la fel, ca să-mi păstrez postul cel puțin pînă după... ● La 8 mai a.c. președintele FIFA, brazilianul Jaao Havelange, a împlinit 74 de ani. A absolvit Facultatea de drept. Este descendent din părinți de origine belgiană. Să vedem cu cine va ține în Italia. Căci sîngele apă nu se face! ● Rușii au probleme cu atacul. Anatoli Mihailicenko (26 ani), titular, alături de Oleg Protasov, în linia de înaintare, s-a accidentat — fractură — și a devenit indisponibil. Cine-l va înlocui? Poate Aleinikov (28 ani), poate Zavarov (29 ani), poate Belanov (29 ani). Eu l-aș titulariza în atac pe Ghenadi Litovcenko, care n-a împlinit încă 27 de ani și este un mijlocaș ofensiv de travaliu. Numai că eu nu sînt Lobanovski și nu mă întreabă nimeni nimic. (În afară de șefii mei și de... nevastămea!). ● Avînd în vedere stagiul destul de lung pe care-l efectuează în Italia, federația braziliană a hotărît să le facă hatîrul fotbaliștilor „cariocas" de a le duce și nevestele. Dar ele vor locui în alt hotel și nu se vor putea întîlni cu soții, decît din cînd în cînd, în grup și sub supraveghere... calificată. Nici eu n-aș avea curajul să-mi las soția singură o lună și mai bine în țara lambadei. N-ați văzut cum se dansează „jocul" ăla? ● Pelé va comenta turneul final pentru două ziare din Columbia: „El Tiempo" și „El Diario del Caribe". Numai că Pelé vorbește (și, probabil, scrie) în limba portugheză, iar în Columbia se vorbește spaniola. Cine pe cine nu va înțelege? Eu știu precis că voi comenta pentru „Tribuna" și numai în românește. Sper că mă voi face priceput...

Maradona... dansatorul

Cu... burtica lui, de care se leagă toți gazetarii, argentinianul vrăjitor de la Napoli fentează și adversarii, pe teren și partenerele de dans, pe ring. Să-l vedem ce va face la turneul final din Italia unde va juca precum acasă.

Cine... manipulează arbitrii

Ca dovadă că sîntem încă slabi pe piața europeană fotbalistică este și faptul că nici un arbitru român n-a fost delegat de FIFA să... mănînce spaghetti prin Italia. Rainea, ultimul nostru mohican, a îmbătrînit, s-a lăsat de arbitraj și, normal, a fost uitat. După el... vid. Neșu, care promitea, a fost marginalizat. Igna a sclipit meteoric, „frații" Petrescu au căzut fără să fie (sau mai știi?) rude cu „sinistra sa soție". Așa că sîntem martorii unui caz unic: deși participanți la C.M. cu echipa reprezentativă nu avem și un arbitru între cei 36 de cavaleri ai fluierului și fanionului acreditați în Italia (19 din Europa, 7 din America de Sud, 3 din Africa, 3 din Concacaf, 3 din Asia, 1 din Oceania).

Bine că FIFA i-a scos de la naftalină și i-a adus să-i vadă lumea pe Naji Jouni din Tunisia, pe Mohamed Nansel din Algeria, pe Jean Fidele Drimba din Gabon, pe Jamal Al Sharif din Siria, pe Jassim Mandi din Bahrein, pe Shiauo Takada din Japonia sau pe Richard Loreng din Australia.

Mă mir că n-a fost recrutat vreun fluieraș din... Antarctica.

Pagină realizată de N. I. DOBRA

Programul transmisiilor TV

VINERI, 8 IUNIE
18,15—19,00 — Festivitatea de deschidere (direct)
19,00—20,45 — ARGENTINA — CAMERUN (direct)

SÎMBĂTĂ, 9 IUNIE
● 18,00—19,45 — U.R.S.S. — ROMÂNIA (direct)
22,00—23,45 — ITALIA — AUSTRIA (direct)

DUMINICĂ, 10 IUNIE
Studioul A — R.A.U. — COLUMBIA (rezumat
22,00—23,45 — BRAZILIA — SUEDIA (direct) — Torino;
00,00—01,45 R.F.G. — IUGOSLAVIA (înregistrare)

LUNI, 11 IUNIE
15,00—16,00 — S.U.A. — CEHOSLOVACIA (rezumat)
18,00—19,45 — COSTA RICA — SCOȚIA (direct)
22,00—23,45 — ANGLIA — IRLANDA (direct)

MARȚI, 12 IUNIE
18,00—19,45 — BELGIA — COREEA DE SUD (direct)
22,00—23,45 — OLANDA — EGIPT (direct — Palermo.

MIERCURI, 13 IUNIE
18,00—19,45 — URUGUAY — SPANIA (direct)
● 22,00—23,45 — ARGENTINA — U.R.S.S. (direct)

JOI, 14 IUNIE
● 18,00—19,45 — CAMERUN — ROMÂNIA (direct)
22,00—23,45 — ITALIA — S.U.A. (direct)

VINERI, 15 IUNIE
18,00—19,45 — AUSTRIA — CEHOSLOVACIA (direct)
22,00—23,45 — R.F.G. — R.A.U. (direct) — Milano;
00,00—01,45 —IUGOSLAVIA—COLUMBIA (înregistrare)

SÎMBĂTĂ, 16 IUNIE
18,00—19,45 — BRAZILIA — COSTA RICA (direct)
● 22,00—23,45 — ANGLIA — OLANDA (direct)
00,00—01,45 — SUEDIA — SCOȚIA (înregistrare)

DUMINICĂ, 17 IUNIE
18,00—19,45 — IRLANDA — EGIPT (direct)
22,00—23,45 — BELGIA — URUGUAY (direct)
00,00—01,45 — COREEA DE SUD — SPANIA (înreg.)

LUNI, 18 IUNIE
● 22,00—23,45 — ARGENTINA — ROMÂNIA (direct)
00,00—01,15 — CAMERUN — U.R.S.S. (înregistrare)

MARȚI, 19 IUNIE
18,00—19,45 — R.F.G. — COLUMBIA (direct) — Milano;
● 22,00—23,45 — ITALIA — CEHOSLOVACIA (direct)
00,00—01,45 — AUSTRIA — S.U.A. (înregistrare)

MIERCURI, 20 IUNIE
16,15—17,00 — IUGOSLAVIA — R.A.U. (rezumat)
22,00—23,45 — BRAZILIA — SCOȚIA (direct)
00,00—01,45 — SUEDIA — COSTA RICA (înregistrare)

JOI, 21 IUNIE
● 18,00—19,45 — BELGIA — SPANIA (direct)
22,00—23,45 — IRLANDA — OLANDA (direct)

VINERI, 22 IUNIE
15,45—16,15 — COREEA DE SUD — URUGUAY (rez.).
16,15—16,45 — ANGLIA — EGIPT (rezumat)

SÎMBĂTĂ, 23 IUNIE
18,00—19,45 — meciul nr. 37 (direct)
22,00—23,45 — meciul nr. 38 (direct)

DUMINICĂ, 24 IUNIE
18,00—19,45 — meciul nr. 39 (direct) — Torino;
● 22,00—23,45 — meciul nr. 40 (direct) — Milano.

LUNI, 25 IUNIE
18,00—19,45 — meciul nr. 41 (direct) — Genova;
22,00—23,45 — meciul nr. 42 (direct) — Roma.

MARȚI, 26 IUNIE
● 18,00—19,45 — meciul nr. 43 (direct) — Verona;
22,00—23,45 — meciul nr. 44 (direct) — Bologna.
— sferturi de finală —

SÎMBĂTĂ, 30 IUNIE
18,00—19,45 — meciul nr. 45 (direct) — Florența;
22,00—23,45 — meciul nr. 46 (direct) — Roma.

DUMINICĂ, 1 IULIE
● 18,00—19,45 — meciul nr. 47 (direct) — Milano;
22,00—23,45 — meciul nr. 48 (direct) — Napoli.
— semifinale —
● 21,00—22,45 — meciul nr. 49 (direct) — Napoli.

MIERCURI, 4 IULIE
● 21,00—22,45 — meciul nr. 50 (direct) — Torino.

SÎMBĂTĂ, 7 IULIE
● 21,00—22,45 — meciul pentru locurile 3—4 (direct)

DUMINICĂ, 8 IULIE
● 21,00—22,45 — finala (direct) — Roma.

PRONO... ȘPRIȚURI

Pentru amatorii de pronosprituri — și nu-s puțini — ne propunem să oferim cîteva sugestii (cu riscurile de rigoare) pentru partidele din debutul acestui turneu final. Deci:

Argentina — Camerun 1
Cred că nu există om normal pe fața pămîntului care să zică altfel.

U.R.S.S. — România 1
Deși aș vrea mult să nu fie așa. Sovieticii au o echipă solidă, bine sudată, cu cîțiva jucători de talie mondială.

Italia — Austria 1
Gazdele nu vor scăpa victoria, chiar dacă o vor obține din 11 metri. Austriecii nu mai sînt cei de pe vremea lui Krankl și Prohaska.

Emiratele Arabe Unite — Columbia 2.
Între „petroliștii" arabi și... traficanții de droguri din Columbia îi aleg pe aceștia din urmă care, oricum, sînt vecini de continent cu țări unde se mănîncă fotbal cu pîine.

S.U.A. — Cehoslovacia 2.
Dacă s-ar juca fotbal american sau baschet ar fi altceva. Așa însă le dau credit cehilor și slovacilor deși nici ei nu mai sînt ce-au fost cîndva.

Brazilia — Suedia 1
Nu cred că elevii lui Sebastiao Lazaroni vor pierde vreun punct în grupa lor deși de la niște artiști te poți aștepta la orice.

R.F.G. — Iugoslavia X
Sîrbii au, cred eu, echipa cea mai... sud-americană din Europa. Nemții joacă ce știu dintotdeauna: tare înainte și toți după ea.

Costa Rica — Scoția 2
Cred că „cimpoierii" vor învinge o echipă despre care nu știm mare lucru.

Anglia — Irlanda 1
Englezii nu-și pot permite să le dea vecinilor lor un punct pentru că-i pîndesc olandezii care... n-au tată, n-au mamă...

Garry Kasparov: „Nu există sport mai dur ca șahul"

1. Jocul de șah este ceva special și derutant. Un copil poate învăța mișcarea pieselor în cîteva minute și să învețe regulile (mai puțin complicate chiar decît la Monopoly) în mai puțin de o oră. Miza jocului este simplă: o armată albă și o armată neagră se înfruntă pînă la victoria uneia. Nimic de domeniul vrăjitoriei în aparență. Numai în aparență, căci acela care ar încerca să calculeze numărul posibilităților de ripostă la fiecare mutare ar cădea repede în infinitul matematic. Un matematician care a încercat să calculeze posibilele mutări dintr-o partidă obișnuită a ajuns la o concluzie năucitoare: această cifră este vecină cu numărul total al atomilor din univers!

Jocul de șah este și va rămîne regele jocurilor. Nici bridge-ul, nici go-ul, nici alt joc nu-i va putea lua locul din frunte șahului. Numeroși oameni politici — dacă ar fi să-i amintim doar pe Napoleon, Fidel Castro, Lenin — au iubit șahul și, fără îndoială, chiar s-au inspirat din șah în trasarea marilor linii ale strategiei lor geopolitice. În același timp șahul constituie un adevărat drog, periculos pentru cel care-i devine sclav. Numeroase sînt creierele care au căzut în nebunie datorită dragostei prea mari pentru figurile din lemn. La mijlocul secolului al XIX-lea, americanul Paul Morphy a străbătut lumea șahului ca un meteorit eliminîndu-și unul cîte unul adversarii. Apoi, brusc, cînd era în apogeul gloriei, a abandonat șahul și și-a sfîrșit viața rătăcind pe străzile New-Orleans-ului, mormăind în barbă cuvinte de neînțeles. Campionul mondial de șah, praghezul Wilhelm Steinitz l-a provocat însuși pe... Dumnezeu să joace cu el, împingînd nebunia pînă acolo încît li oferea acestuia să joace cu albele, să facă două mutări consecutive în deschidere, iar el (W.S.) să evolueze fără un pion, fără un nebun și... fără rege. Mai recent, un medic de la Institutul de Psihiatrie din Bedlam credea că practicarea șahului ar avea efecte pozitive asupra pacienților săi. El a provocat la un meci reprezentativa Universității Oxford. Cu această ocazie, Babby Fischer, micul geniu născut în Brooklyn, probabil cel mai mare șahist al tuturor timpurilor, și-a învins unul după altul toți adversarii cu aceeași ușurință și cu același dispreț ca și Paul Morphy cu un secol înainte. Și, ca și el, după ce a devenit campion mondial în 1972, s-a retras în California și s-a izolat de lume. De atunci nimeni nu l-a mai putut determina să joace șah. Fischer este în șah ceea ce este Howard Hughes în aeronautică.

Din 1985 campion mondial este sovieticul Garry Kasparov. Una dintre trăsăturile sale deosebite este sănătatea, atît fizică — probată de constituția lui atletică — cît și mintală. Jumătate armean, jumătate evreu (l-a chemat Garry Wrinstein înainte de a-și lua numele Kasparov, după cel al celui de-al doilea soț al mamei sale, tatăl lui Garry murind cînd acesta n-avea decît 7 ani). S-a născut și trăiește la Baku, port la Marea Caspică și a început să joace șah la 6 ani.

În prezent, după 21 de ani, el poate foarte bine să concureze cu Fischer pentru titlul de cel mai mare jucător al tuturor timpurilor. Mulți susțin chiar că l-a întrecut pe Fischer, iar englezii l-au supranumit „Napoleon al șahului".

Kasparov, sudistul oacheș, a cîștigat titlul de la Anatoli Karpov, un geniu al apărării, cu vocea lui dogită, care ocupase locul lăsat vacant de Fischer. Karpov a fost un campion foarte apreciat și iubit de conducătorii de atunci ai Uniunii Sovietice, în special de Brejnev, pentru că era politicos și ascultător, era un membru de partid sută la sută rus și posesor al „Ordinului Lenin". Mai mulți ani s-a crezut că-i imbatabil. Pînă într-o zi cînd... (va urma).

În românește de
N. I. DOBRA

Pentru albumul dumneavoastră

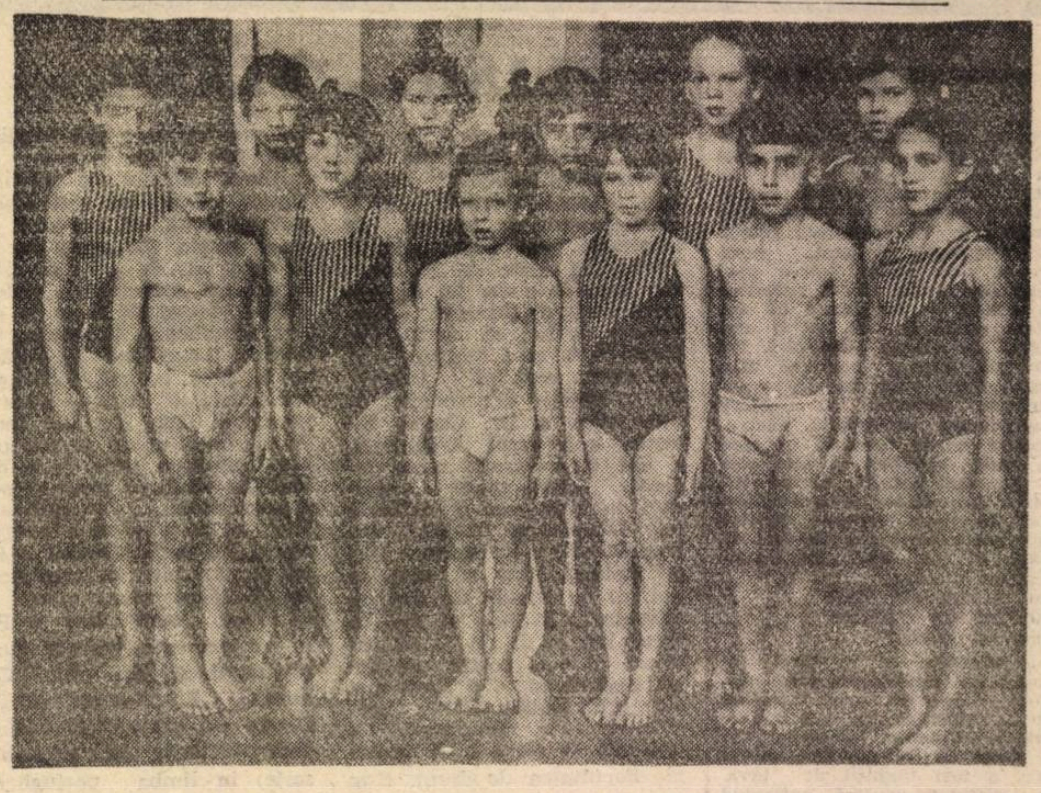

Speranțele de ieri... campionii de mîine

Era în primăvara anului 1987 cînd, cei 12 copii din fotografie,, adică grupa de începători a secției de sărituri în apă a Clubului Sportiv Muncitoresc Sibiu, pregătiți de Angela Popescu-Mărgineanu, își începeau greul urcuș spre performanța sportivă.

Anii care au urmat au cernut prin sita exigenței, pe cei ce au perseverat în muncă și disciplină. Dintre cei 12 de atunci, azi au rămas doar jumătate, adică acei ce au îmbinat lecțiile de la școală cu cele ale antrenoarei, care de multe ori se încheiau seara tîrziu după zeci și sute de salturi de la trambulinele de 1 și 3 m și de la platformă. Astăzi C.S.M. Sibiu se prezintă pe un loc de cinste cu sportivele sale pe plan național. Numai în acest an elevele antrenoarei Angela Mărgineanu au cîștigat „Cupa Primăverii" pe echipe; Cristina Lotoiu a obținut un loc 2 la platformă și un loc 3 la trambulina de 3 m la campionatele naționale de juniori mici; **Radu Udvescu** — deține două locuri 2 la naționalele de juniori mici; **Nicoleta Cîrstea** — un loc 4 la întrecerile copiilor, iar **Anca Udvescu** a devenit campioană absolută la întrecerile copiilor, apoi un loc 2 și un loc 3 la Campionatul național de juniori mici, precum și un loc 7 la „Internaționalele" de juniori ale României, în sfîrșit **Gabriela Stoica** s-a situat pe locul trei la trambulina de 3 m a juniorilor mari și pe locul 11 la „Internaționalele" de juniori.

Așadar, performanțele abia acum încep să apară. Le așteptăm pe altele mai valoroase.

Ilie IONESCU
Foto: Vasile CÎRD

Cuvinte încrucișate

JOC... ȘCOALĂ

Orizontal: 1. Căzut la examenul de admitere. 2. Certificat de studii — Legate de cărți și caiete. 3. Învățătură folositoare! — Limbaj poetic. 4. Diminutiv masculin — Manual. 5. Arta de a vorbi frumos. 6. Nuita ruptă! — Infinitiv fără memorie — Se repetă în clasă! 7. Participiul absolvirii! 8. Gospodarii orașelor — Parte! — Cu el este un elev! 9. Corabie veche — Sezonul unui nou an școlar. 10. Ieșire sau citire! — Podgorean — Anul trecut pe scurt! 11. Elevi — A îndoi o hîrtie.

Vertical: 1. Clasă — Învață și muncește, muncește și învață. 2. Rigle — Impozite. 3. Pauze școlărești. 4. eT ia cu frumosul — Școlăriță. 5. Bune la scris — Pană. 6. Dau un foc efemer (sing.) — Roma pentru cronicari — Arborele de ceai. 7. Citit! — Cu ochii pe carte. 8. Între doi ani de școală. 9. Medii (fig. sing.) — Pe marginea cursului. 10. Ultimul ban! — Pe fază la lecții (pl.). 11. Vacanța ... — ... și sezonul ei!

Dicționar: UIA, ATR, RIM, ORT.
George MARINA

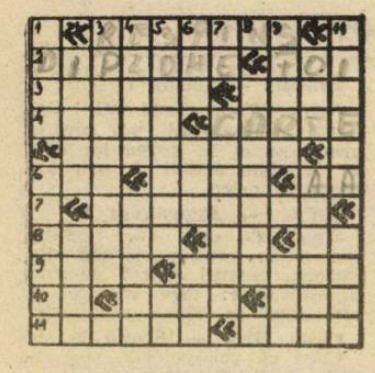

KARATE-DO pe înțelesul tuturor

de Francisc TOBA, SHODAN-SHOTOKAN

7. În mod obligatoriu igiena personală trebuie urmărită, înainte și după antrenament. Nu uitați că la antrenament vom lucra desculți. Laba piciorului, doar în aceste condiții, vă va oferi posibilitatea utilizării tuturor armelor naturale pe care le deține. La momentul oportun vă voi descrie panoplia armelor naturale pe care le deține corpul nostru.

Echipamentul necesar antrenamentului poate fi constituit dintr-un pantalon de trening și un tricou, care să poată absorbi transpirația. În eventualitatea că doriți să rămîneți pe „calea" artelor marțiale, vă recomand să apelați la ceea ce toți numesc kimono. De fapt denumirea este improprie. Știm cu toții ce este un kimono japonez. Echipamentul se numește KEIKO-GI. Însă extrem de rar se folosește această denumire. Îi puteți spune liniștit kimono.

Kimonoul de judo nu este o soluție! Ați remarcat faptul că acesta este dublat în anumite zone, motivat, de tehnicile din judo care presupun „apucarea" chimonoului adversarului. În karate nu vom pune mîna pe chimonoul adversarului! Ca atare un kimonou de karate este mult mai „ușor", realizat din bumbac sau doc alb.

Centura, albă la început, este de aproximativ 4 cm lățime și trebuie să fie suficient de lungă pentru a permirte înfășurarea mijlocului de două ori, realizarea nodului, iar cele două capete vor rămîne libere aproximativ 15—20 cm.

Rolul centurii este dublu: permite strîngerea chimonoului pe talie și vizualizează nivelul de performanță al karatistului. În sistemul actual de departajare valorică există două „zone" distincte: pînă la centura neagră și centurile negre. Gradele pînă la centura neagră sînt denumite „Kyu-ri". Astfel avem următoarele corespondențe între culoarea centurii și grad:

— centura albă	— 9 kyu
— centura galbenă	— 8 kyu
— centura portocalie	—7 kyu
— centura verde	— 6 kyu
— centura albastră	— 5 kyu
— centura albastră	— 4 kyu
— centura maro	— 3 kyu
— centura maro	— 2 kyu
— centura maro	— 1 kyu

În cadrul centurilor negre există nivelele denumite DAN. În stilul SHOTOKAN, gradul maxim acordat unui maestru (SENSEI TAKAGI) este 9 dan. Există alte stiluri și școli la care maxim-maximorum este de 10 DAN. Fiecare grad (kyu) și DAN se obțin în urma susținerii unui examen, bine definit ca și conținut și vechime (stagiu) în centura precedentă. Acest examen se susține în fața celor desemnați de FEDERAȚIA ROMANĂ DE ARTE MARȚIALE, singura în măsură să acorde kyu-uri și DAN-i. Culoarea centurilor a fost introdusă nu de japonezi (care au doar culoarea albă, maro și neagră), ci de occidentali, mai vanitoși în a se vizualiza, mai pregnant, nivelul de performanță la care au ajuns. Această culoare constituie o cunoaștere oficială a unui nivel de performanță, sub aspect tehnic. Este aproape imposibil de cuantificat nivelul de performanță spirituală! Acest lucru îl poate remarca doar ochiul format al SENSEI-ului. Au fost cazuri în care pragul spre centura neagră nu a fost depășit întrucît pe plan spiritual gradul de dsăvîrșire nu era la nivelul impus de acest pas foarte important, pentru orice practicant de arte marțiale.

(va urma)

Campionatul județean de fotbal

Înaintea ultimei etape

ETAPA a 28-a

● **Balanța A.C.I. — Unirea 1—2 (1—1).** Victorie meritată a ocnerilor care au punctat prin S. Popa și Cerchezan. Golul învinșilor a fost semnat de Mareșiu. ● **Carbomet — I.T.A. Geamuri 2—1 (0—1).** La Copșa oaspeții au condus la pauză grație golului realizat de Groza. În repriza secundă gazdele au dominat și învins meritat ca urmare a golurilor înscrise de Fărcaș și M. Pipiș. ● **Textila — Mecanica 4—0 (2—0).** Victorie lejeră a cisnădienilor. Autorii golurilor: Truică, Voinea, Comșa și Corfaru. ● **Tractorul — Construcții 1—1 (1—0).** Întîlnirile echilibrată, rezultat echitabil. Au marcat Căpățînă, respectiv Stoia. ● **Progresul Orlat — Relee 2—0 (0—0).** Golurile au fost realizate în min. 68 și 85 de Ioniță și Cioran. ● **Progresul Dumbrăveni — C.F.R.-I.U.P.S. 1—0 (0—0).** Unicul gol a fost opera lui Vancea în min. 88. ● **Automecanica — Record 1—2 (1—0).** ● **Vitrometan — Firul Roșu 1—0** (partida s-a întrerupt în min. 37).

ETAPA a 29-a

● **Construcții — Vitrometan 2—0 (2—0).** Cele două formații au oferit spectatorilor, cu precădere în primele 45 de minute, o partidă spectaculoasă, cu faze cursive, bine concepute și atacuri periculoase la ameble porți. Sibienii au punctat rapid de două ori, în min. 6 și 9 cînd, profitînd de gafele unor jucători din defensiva oaspeților, au înscris prin Muntean și Crăciun. Cîteva minute mai tîrziu Munteanu, Jac, Savonea și Dobai au bară. La poarta cealaltă Vălean, Jac, Savonea și Dobai au ratat, în această perioadă, cîteva foarte bune ocazii. Repriza secundă a aparținut aproape în totalitate sticlarilor medieșeni, care au ratat însă cu ușurință numeroase ocazii. Gazdele, lipsite de condiție fizică, au făcut eforturi disperate de a menține avantajul, de multe ori cu prețul unor faulturi care, deși sancționate, au fost tratate cu prea multă blîndețe de arbitrul I. Nan (Sibiu) în cîteva rînduri îndus în eroare de semnalizările tușierilor Georgescu și Ispas. Am remarcat din cele două formații pe Boeriu, Herciu, Crăciun, Buican și Muntean de la constructori, Vălean, N. Lucian, Boier, T. Dobai, Jac de la învinși. ● **Automecanica — Textila 4—2 (1—0).** Campioana s-a impus cu autoritate datorită golurilor înscrise de Sărășan (min. 20 și 54), Savu (min. 47) și Cula (min. 57). Golurile textiliștilor poartă semnătura lui Olaru (min. 82) și Voinea min. 88). ● **Firul Roșu — Carbomet 2—1 (0—1).** Victorie greu realizată a gazdelor, obținută în repriza secundă prin golurile lui D. Iancu și Bălan. Pentru învinși a marcat în min. 25 Mș Pipiș. ● **C.F.R.-I.U.P.S. — Balanța A.C.I. 3—4 (1—2). Au înscris Duca (min. 10 și 65), Galea (min. 80) pentru feroviari, F. Mareșiu (min. 20, 29 și 60) și Cristea (min. 86) pentru învingători.** ● **Relee — Tractorul 3—2 (2—0).** Autorii golurilor: Gheorghiu, Lazăr și Meruțan, respectiv Turc și Căpățînă. ● **Unirea — Progresul Orlat 5—1 (3—0).** Victorie comodă a ocnerilor în urma golurilor marcate de Fățan (3), Cerchezan și Stoica. Pentru învinși a punctat Ioniță care a transformat o lovitură de pedeapsă. ● **Record — Progresul Dumbrăveni 3—0** (neprezentare). ● **I.T.A. Geamuri — Mecanica 3—2.**

V. MARA

● Colectivul de redacție: Mircea BIȚU, N. I. DOBRA, Ion PLEȘCA și Octavian RUSU. ● Paginatori: C-tin Ghinea, I. Ionescu, D. Mărginean. Linotipiști: I. Buda, V. Ceciliu ● Articolele colaboratorilor se primesc, în fiecare săptămînă, de marți pînă vineri, între orele 9—12, la camera 4, sediul cotidianului independent TRIBUNA. ● Colaborările de la competițiile la zi sînt așteptate, în fiecare duminică, la Întreprinderea Poligrafică Sibiu, între orele 14—17 ● Redactorii publicației pot fi contactați la telefonul 1 25 06. ● Tiparul executat la Întreprinderea Poligrafică Sibiu

Tribuna Sporturilor

Anul I
nr. 14
săptămîna
11—18 iunie
1990
4 pagini,
2 lei

SUPLIMENT SĂPTĂMÎNAL DE INFORMARE SPORTIVĂ AL COTIDIANULUI INDEPENDENT TRIBUNA

Tricolorii au spulberat vicecampioana Europei

Cine pierde şi cine cîştigă...

● Sigur, fotbalul seamănă tot mai mult cu un fel de circ. Spectacolul de deschidere a avut tot ce-i trebuie: culoare, femei frumoase, şi mai îmbrăcate şi mai puţin îmbrăcate, în tribune au fost şi preşedinţi şi prim miniştri (de toate culorile), s-a cîntat rock, dar şi „Aida", casa de modă „Valentino" şi-a expus şi manechinele dar şi pălăriile...

Reprezentantele continentelor — frumoase şi golaşe — au venit în pas de cal de rasă drapate în roşu (America), albastru (Africa), galben (Asia) şi verde (Europa). Din păcate, mulţi români n-avem televizoare color aşa că ne-am aciuat pe la vecini şi prieteni, afumîndu-le locuinţele cu tăbacul nostru de joasă calitate şi sorbindu-le licorile pe care ni le-au pus la dispoziţie cu generozitatea specifică. Şi, cum reclama este sufletul comerţului, firma Adidas n-a omis să ne reamintească un fapt deja ştiut de toată lumea: că produce marfa de cea mai bună calitate. În tribune, printre personalităţi şi mai mari, şi mai mici, i-am văzut şi pe ai noştri: Petre Roman, Mircea Angelescu şi Cornel Dinu. Preşedintele ţării gazdă, Francisco Cosiga, demn şi conştient că toate privirile sînt aţintite asupra lui, vorbea din vîrful buzelor cu vecinii din dreapta şi din stînga, în vreme ce preşedintele Camerunului avea obrazul lucios de transpiraţie şi inima ca un purice gîndindu-se la ce-i aşteaptă pe conaţionalii săi. De unde să bănuiască el ce va urma.

Stadionul „San Siro" (sau, dacă vreţi, „G. Meazza") era un vulcan în plină fierbere. S-au cîntat imnurile campionatului mondial şi, respectiv, Italiei. Toţi eram nerăbdători să vedem cum Maradona şi milionarii lui colegi de echipă îi vor spulbera pe N'Kono şi compania.

Am văzut de toate numai fotbal nu. Pentru că meciul de debut a fost o cacealma (pentru cei care ştiu poker). Miza la acest meci inaugural a fost de 53—1 în favoarea Argentinei. Deci, cine a investit la agenţiile de pariuri 10 000 de dolari a cîştigat 530 000. Aşa că, signor Bilardo şi ai săi se pot lăsa de meserie după acest „tun", trăind pe banii fraierilor (ca noi) pînă la adînci bătrîneţe undeva la Miami Beach. Pentru că, nu mă poate nimeni convinge că valoarea reală a echipei Argentinei este aceea arătată vineri seara. Praf în ochii celor care cred în tot ceea ce văd şi valută în buzunarele organizatorilor de tot felul. Sare şi piper, materie primă pentru scribălăi (ca mine şi ca alţii mai mari!). Este doar începutul. Poate vom mai asista la astfel de „surprize" dar vă declar că, şi în fotbal, ca şi în alte afaceri, peştele mare îl mănîncă pe cel mic. Maradona nu şi-a intrat încă în rol. Sper să n-o facă tocmai în partida cu noi. Sper şi mi-e teamă, pentru că leul cînd este rănit este mai periculos Oricum, reţineţi numele lui Omam Biyik.

● O bombă a explodat şi sîmbătă la Bari, ai noştri depăşindu-se pe ei înşişi, jucînd dezinvolt şi cîştigînd în faţa unor ruşi ameţiţi de... perestroika. Eu unul, după ce văzusem în pregătiri, n-am crezut că-i putem îngenunchea pe ai lui Lobanovski. Lăcătuş poate spera — după cele două goluri marcate — la un contract bun în Italia.

Iar ca să fie tacîmul complet, vă propun un calcul simplu: dacă în grupa noastră, de-acum încolo se vor înregistra numai egaluri, două dintre veleitarele turneului final — Argentina şi U.R.S.S. — vor pleca acasă. De rîsul curcilor...

● Italienii s-au cam chinuit în primul lor meci. Tony Polster şi ai săi le-au opus o rezistenţă demnă de laudă. Sper că v-aţi lămurit de ce în echipele din „cismă" joacă atît de mulţi străini: fotbaliştii italieni ştiu totul în afară de tainele golului. Noroc cu acest Vialli, singurul care are geniu în echipa lui Vicini, căci el l-a făcut mare şi pe Schillaci. Să vedem ce va mai urma.

● Conform previziunilor „găzarii" din Emiratele Arabe Unite n-au putut rezista „traficanţilor de droguri" din Columbia, pierzînd (onorabil totuşi) cu 2—0. Au şi surprizele o limită. **(n.i.d.).**

O imagine-simbol de la grandioasa ceremonie de deschidere a Coppei del Mondo

Confesiunile fotbalistului Ion GHEORGHE (V)

„M-am gîndit serios să devin arbitru"

— *Continuăm dialogul, Gică?*

— Continuăm. Dar de ce mă întrebaţi?

— *Pentru că te prind tot mai greu disponibil...*

— Continuăm, v-am promis, pînă în pînzele albe. Dar de cînd cu promovarea asta, timpul liber mi s-a redus considerabil din cauza solicitărilor de... autografe. Pînă şi nevastă-mea m-a rugat să-i dau un autograf pentru feciorul nostru! Fireşte că n-am refuzat-o, de vreme ce acesta este singurul lucru concret pe care-l pot face pentru moştenitorul meu.

— *Hai să ne întoarcem la fotbal. Cu arbitrii cum te ai?*

— Nemaipomenit. Ne înţelegem de minune atît pe teren, cît şi în afara lui. Mai ales că întotdeauna, înainte de fluierul de începere, am grijă să-i întreb: „Jucaţi la mai mare?" sau „Care aţi luat mai mult?"

— *Nu cred că le convine...*

— Dar cine i-a întrebat?

— *Parcă vroiai să continui.*

— Da. Îmi aduc aminte că într-un meci la Sibiu, un arbitru din Covasna, văzîndu-i pe doi colegi de-ai mei că se ceartă pe teren, m-a întrebat pe mine ce au cei doi. I-am spus că unul are băiat, iar celălalt fetiţă. Sau alt meci, tot la Sibiu. Ne arbitra un timişorean. La un moment dat, m-am dus să arunc de la margine şi am trecut cu mingea de locul indicat. „Baţi de unde sînt eu!" — mi-a strigat autoritar arbitrul.

— *Şi tu ce-ai făcut?*

— I-am replicat că nu pot arunca de la... Timişoara. Unii arbitri au simţul umorului, alţii mai puţin. Cel din Timişoara n-avea, gratulîndumă cu un cartonaş galben.

— *Apropo, Gică, ai auzit că şi arbitrii este posibil să treacă la profesionism?*

— În cazul ăsta mă gîndesc foarte serios să devin arbitru. Vă daţi seama că, după cîteva meciuri cheie, în care dacă gazdele sar bine la cap, am toate şansele să renunţ la modesta mea Dacie în favoarea unui ARO cu remorcă.

— *De ce neapărat cu remorcă?*

—Ca să-mi aduc acasă partea ce-mi revine!

— *Să te mai întreb ceva, Gică?*

— Numai o clipă, nea Mircea. Cît e ora?

— *13,30.*

— Aoleu. Nu mai pot rămîne. Mă grăbesc că dimineată trebuie să ajung acasă şi e posibil să-l găsesc pe ăla micu pe scări...

Discuţie consemnată de **Mircea BIŢU**

(va urma)

ŞOIMII ÎN SERIAL

de Constantin Maisner

(urmare din numărul trecut)

Returul începe la 12 martie 1933 cu jocul C.F.R. Buc. — Şoimii (0—1). „Primul joc din retur cu echipa C.F.R. Buc. care i-a învins pe Şoimii pe teren propriu cu severul scor de 9—1, a avut loc pe terenul „Romcomit" din Capitală, înregistrîndu-se şi prima surpriză de proporţii. Comentatorul notează: „Cum se poate pierde un meci?" Dacă cineva şi-ar fi pus această întrebare şi ar fi rămas nelămurit asupra răspunsului, ar fi putut primi la meciul de ieri dintre C.F.R. şi Şoimii cea mai nimerită explicaţie. Sînt mai multe metode de a rata un meci, atunci cînd îl ai în mînă. Prin toată această gamă a posibilităţilor a trecut şi C.F.R. ieri. A intrat pe teren cu 9 titulari, deoarece Chiroiu şi Roşculeţ şi-au uitat carnetele la clubul C.A. Oradea, cu care au fost în turneu. A introdus în formaţie elemente încă neapte pentru un meci de divizie naţională şi şi-a permis luxul de a domina în mod platonic aproape 80 min. şi în sfîrşit atunci cînd mai puteau egala, au făcut un joc de apărare neîndrituit cu nimic. Rezultatul este senzaţional. Nimeni nu s-a aşteptat la el nici chiar cei mai optimişti susţinători ai Şoimilor. Se vorbea în ultima vreme de un progres al Şoimilor, nu bănuia însă nimeni că vor ajunge să învingă pe liderul Diviziei naţionale... În desfăşurarea jocului se remarcă atacuri barbare de la om la om care au făcut o jalnică impresie. Lipsiţi de suflul necesar, jucătorii ceferişti au întrebuinţat deseori brutalităţi revoltătoare. Dealtfel la o ciocnire cu halful centru Chidu, acesta din urmă s-a ales cu fractura piciorului de aşa natură că a fost nevoie de intervenţia imediată a Salvării. Jocul dur al lui Wetzer II frizează deseori brutalitatea şi ar trebui pedepsit căci nu e la prima lui infracţiune. Acest divertisment tragic a impresionat profund pe spectatori. Şoimii merită toate laudele pentru felul cum şi-au apărat şansele. Jocul lor de apărare a fost entuziasmant. Dintre toţi s-a detaşat net fundaşul Tănăsescu. Au mai plăcut: portarul Lindner, Borgea şi Petricioiu. Punctul sibienilor a fost reuşit la o lovitură de colţ, în prima repriză, de către Apolzan. A arbitrat corect Ceaureanu" (Gazeta Sport, Martie 1933). La acest comentariu noi am adăuga doar atît: Şoimii erau o echipă de elan, practicînd jocul din plăcere, iar după brutalităţile practicate de C.F.R. publicul bucureştean a trecut de partea celui lovit, dînd aripi Şoimilor care, cum s-a mai văzut, puteau întoarce orice rezultat.

Meciul următor cu Ripensia la Timişoara este amînat din

(continuare în pag. a II-a)

Schi a. din „CUPA CONSTRUCTORULUI DE MAŞINI I.P.A. SIBIU"

În zilele de 25—27 mai a.c., în organizarea Asociației Sportive I.P.A. Sibiu și cu sprijinul direct al comisiei de specialitate a Direcției Județene a Sportului Sibiu s-a desfășurat în vasta căldare glaciară de la Bilea Lac „Cupa Constructorului de Mașini I.P.A. Sibiu" — ediția a X-a jubiliară. Concursul a fost onorat de o numeroasă participare, de la începători pînă la sportivii de mare performanță, printre care și olimpica Mihaela Fera, componentă a lotului național al României. La startul probei de slalom special în două manșe s-au prezentat 64 de concurenți de la: I.P.A. București; Club Sportiv 2 București; Dinamo Brașov; C.S.Ș. Sinaia; Textila Cisnădie; iar din Sibiu: C.S.Ș. Șoimii, Învățămînt, Balanța și I.P.A.S. Iată cîștigătorii: **Începători, fete copii:** 1. Codruța Vulcu (Șoimii Sibiu); 2. Iulia Topor (I.P.A. București); 3. Cristina Trîmbițaș (Șoimii Sibiu); — **BAIEȚI:** 1. Liviu Cenușe; 2. Mihai Cătălina; 3. Paul Munteanu (toți Șoimii Sibiu); **CONSACRAȚI, Copii mici, FETE:** 1. Simona Popescu (C.S.Ș. Sinaia); 2. Ștefana Vereș; 3. Alice Milu (ambele Șoimii Sibiu); **BAIEȚI:** 1. Catrinel Naicu; 2. Alin Găvozdea; 3. Silviu Naicu (toți Șoimii Sibiu); **COPII MARI, FETE:** 1. Anda Curuță; 2. Bianca Munteanu (ambele Șoimii Sibiu); **BAIEȚI:** 1. Iulian Făgețean (I.P.A. Sibiu); **JUNIORI:** 1. Lucian Neagu (C.S.Ș. Sinaia); **SENIOARE:** 1. Mihaela Fera (Dinamo Brașov); 2. Tatiana Iofciuc (I.P.A. București); **SENIORI:** 1. Valer Alexandrescu (I.P.A. București); 2. Marcel Radu (I.P.A. Sibiu); 3. Cristian Meltzer (Textila Cisnădie). Vremea bună, excepțională organizare, precum și acordarea de Cupe, diplome și frumoase premii în obiecte tuturor cîștigătorilor au asigurat deplina reușită a acestei ediții jubiliare. Și acum „acord final" concursurilor din „ALPII TRANSILVANIEI", deși se mai poate schia pînă la sfîrșitul lunii iunie, cînd înfloresc și „bujorii de munte" pe care trebuie să-i ocrotim cît mai mult.

Liviu CIUPUDEAN

VOLEI FEMININ Carpați Mîrșa — în divizia B

Iată că echipele A.S. Carpați Mîrșa se întrec în performanțe. Dacă handbaliștii sînt ca și promovați în divizia A, voleibalistele au reușit promovarea în divizia B — tineret. Participînd la turneul de calificare, ele au obținut următoarele rezultate: 0—3 cu Voința București, 3—1 cu Mecanică fină București, 3—0 cu Chimia Călărași, 0—3 cu Chimia Tr. Măgurele, 3—1 cu Penicilina II Iași, 0—3 cu Comerțul Lugoj.

Antrenorul Vasile Silea a utilizat următorul lot: Manuela Mihalache, Doina Munteanu, Teodora Neagu, Gudelia Cojocar, Daniela Tudoroiu, Cornelia Sîrghie, Ana Rațiu, Corina Mihalache, Mihaela Poșa, Aneliese Hubbess, Clara Toth, Cristina Yllies, Rodica Luminea.

Un aport important la obținerea acestui succes l-au avut ing. Constantin Cojocaru, președintele secției de volei, ing. Aurel Băcanu, vicepreședinte și Viorel Sălceanu, delegatul echipei.

Le dorim fetelor de la Carpați Mîrșa să ajungă în divizia A. **(n.i.d.).**

Creanga de măslin

Am așteptat cu sufletul la gură Coppa del Mondo. Au și venit primele vești. Printre ele și vești triste. Despre provocări și bătăi organizate din vreme cu scopul de a plăti polițe de pe alte stadioane. Astfel primul val de suporteri englezi a sosit la Cagliari rași în cap, cu cercei în urechi, cu tricouri în culorile steagului britanic dar... fără bilete de meci. Paul Scarot, presupus conducător al bandelor de huligani englezi, după ce a intrat în Italia cu pașaport fals, a traș o beție zdravănă și a arborat drapelul „union Jack" pe gara Termini din Roma. Prins de carabinieri s-a dovedit că a mai fost arestat de 14 ori pentru acte huliganice și a declarat că intenționează să provoace împreună cu suporterii englezi pe cei olandezi în timpul partidei dintre Anglia și Olanda. A fost expulzat. Mai cu seamă că la acest meci se estimează să participe 12 000 de englezi, cam tot atîția olandezi și 7 000 de irlandezi. Și „proștii" de noi care credeam că la festivalul fotbalului se vine cu... ramura de măslin.

L. BREZAE

Cine are puterea face legea

Bernard Tapie, președintele Clubului Olimpique Marseille, este un fel de Ali Baba al fotbalului francez. El vede tot, știe tot, face tot și, bineînțeles, plătește tot. În revista „Paris Match" i s-a luat un interviu pe care ne permitem să-l sintetizăm:

„În calitatea mea de membru al Comisiei Financiare în cadrul Adunării Naționale am datoria de a condamna evaziunea de capital și ascunderea banilor. Or, în fotbal lucrează destule persoane suspecte. Nu mă refer doar la președinții de club ci și la cei care se ocupă de transferări, profitînd de aceste manevre, pentru îmbogățire. Vreți nume? Eu, ca parlamentar, dezvălui mecanismul nu pe cei care trișează. Nu vreau să caut probe de vinovăție a unuia sau altuia. Ceea ce mă interesează este să demonstrez că sistemul permite asemenea acte. Concret? Mîine eu îl vînd pe Sauzée — unul dintre apărătorii echipei Olympique Marseille și al reprezentativei Franței — la Paris-Saint-Germain pentru suma de 10 milioane de franci. Dumneavoastră aflați că „pe drum" cineva a luat 5 milioane comision. Veniți și-mi spuneți: „Tapie, ești căzut în cap" și aveți dreptate. Pentru că dacă veți merge cu cercetarea mai departe veți afla că acest intermediar n-a ținut această diferență de 5 milioane doar pentru el. Cînd eu l-am cumpărat pe englezul Waddle de la Tottenham cu 45 milioane de franci toți — diriguitori, gazetarii, spectatori — n-ați zis decît „Oh! la! la! Cît o fi băgat Tapie în propriul buzunar?" Dar vă spun, nu există nici o fisură în afacerile noastre privind transferările (Waddle, Cantona, Amoros, Tigana, Dechamps etc.). Conturile sînt clare. Este o problemă de onestitate în gestiunea clubului. Banii în fotbal. Ca peste tot, în orice domeniu, există escroci, oameni deștepți, oameni onești. Poate n-o să mă credeți, dar, referitor la Olympique Marseille, vreau să vă anunț că din sezonul viitor, pentru o perioadă de probă de doi ani, o voi transforma într-o societate anonimă. Va fi o adevărată revoluție în fotbalul francez. Clubul va fi controlat de Ministerul Sporturilor și de Federația Franceză de Fotbal. După ce vor trece acești doi ani vom hotărî dacă clubul merită sau nu acest statut. În aceste condiții vom avea o imagine veridică asupra gestiunii clubului care este răspunzător de finanțele sale. Și asupra adevăraților susținători — acționari. Să nu credeți că urmăresc să-mi fac o platformă politică. Nu vreau să ajung nici primar, nici ministru. Pentru ce aș face-o? Nu înțelegeți că cea mai utilă politică se face în afara instituțiilor guvernamentale? Am reușit să fac din Olimpique o mare echipă și mi-au ieșit bine și afacerile. Îmi ajunge".

Cred și eu. Tapie, la nici 50 de ani, este un om de afaceri, un politician și un președinte de club fericit. Acum, se pare că vîntul îi umflă din plin pînzele iahtului al cărui căpitan este. Timpul va confirma dacă a avut (sau nu) dreptate.

N. I. DOBRA

ȘOIMII ÎN SERIAL

(urmare din pag. I)

cauza ploilor torențiale căzute în toată țara, urmînd a fi programat ulterior. La 3 aprilie se dispută meciul Șoimii — Tricolor Ploiești, terminat la egalitate (1—1). Urmează Șoimii — Gloria C.F.R. (0—1). Din nou Șoimii sînt învinși pe teren propriu, apoi Șoimii — Romania Cluj (0—0). În ultimul joc cu Ripensia, la Timișoara, Șoimii pierd cu 6—0. În acest campionat, Șoimii acumulează 4 puncte și se situează pe ultimul loc urmînd a retrograda. Cap de serie este Ripensia. În cealaltă serie ultimul loc îl deține „Brașovia" cu un punct.

ÎNCĂ O ȘANSĂ. Campionatul Ligii de centru este cîștigat de „Mureșul". Potrivit regulamentului, ultima echipă din seria Diviziei „A" urma să susțină un joc de baraj cu prima clasată din campionatul de Ligă. Șoimii urmează să joace cu Tricolorul Baia Mare, tur-retur. Primul meci de baraj se joacă la Sibiu și se termină la egalitate (1—1). Al doilea meci, pe terenul echipei din Baia Mare acorda, după egalul de la Sibiu, prima șansă de calificare băimărenilor, dar spre bucuria sibienilor meciul se termină la egalitate (2—2) urmînd ca al treilea joc să se dispute pe un teren neutru.

Programat la Cluj al treilea joc de baraj este cîștigat de Șoimii cu 1—0. Comentatorul notează că jocul a fost extrem de dur. Golul victoriei a fost înscris de Astaluș II. Deci Șoimii își mențin încă un an locul în Divizia națională A în campionatul 1933/34.

Cîteva concluzii despre prima prezență în Div. A a echipei Șoimii: 1. Contactul cu marile echipe ale țării, ca: Ripensia, C.F.R. Buc. și chiar Crișana Oradea a fost marcat de o pronunțată timiditate a sibienilor. De altfel acest joc timid în compania unor echipe de un nivel mai ridicat se constată și azi la echipele ce promovează într-un eșalon superior.

2. Lipsa unui public mai numeros care să susțină echipa Șoimii pe teren propriu a făcut ca avantajul terenului să lipsească adesea echipei. Publicul sibian era împărțit între echipele preferate și o prezență mai numeroasă se constata doar la jocurile dintre echipele locale, cînd suporterii veneau să-și susțină echipa preferată.

3. Derivată din motivul de mai sus era și situația materială a clubului, care neobținînd încasări la un meci cu care să poată achita baremul echipei oaspete, era nevoit să apeleze la membrii cotizanți sau sprijinitori, iar numărul acestora din păcate nu era în creștere.

Despre recompense materiale nu putea fi vorba. Cel mai mare sacrificiu ce-l putea face conducerea după cîștigarea unui meci ,era o masă la un restaurant de mîna a doua și asta numai arareori.

(va urma)

FOTBAL „Criteriul speranțelor"

Nu cu mult timp în urmă echipa de fotbal C.S.Ș. Șoimii Sibiu a participat la turneul de calificare pentru turneul final care se va organiza în perioada vacanței de vară.

Copiii (născuți după 1.VIII. 1975) pregătiți de profesorul Ioan Bărbos au terminat turneul neînvinși: 3—1 cu C.S.Ș. Craiova, 6—3 cu C.S.Ș. Curtea de Argeș, 5—2 cu Victoria Curtea de Argeș și 1—0 cu C.S.Ș. Rm. Vîlcea.

În fotografie de la stînga la dreapta (sus: prof. I. Bărbos, Gh. Nicolae (Lic. ind. 6), căpitanul echipei, declarat cel mai bun jucător al turneului; Ad. Cojocaru (Lic. Independența); V. Deac (Șc. gen. 4); Fl. Nicula (Șc. gen. 4); A. Marcu (Șc. gen. 6); Ov. Dima (Șc. gen. 17); R. Șerban (Șc. gen. 17); jos: I. Preda (Șc. gen. 8); C. Pașiu (Șc. gen. 8); Ov. Ciuntu (Șc. gen. 17); V. Faraon (Șc. gen. 8); L. D. Birbic (Șc. gen. 17); L. Corhean (Șc. gen. 17); M. Ilie (Șc. gen. 9); R. Vlăduleasa (Șc. gen. 17). Lipsesc din fotografie: E. Luncean, C. Denov, M. Apolzan.

Tenis O INIȚIATIVĂ LĂUDABILĂ

Prin anii '70, victoriile românești în „Cupa Davis" și în marile turnee internaționale păreau să genereze o școală națională de tenis, menită să producă sportivi care să îngemăneze ușurința și capacitatea genială de improvizație ale lui Năstase cu inteligența și dîrzenia dusă la limită ale lui Țiriac. Speranțele nu s-au adeverit, din păcate, și am fost martorii unui fenomen de scădere în ritm galopant a valorii tenisului nostru. Imperfecțiunile de structură și organizare, abuzurile, incompetența, starea materială precară a majorității cluburilor din țară și — ca un corolar al relelor — renunțarea la criteriul valorii, esențial pentru sport, au împins tenisul spre un statut falimentar.

În noile condiții ale societății românești unde, indiferent de domeniu, performanța autentică trebuie să-și recîștige poziția de primplan, inițiativa săptămînalului „Interviu" din Tîrgoviște, de a organiza în perioada 25—30 mai a.c. primul turneu „open" pentru copii și juniori în țara noastră, este salutară și are valoarea unei victorii morale pentru toți cei care iubesc cu patimă tenisul. Prin competență dar și animat de o mare iubire pentru viitoarele generații de sportivi, marele om de tenis, domnul Ion Țiriac, a ținut să dea o mînă de ajutor la întocmirea regulamentului de concurs și să trimită pentru cei mai buni jucători postere cu Steffi Graf, Lendl, Becker, Agassi, McEnroe, Connors și Noah. Deși n-a fost la Tîrgoviște în timpul desfășurării concursului, numele domniei sale era pe buzele tuturor.

Dar, cu regret, trebuie arătat, n-a fost o „explozie" a interesului din partea antrenorilor și sportivilor; foarte mulți au rămas acasă, poate sceptici, poate comozi... Cei prezenți, însă, nu au avut ce regreta: organizare de ținută, arbitraje corecte, intransigență față de actele de indisciplină, amendate pe loc, atmosferă de concurs tonifiantă și emulativă, meciuri aprig disputate, de bună factură tehnică și spectaculară, terenuri bune și destui spectatori. Concurenții au avut o puternică motivație — premiile în bani atribuite de organizatori — dar și o adversară inopinată, greu de învins: căldura din primele două zile de concurs.

Însoțite la concurs de domnul Emil Pantazopol, sportivele noastre, deși nu s-au numărat printre fericiții cîștigători ai premiilor în bani, au avut comportări meritorii. Anca Vasiloaica a terminat pe locurile 9 la cat. 11—12 și 13—14 ani, în timp ce Diana Nan, la cat. 11—12 ani, s-a clasat pe locul 5. Dincolo de rezultate, de bagajul de cunoștințe tehnico-tactice, importantă rămîne, pentru această vîrstă și fază a acumulărilor sportive, pentru devenirea lor în tenis, conectarea la ambianța acestui tip de concurs unde singure în teren, fără comunicare cu antrenorul, jucătoarele devin atît factor de decizie cît și de execuție.

Așteptăm în continuare comportări cît mai bune de la tenismenele sibiene de la A.S. Libertatea în concursurile ce urmează .Între ele se detașează „Cupa Litoralului" (în această lună, la Constanța) și campionatul național individual ce se va disputa la Brăila în luna iulie.

Ciprian I. NAN

COPPA DEL MONDO ◆ COPPA DEL MONDO ◆ COPPA DEL MONDO

Maradona nu e Pelé

Toţi vorbesc, scriu şi... fabulează despre Maradona. Întrebarea care se pune: este Maradona comparabil cu Pelé? Şi zic: da! Pentru că poţi compara Biserica din Groapă cu Catedrala Notre-Dame din Paris, dar asta nu înseamnă că ai avantajat-o pe prima (chiar dacă, în copilărie, am cîntat în corul acesteia). După mine Pelé este inegalabil, dacă vreţi, un Michelangelo al fotbalului. Dar, cum amîndoi au decedat (prin moarte, vorba unui coleg în viaţă încă) — fiindcă Pelé, îmbătrînind şi ne mai fiind fotbalistul care a fost, nu mai este decît o amintire — să-l puricăm pe Diego Armando Maradona...

În noaptea de 29/30 octombrie 1960 s-a născut, într-o familie săracă, cu mulţi copii (culmea e că tot în familiile sărace se nasc mulţi copii!), acela care avea să devină idolul argentinienilor, apoi al italienilor şi altor naţii de iubitori ai fotbalului, purtător al aceluiaşi număr 10 pe spate, pe care l-a purtat Pelé, Di Stefano, Dobrin şi alţi „monştri sacri" ai dominicilor noastre pierdute. Diego îşi aminteşte cu nostalgie de cel mai frumos cadou pe care l-a primit de la tatăl său: o minge de fotbal (în paranteză, şi eu mi-am dorit în copilărie o minge de fotbal adevărată însă tata a zis că mi-o cumpără dacă iau premiul întîi la şcoală. Şi cum n-am luat, am jucat cu ce mi-au oferit alţii. Poate şi de aceea n-am ajuns... Maradona!).

Deşi mic de statură, Diego s-a impus datorită virtuozităţii şi vitalităţii sale. În mai puţin de un an (nu de la naştere) a ajuns din liga a opta (un fel de campionat sătesc la noi) în prima. Junior fiind a cucerit cu reprezentativa Argentinei titlul de campion mondial. A fost legitimat la echipa Argentinos — bani, maşină, vilă şi tot cortegiul de publicitate. Şi, totuşi, la campionatul mondial din 1978 n-a fost selecţionat în echipa naţională. Şi se juca turneul final în Argentina! Şi echipa lui Menotti cîştiga titlul! La 18 ani Maradona n-avea loc în echipă alături de Passarella, Tarantini, Ardiles, Kempes, Luque şi ceilalţi. (Amintiţi-vă de Pele, în '58, în Suedia. N-avea încă 18 ani şi a înnebunit lumea. Şi o curiozitate: Pelé s-a născut la 23 octombrie 1940, cu 20 de ani şi o săptămînă înaintea lui Diego).

Cluburile spaniole, englezeşti şi italiene se interesau tot mai mult de el. De fapt Argentina a fost o adevărată mină de aur pentru Europa, dacă ar fi să-i amintim, în timp, doar pe Sivori, Santamaria, Di Stefano, Piazza, Ayala, Kempes, Ardiles, Villa... În 1980 este declarat cel mai bun jucător din America de Sud (un fel de „balon de aur" european), în 1981 este campion al Argentinei cu Boca Juniors, golgeter în campionatul argentinian. Cum să nu turbeze managerii din Europa după el? Pînă la urmă a semnat pentru Barcelona. Dar în Spania, „Cebolitas" (cepută) n-a dus-o prea grozav. O hepatită virotică, o încăierare pe teren, presă ostilă etc. Era cît pe-aci să renunţe şi să se întoarcă la Buenos Aires. Dar a intervenit Napoli care l-a cumpărat cu 15 miliarde de lire italiene. În vreme ce media de spectatori la meciurile lui A.C. Milan, Internazionale şi Roma era (în '86) de 62 976, 52 815 şi, respectiv, 51 398, la Napoli, cu Maradona, ajunsese la 77 434. Şi, de-atunci, a crescut...

Dar, continui să susţin, Maradona nu e Pelé!

(n.i.d.)

Un Toscanini al fotbalului

S-a născut la 4 iulie 1926. Primul lucru de care s-a interesat taică-său a fost dacă băiatul său nou-născut are mîini şi picioare, îndeosebi picioare. Pentru că pe meleagurile unde s-a născut el toţi băieţii sănătoşi sînt devotaţi fotbalului. „În familia mea — mărturisea el mai tîrziu — nu numai tata, dar şi toate rudele, bărbaţi, au jucat fotbal. Nu ştiu cînd am dat pentru prima oară cu piciorul în minge, dar cert este că eram foarte mic". Alfredo Di Stefano — căci despre el este vorba — şi-a început cariera de mare jucător în Argentina sub culorile clubului River Plate. Apoi, tentat de ofertele clubului Milionarios din Bogota s-a mutat în Columbia. În 1952, după un joc amical cu Sevilla şi-a cîştigat simpatia spaniolilor. A fost achiziţionat de Barcelona contra unei sume imense, dar apoi, conducătorii acestui club l-au cedat lui Real Madrid, considerînd că Alfredo nu-şi justifică prin valoare munca cheltuită. În primul meci după acest transfer, Real a învins Barcelona cu 5—0, patru goluri fiind înscrise de Di Stefano. „Acasă, în America de Sud — declara Alfredo — era suficient ca jucătorul să strălucească în mod individual, să ştie să fenteze bine, să cunoască cîteva trucuri spectaculoase — şi succesul era asigurat. În Spania, însă, nu mi-am putut permite să joc pentru mine. Aici trebuia să slujesc, prin fiecare mişcare, interesele echipei. Progresul meu a fost înlesnit de tendinţa spre disciplină, spre un joc colectiv neîndurător. Numai aşa am reuşit să ajung la nivelul pe care specialiştii l-au apreciat atît de mult". Pentru a putea juca şi în naţionala spaniolă, trebuia să i se găsească măcar un singur strămoş spaniol. Ceea ce, evident, s-a şi găsit, fiind vorba de „importante interese de stat". Aşa că, prin naturalizare, a devenit cetăţean spaniol. Iar cariera lui a fost strălucitoare, confundîndu-se cu toate succesele echipei Real şi ale naţionalei spaniole.

„Vedeta care aşteaptă ca alţii să muncească în locul lui va deveni, mai curînd sau mai tîrziu, de prisos. Munca cea mai grea şi mai plină de răspundere cade tocmai în sarcina vedetelor. Niciodată n-aş fi ajuns mare dacă m-ar fi interesat doar banii. Pentru că fără inimă este păcat să ieşi pe teren... Înainte erau multe livezi, pieţe, maidane. Marii fotbalişti se năşteau, parcă, pe aceste maidane. Acum au dispărut aceste locuri şi au sporit posibilităţile de studiu. Pentru că în zilele noastre tatăl nu mai spune fiului: „du-te, joacă fotbal şi fă carieră", ci „învaţă, studiază, ca să ai viitorul asigurat".

Alfredo are trei copii: două fete şi un băiat. N-a ajuns niciodată un mare fotbalist precum tatăl său. Şi nu-i singurul caz cînd copilul nu-şi poate egala părintele. Di Stefano este şi greu de egalat fiindcă, în felul lui, a fost unic în fotbalul mondial.

GOL? Sau... goală?

Lovitura de începere a turneului final al Campionatului Mondial a fost dată. Peste aproape o lună vom cunoaşte noua ierarhie a fotbalului. Deocamdată să admirăm această piruetă al cărei final nu-l ştim. Va fi gol? Chiar dacă nu va fi, de astă dată, nu se supără nimeni!

PRONO... ŞPRIŢURI

Să ne continuăm, deci, dacă tot am început — hazardatele noastre prono... şpriţuri, riscînd cîteva opinii asupra partidelor ce urmează să aibă loc în cursul acestei săptămîni. Mîine vor avea loc două meciuri fără dubii (cel puţin în ce mă priveşte): **Olanda — Egipt**, sub soarele năucitor al Siciliei unde mafioţii s-au înmulţit precum ciupercile după ploaie. Egiptenii, ce-i drept, au pielea tăbăcită de căldura dintre piramide, însă cu fotbalul, să mă ierte Dumnezeu — n-au decît legături accidentale. Aşa că olandezii zburători şi vrăjitorul lor, Van Basten, le vor umple teleguţa cu goluri. Şi **Belgia — Coreea de Sud** în oraşul în care s-au iubit cu disperare Julietta şi Romeo. Belgienii n-au nici un motiv să-i iubească pe fotbaliştii cu ochii mici aşa c-o să-i cam îndoaie, fiindcă îi depăşesc cu un cap şi ca tehnică şi ca gabarit.

Miercuri va fi o zi cu... foc la gura ţevii. Pe stadionul Friuli din Udine — capacitate 48 182 locuri — **Uruguay** contra **Spania**, o adevărată corrida. Nu cred că va cîştiga cineva. Un 0—0 le-ar surîde şi unora şi celorlalţi. Dacă-i pe simpatii, aş opta pentru sudamericani pentru că-i au în formaţie pe Alzamendi şi Francescoli care, ei singuri, pot decide soarta meciului.

La Napoli: **Argentina — U.R.S.S.** Pe stadionul „Sf. Paul" unde încap (mai înghesuiţi) peste 80 000 de spectatori, nu ştiu cîţi suporteri ai ruşilor vor fi, dar sînt sigur că Argentina va avea ce-i trebuie, fiindcă Maradona le-a adus napolitanilor şi-n acest an titlul de campioni ai Italiei. Vor rezista băieţii lui Lobanovski presiunii psihice exercitate de tribune? Mă îndoiesc deşi... secera şi ciocanul se află în mîinile lor.

Joi — două meciuri fără probleme: **Camerun — România 2** şi **Italia — S.U.A. 1**. În grupa de la Guadalajara, acum 20 de ani, i-am bătut pe cehi. Acum trebuie să-i batem pe africani ca să nu fi mers chiar degeaba pînă-n Italia. Iar „macaronarii" o să zburde pe Stadio Olimpico din Roma în urletele sirenelor şi bubuiturile petardelor (doar să aibă şi yankeii pistoalele în jambiere).

Urmează **Austria — Cehoslovacia.** Meci hotărîtor: cine bate merge mai departe din această grupă. Dar cine va cîştiga? În ţara lui Strauss fotbalul este un fel de vals pe... goluri, în vreme ce în Cehoslovacia (daţi-mi voie să-i zic tot aşa) a ajuns pe primul plan politica de... catifea. Hai să risc un X. **R.F.G. — Emiratele Arabe Unite.** Prevăd scorul turneului final, Völler candidînd cu reale şanse la titlul de golgeter. În meciurile de pregătire arabii n-au bătut pe nimeni. **Iugoslavia — Columbia.** Sîrbii au marele merit de a fi cîştigat „la pas" grupa a 5-a din care a făcut parte Franţa, în vreme ce columbienii s-au calificat destul de greu dintr-o grupă în care au mai fost Ecuador-ul şi Paraguay-ul. Acord credit lui Dragan Stoikovici şi coechipierilor săi. **Brazilia — Costa Rica.** În ţara sambei sînt mai mulţi fotbalişti decît populaţia din Costa Rica (3 milioane) aşa că... **Anglia — Olanda.** Mi-e şi frică să-mi imaginez ce va fi la acest meci pe care, pînă la urmă, ar trebui să-l cîştige „cultivatorii de lalele". **Suedia — Scoţia.** Un egal mi se pare firesc între două echipe fără mari jucători (poate cu excepţia lui Mc. Inally). **Irlanda — Egipt.** Insularii nu vor avea mari necazuri cu alde Hassan, Soleiman şi Abdel-Hamid. Alta ar fi situaţia dacă s-ar juca... pe nisip şi călări pe cămile. **Belgia — Uruguay.** Un meci în care se poate întîmpla orice, inclusiv să se tragă cu pistolul. Hai să zic X. **Coreea de Sud — Spania.** În mod normal băieţii lui Luis Suarez (tot unul şi unul, dacă e să-i numim doar pe Butragueno, Martin, Vasquez, Sanchiz, Michel), trebuie să bată lejer. Deci, 1 solist.

● Sînt conştient că acum, la început de drum orice pronostic este un fel de sinucidere în faţa chibiţilor de a căror încredere m-am bucurat. Pentru că, iată, din primele patru prono... şpriţuri, două le-am greşit. Este vorba de înfrîngerea Argentinei şi de victoria României eu mergînd... invers. Dar sînt curios cîţi au mers altfel. Oricum, Bilardo, dacă „armăsarii" lui vor da chix şi nu vor ajunge în fazele superioare ale turneului, poate să-şi facă harakkiri în chiar peninsulă să nu mai cheltuiască bani pe tren. Pentru că odată ajuns la Buenos Aires tot va fi linşat.

Flash... Flash...

● Deşi n-a jucat în echipa naţională Fiodor Cerenkov (Spartak Moscova) a fost declarat cel mai bun fotbalist sovietic pe 1989. Şi, iată, acum este titular în linia de mijloc a reprezentativei U.R.S.S. Cîteodată mai sînt luate în considerare şi opiniile gazetarilor. Numai că riscurile (şi consecinţele) tot antrenorii le suportă. ● Olympique Marseille a plătit 49 milioane franci (circa 18 milioane mărci) pentru achiziţionarea lui Dragan Stoikovici de la Steaua Roşie Belgrad. Mijlocaşul coordonator al reprezentativei Iugoslaviei are 24 de ani şi viitorul îi surîde. ● Scriitorul francez Anatole France a zis o vorbă mare: „Şansa este pseudonimul lui Dumnezeu cînd acesta nu vrea să semneze". Să vedem dacă Dumnezeu va fi alături de echipa noastră (căci numai el ne poate ajuta). ● Totul pare „calculat pentru a se ajunge la semifinalele Italia — Brazilia şi R.F.G. — Olanda (sau Argentina). Numai că există un drăcuşor al fotbalului care întotdeauna îşi bagă coada unde nu-i fierbe oala. Aşa că... o Careca, Bebeto, Romario = o avere de zeci de milioane = atacul Braziliei. Să vedem dacă vor putea face toţi trei ce a făcut unul singur — Pelé. ● Sponsorii turneului final sînt: Adidas, Budweisser, Canon, Coca-Cola, Fuji film, Gilette, JVC, Philips, Vini e Spumanti Italiani. Au investit ceva bani, dar sîntem siguri, vor scoate însutit. ● Radu Timofte de la „Gazeta Sporturilor" vede echipa Spaniei pe podium pentru că îl are pe Luis Suarez la cîrmă. Cam slab argumentul fiindcă fotbalul îl joacă — totuşi — fotbaliştii. ● Vedeta columbienilor se numeşte Holger Abraham Quinonez Caisero, un uriaş născut la 18.IX.1962 într-o familie cu 10 copii. **Să vedem cîţi bani face...**

Cine poate oase roade

Probabil că mulţi dintre cititorii noştri (cei fideli, pentru că pe ceilalţi nici nu-i considerăm... cititori) ştiu că Yannick Noah este un tenismen francez. Adevărat că nu-i chiar francez-francez (se vede şi după nume şi după pigment), dar vorba ceea, ce şoareci mănîncă pisică se numeşte. N-a fost niciodată foarte mare dar, mai cu racheta, mai cu reclama, a stat cîţiva ani între primii profesionişti ai sportului alb, fiind plătit ca atare. Acum nu mai este nici foarte tînăr, nici foarte interesat (că şi-a făcut plinul) aşa că, după ce a fost eliminat — rapid — din turneul de la Key Biscayne, a pornit-o haihui pe apă cu yahtul său, cumpărat în urmă cu un an, zis „Bountiful", 20 de metri lungime, dotat cu tot ce-ţi doreşti: bucătărie ultra-modernă, salon cu televizor color, combină muzicală, masă de biliard etc., dormitor (bineînţeles) avînd anexele adecvate. Şi, pentru că Yannick nu se prea pricepe nici la navigaţie, nici la gătit, l-a angajat pe „papa Zacharie" (n-o fi cumva român) care-i rezolvă toate problemele. Mai puţin una. Fiindcă pe un yaht viaţa este tristă dacă n-ai şi o... sirenă. Ea se numeşte Erika Wollveber, o californiană frumuşică (deşi are picioarele cam fără... carne) care se pare că l-a vrăjit pe „navigatorul" nostru, pentru că au deja un an de cînd sînt împreună (nu pe acelaşi yaht, fireşte). Campionul francez a declarat că anul 1990 va fi ultimul lui an în care va mai participa la marile turnee de tenis. Cred şi eu, cînd te-ai învăţat să stai cu burta la soare nu-ţi mai vine să pui osul la muncă. Întrebarea este dacă a adunat destul ca să poată trăi bine pînă la sfîrşitul zilelor. Pentru că (un exemplu) Ilie Năstase al nostru a avut multe clase peste el şi totuşi nu-şi poate permite să umble teleleu cu yahturile prin apele teritoriale ale Statelor Unite. S-a băgat în afaceri şi bine a făcut. Cît despre Yannick şi Erika lui... vom mai trăi şi vom mai vedea. **(n.i.d.).**

Garry Kasparov: *„Nu există sport mai dur ca şahul"*

2. Pînă într-o zi cînd a apărut tînărul Kasparov care-şi eliminase pe rînd toţi adversarii. În 1984 s-au întîlnit cei doi uriaşi ai şahului. Profitînd de marea sa experienţă, Karpov a luat un avans considerabil după primele partide, dar Kasparov s-a dovedit deosebit de tenace, agăţîndu-se de fiecare partidă, de fiecare mutare. Lupta a fost cea mai lungă şi mai dură din cîte s-au dus pînă atunci. După cinci luni de confruntări, responsabilii şahului sovietic, în panică, au făcut presiuni asupra preşedintelui Federaţiei Internaţionale de Şah care a anulat partidele restante. Alb de furie, Kasparov a jurat că se va răzbuna. Şi s-a ţinut de cuvînt: în toamna următoare Karpov a fost detronat şi, la 22 de ani, Kasparov a devenit campion mondial ,cel mai tînăr din toate timpurile. Dar, mai apoi, autoritătile sovietice au avut de furcă destul cu acest nou erou naţional. Căci dacă el reprezenta un incontestabil argument de propagandă în favoarea superorităţii şahului sovietic, Kasparov nu şi-a ascuns niciodată aversiunea faţă de marxism-leninism. În plus, Kasparov a refuzat să mai predea statului ceea ce cîştiga el în turneele în care ieşea învingător (de unde pînă la el se reţinea 99% din valuta cîştigată). După el, numeroşi alţi sportivi sovietici — atleţi, hocheişti, baschetbalişti, tenismani — au refuzat să mai „cotizeze" statului.

Iată ce transmitea un reporter occidental într-un reportaj de la Baku: „Garry Kasparov este cel mai renumit cetăţean din Baku. Poate numai maşina lui să-i depăşească celebritatea: un Mercedes bleu condus de şoferul Kolea. Locul de antrenament al campionului este alcătuit dintr-un grup de clădiri scunde, stil motel, cu faţadele către Marea Caspică şi rezervate pentru familiile privilegiaţilor regimului. „Clanul" Kasparov — soţia sa Maşa, mama sa Klara, cei doi antrenori care nu-l părăsesc niciodată şi prietenul şi managerul său Kadjar — ocupă şase camere la ultimul etaj al unei clădiri din beton. Ordinatoarele campionului sînt grupate toate într-o încăpere specială. Toate partidele recente ale adversarilor lui sînt introduse în maşini şi disecate. Salonul este plin cu lucruri cumpărate de Kasparov în timpul voiajurilor în Occident: televizor, magnetoscop, magnetofon, telefon fără fir, samovar electric, distributor de ceai etc. Şi, în balcon, în faţa unui fotoliu semănînd a tron, se află instrumentele sale de muncă: un şah şi cele 32 de piese tip Staunton, modelul oficial al Federaţiei Internaţionale. Patru zile cît am stat în preajma campionului acesta a jucat nenumărate partide în care întîlnea vecini şi prieteni care-l vizitau. Se distra pentru că nici unul nu-l punea cu adevărat în dificultate. Kasparov are aerul unui tînăr sănătos şi echilibrat, volubil (şi vorbind perfect englezeşte), plesnind de energie şi de idei, semănînd cu un boxer de categorie mijlocie. Ai impresia că posedă nişte resurse latente care abia aşteaptă prilejul să explodeze. Şi, încă ceva: Kasparov nu bea, nu fumează şi nu foloseşte nici un fel de drog. (De ce aş face-o? m-a întrebat). Toată energia şi-o consumă în activităţi fizice. Face baie în mare în fiecare zi, merge mult pe jos în împrejurimile oraşului Baku. Acest tînăr strălucitor, de-o curtoazie deosebită nu are nici o milă faţă de cel ce s-ar atinge de pasiunea lui — şahul. Este riscant să afirmi, în prezenţa lui, că şahul este ceva fără importanţă. Garry Kasparov este în stare să te strîngă de gît.

(va urma)

În româneşte de
N. I. DOBRA

FĂRĂ COMPLEXE...

Cei doi din fotografie nu sînt mama cu fiul ci... soţ şi soţie. El se numeşte Willie Shoemaker, are 46 de ani, 1,47 m înălţime şi este cel mai bun jokeu din Anglia (cîştigînd lire sterline cu... sacul). Ea s-a numit Cindy Loose, are 28 de ani, 1,77 m şi este manechin într-o renumită casă de mode. După cum vedeţi, în ciuda diferenţei de vîrstă şi de gabarit, cei doi „porumbei" se înţeleg de minune.

S-a încheiat Campionatul judeţean de fotbal

Rezultatele ultimei etape

● **Vitrometan — C.F.R.-I.U.P.S. 3—0 (1—0).** Cele două combatante, lipsite de griji în privinţa clasamentului, au oferit spectatorilor o partidă tipică sfîrşitului de sezon. Dorinţei medieşenilor de a termina campionatul cu o victorie, oaspeţii i-au opus o rezistenţă dîrză în scopul vădit de a limita proporţiile scorului, lucru reuşit în primele 45 de minute, cînd sticlarii au înscris o singură dată prin talentatul Vălean. În repriza secundă, sticlarii se desprind în min. 76 cînd, la un corner bine executat, Nicolae Lucian reia balonul din voleu trimiţîndu-l în plasă şi două minute mai tîrziu stabilesc scorul final prin ghinionistul Hanner, care-l execută pe Kovacs cu o abilă lovitură de cap. Feroviarii au periclitat buturile adverse doar în două rînduri. O dată prin Turean, care a executat precis şi puternic o lovitură liberă, respinsă de Lupu peste bară şi altădată prin Pîntia, după o incursiune pornită din propriul teren şi eşuată la marginea careului mic al gazdelor. Spre lauda celor două formaţii, din rîndul cărora am reţinut prestaţiile constant valoroase ale lui Vălean, Sima, Boer, Dabai şi Savonea de la localnici, Turean, Pîntia, Codrea şi Paşca de la învinşi, jocul s-a desfăşurat în limitele unei depline sportivităţi, la care şi-a adus contribuţia şi arbitrajul foarte exact al brigăzii sibiene compuse din D. Cîrpătorea la centru, D. Curtean şi I. Bran la tuşe.

● **Tractorul — Record 0—1 (0—1).** Joc de bună calitate dominat în cea mai mare parte a timpului de oaspeţi, care au controlat cu autoritate mijlocul terenului de unde au declanşat numeroase atacuri a căror finalizare a lăsat însă de dorit, ei ratînd imense ocazii prin: Ciobanu (min. 7), Naghi (bară, min. 41), Ciobanu (bară, min. 54), Cucerzan (singur cu portarul la 3 m, şut peste poartă), Core (min. 85), din nou Naghi (min. 86). La poarta adversă am reţinut bara lui Muntean (min. 16), ocazia lui Bîrză (min. 44) şi ratarea aceluiaşi Muntean de la începutul reprizei secunde, şut prea slab reţinut de Gilcă. Unicul gol al partidei a fost marcat în min. 40 cînd Iuga a trimis cu capul în plasă balonul excelent centrat de Naghi. O partidă în care pregătirea superioară şi maturitatea „pielarilor" şi-au spus din plin cuvîntul. M. Niţescu a arbitrat fără reproş formaţiile: **Tractorul: Tăvală, Filip,** Mihaiu, **Turc,** Herciu, Marian, **Robu, Bîrză,** Muntean, Căpăţînă, **Hiciu. Record:** Gîlcă, **Bobeş, Iuga,** Călin, Ciobanu, **Breit,** Topliceanu (Core), **Radu, Cucerzan,** Dordea, **Naghi** (Boholţ).

● **Textila — Firul Roşu 1—1 (1—0).** Derbiul textilistelor, disputat la Cisnădie, s-a terminat cu un just rezultat de egalitate, tălmăcenii conducînd pe tabela de marcaj pînă aproape de final. Autorii golurilor: Olaru (min. 71) şi Fiţă (min. 10).

● **Progresul — Automecanica 4—3 (1—1).** La Orlat, campioana judeţeană, în formaţie incompletă, a cedat echipei locale la limită, după un joc echilibrat şi dinamic. Au punctat: Albu (min. 44 şi 60), Ciortea (min. 75 şi 82), pentru gazde, Muntean (min. 5 şi 48) şi Sărăşan (min. 88) pentru medieşeni.

● **Mecanica — Relee 0—1 (0—0).** Unicul gol a fost opera lui Domahidi în min. 60.

● **Carbomet — Unirea O.S. 2—0 (1—0).** Ambele goluri poartă semnătura lui Radu Oprea.

● **I.T.A.-Geamuri — Construcţii 2—1.**

● **Balanţa A.C.I. — Progresul Dumbrăveni 3—0.**

Campioana judeţului nostru, echipa Automecanica Mediaş va participa la barajul pentru promovarea în divizia C în zilele de 8 şi 15 iulie a.c.

V. MARA

CLASAMENT

1. **Automecanica** *	30	20	6	4	74-30	45
2. Carbomet C.M.	30	18	4	8	57-35	40
3. Construcţii	30	16	5	9	56-35	37
4. Firul Roşu Tălmaciu	30	15	6	9	41-28	36
5. Record Mediaş	30	13	10	7	41-30	36
6. Unirea Ocna Sibiului	30	12	10	8	55-36	34
7. Textila Cisnădie	30	12	8	10	55-45	32
8. I.T.A. Geamuri Mediaş	30	12	7	11	47 42	31
9. Vitrometan M.	30	12	6	12	66-42	30
10. Relee Mediaş	30	11	4	15	37-48	26
11. C.F.R.-I.U.P.S.	30	8	10	12	42-53	26
12. Progresul Orlat	30	10	6	14	49-82	26
13. Tractorul Sibiu	30	9	7	14	34-44	25
14. Balanţa A.C.I. Sibiu	30	10	3	17	37-42	23
15. Mecanica Mediaş	30	6	7	17	30-54	19
16. Progresul Dumbrăveni	30	4	5	21	21-96	13

* Echipă penalizată cu 1 punct

Cuvinte încrucişate — Sporturi nautice

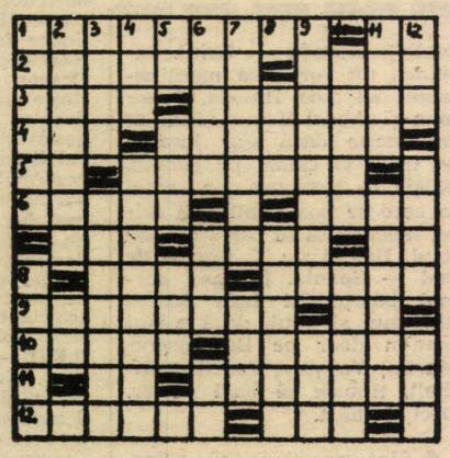

ORIZONTAL: 1) Intră la apă cu bună ştiinţă (pl.) — Seve! 2) Sportul înotului — Părţile laterale ale unei ambarcaţii (sing.). 3) Electrod pozitiv... în baie! — Costumele înotătorilor. 4) Punct la polo — Zonă pentru sporturi nautice. 5) La înot! — Trage la rame. 6) Ambarcaţie cu exagerare! — În bătaia vîntului la unele ambarcaţii. 7) Polo, de exemplu — Sport de iarnă şi... nautic — În barcă! 8) Picior de înotătoare — Patria lui Ulise. 9) Sportiv în apă — Vuia! 10) Barcă de sport cu padele — Insule plutitoare. 11) Sere! — Preocupare. 12) Plase — Complex sportiv nautic în capitală.

VERTICAL: 1). Cunoscută bază nautică bucureşteană — Ultima expresie a apei. 2) Sportul vîslitului — Cană! 3) Cerc din mările calde — „Handbalist" de apă! 4) Fără gust — Aflate în bloc. 5) Locurile doi şi trei la natatie! — Extrase din culori! — Platformă plutitoare. 6) Aşternut la ţărmul mării — Nu-i chiar comună — În aer! 7) Vine din Deltă — Număr. 8) Nici măcar o iotă! — Lopată. 9) Sfîrşit... — ... la pontoane! 10) O desprindere — Au o bază materială bine dezvoltată. 11) Sare înainte de el! — Baze nautice. 12) Animate — Sezonul sporturilor nautice — Merge cu capra.

Dicţionar: SLAI, LOR, IOT, ANE, SARL.

George MARINĂ

● Colectivul de redacţie: Mircea BIŢU, N. I. DOBRA, Ion PLEŞCA şi Octavian RUSU. ● Paginatori: G-tin Ghinea, I. Ionescu, D. Mărginean, linotipişti: I. Buda, V. Cecilia ● Articolele colaboratorilor se primesc, în fiecare săptămînă, de marţi pînă vineri, între orele 9—12, la camera 4, sediul cotidianului independent TRIBUNA. ● Colaborările de la competiţiile la zi sînt aşteptate, în fiecare duminică, la Intreprinderea Poligrafică Sibiu, între orele 14—17. ● Redactorii publicaţiei pot fi contactaţi la telefonul 1 25 06. ● Tiparul executat la Intreprinderea Poligrafică Sibiu

BIBLIOTECA „ASTRA" SIBIU

Tribuna Sporturilor

SUPLIMENT SĂPTĂMÎNAL DE INFORMARE SPORTIVĂ AL COTIDIANULUI INDEPENDENT TRIBUNA

Anul I nr. 15 săptămîna 18—25 iunie 1990 4 pagini, 2 lei

COPPA DEL MONDO

Acum ori niciodată...

După euforia victoriei din meciul cu U.R.S.S. — fie vorba între noi, puțin scontată — au început calculele: cu cine vom juca dacă vom fi pe locul întîi, cu cine dacă vom fi pe doi... A venit „frecția Camerun" și ne-a pleoștit de tot. Niciodată nu mi-a plăcut Jenei: nici ca jucător, nici ca antrenor la „Steaua", nici ca vedetă a radioului și televiziunii. Dar trebuie să-i recunosc meritul că, alături de Angelo Niculescu, a reușit să ne ducă în turneul final: A.N. în 1970, E.J. în 1990. Nu sînt sigur că pînă mor voi mai vedea echipa României în turneul final (deși aș mai putea prinde vreo 12!).

Nici Lucescu, nici Valentin Stănescu, nici Teașcă, nici alți „monștri sacri" ai fotbalului nostru n-au reușit să ne ducă în elita mondială. Așa că, să dăm cezarului ce-i al cezarului și să recunoaștem că Jenei — așa cum e el — a reușit o performanță notabilă prin însăși prezența noastră în Italia. Că a făcut echipa din partida cu Camerunul așa cum a făcut-o — să-l judece șefii lui de la federație care mănîncă spaghetti și beau vin roșu pe spinarea lui și-a fotbaliștilor.

Întrebarea este ce facem astăzi. Eu aș da echipa cu care am putea scoate un egal (nu victorie, cum a visat Țopescu în întîlnirea cu camerunezii și, pînă la urmă s-a ales praful ca și-n meciul de acum 4 ani cu Irlanda). Dar cine mă-ntreabă și cine m-ascultă? Am spus-o de la început: fără Hagi, cu Gică Popescu mijlocaș de acoperire și, neapărat, cu Lăcătuș și Răducioiu în față. Parcă văd că, sîcîit de toți neaveniții, Jenei va face varză echipa și-o să luăm bătaie precum Emiratele Arabe Unite de la R.F.G.

Ceea ce au jucat flăcăii lui Bilardo pînă acum este un fel de leapșă cu pedepse. Argentina de astăzi nu mai este Argentina de acum 4 ani și ai noștri pot realiza un x care i-ar propulsa în „optimi", performanță pe care n-a visat-o neam de neamul lor.

Sigur că-i foarte greu meciul (Ni l-am făcut greu singuri), dar nici așa să treci peste noapte de la euforie la deznădejde, de la șampanie la mătrăgună. Eu, ca românul imparțial, aș zice: „ce-am avut și ce-am pierdut", mi-aș sufleca jambierele (în jos, nu în sus) și le-aș trage lui Maradona și ai lui o papară să ne pomenească. Pentru că astăzi se pune problema: ori ei, ori noi. Și dacă-i așa, decît să moară mama mai bine să moară măsa. Păi nu?

(n.i.d.)

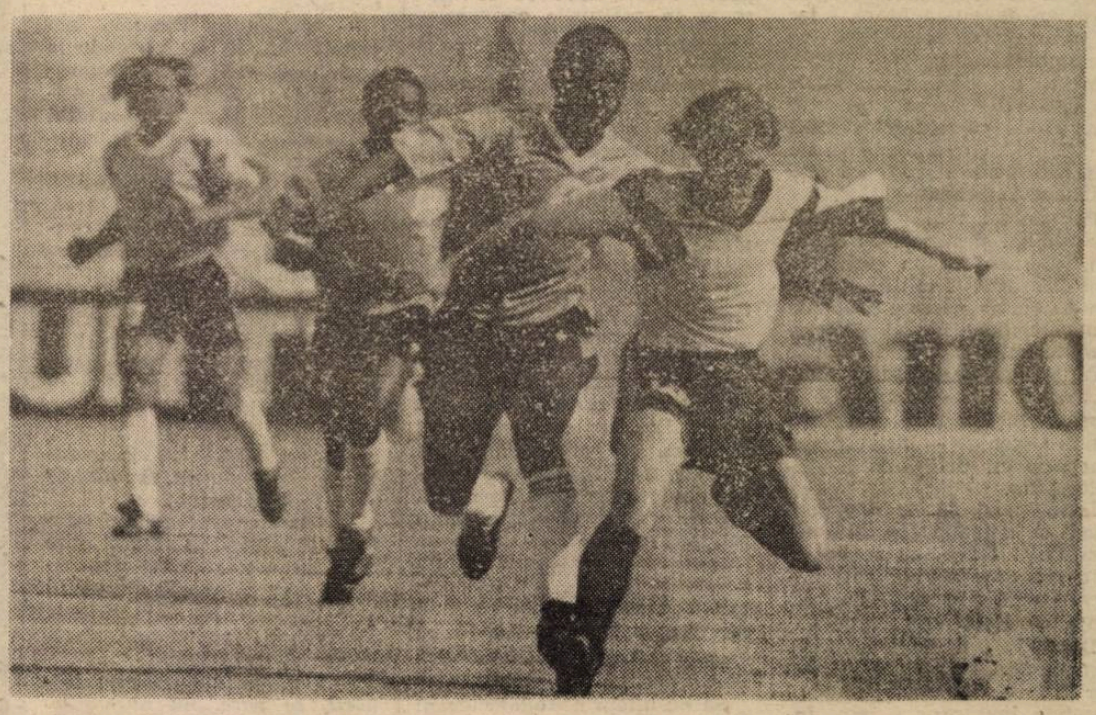

Aspect din meciul inaugural al „Coppei del Mondo", încheiat cu victoria camerunezilor în dauna campionilor mondiali, cu Maradona în formație

O PROPUNERE

După cîte văd tot se joacă la mica (și profitabila) ciupeală. Se fac calcule, se aranjează meciuri, se încropesc bisericuțe. Ce-ar fi să se schimbe sistemul de desfășurare al Campionatului mondial în sensul de a se organiza turnee finale pe fiecare continent, după care cîștigătoarele să se întîlnească într-un „super turneu" cu cărțile pe față. S-ar evita această zeamă lungă în care primează afacerile, nu fotbalul.

O ÎNTREBARE

Eu, dacă aș fi un cît de amărît gazetar prezent acum în Italia aș întreba — așa într-o doară — cum de în reprezentativa României două „ghete de aur" ale Europei — este vorba de Rodion Cămătaru și Dorin Mateuț — zac pe banca de rezerve. Ori „aurul" a fost fals, ori tehnicienii noștri nu vor să devenim campioni mondiali, așa cum au prezis vrăjitorii...

TOATĂ LUMEA FURĂ?

Dincolo de simpatii și antipatii — fie ele politice ori sportive — veți fi de acord cu mine că pînă în prezent (duminică, ora 3 din noapte) acest turneu final este de nici o culoare, cu favoriți care n-au arătat nimic, cu nefavoriți care au spart banca pariurilor îmbogățindu-i pe unii și lăsîndu-i în pielea goală pe alții (Bine că n-am avut dolari să mi-i pape Camerunul, Egiptul și alții asemenea!).

Sînt de acord că firma Adidas ne înlesnește vizionarea

(continuare în pag. a III-a)

ARBITRAJE...

Noi, precum știți, n-avem nici un arbitru la turneul final, în schimb sînt tot felul de ciumeți (că altfel nu le pot zice) care dorm în ghete nesancționînd hențuri evidente, faulturi grosolane, ofsaiduri vizibile din avion. Dacă F.I.F.A. a aflat de binefacerile „rotirii cadrelor" aducînd judecători din Honolulu, Fiji ori Madagascar, o informăm pe această cale (gazeta noastră fiind citită cu nesaț și-n Italia!!) că noi l-am terminat pe cel care a inventat această aberație. Atenție, deci, domnule Joao Havelange! Și, transmiteți avertismentul și noului președinte al U.E.F.A., domnul Lennart Johansson.

Confesiunile fotbalistului Ion GHEORGHE (VI)

„Eu centram și tot eu marcam! NU MĂ CREDEȚI?"

— *Ești tare vesel, Gică! Ai vreun motiv special?*

— Da. Mă bucur că Nitramonia Făgăraș a scăpat de retrogradare. Era păcat, zău așa, ca un oraș care a dat fotbalului autohton un talent ca mine să rămînă și fără echipă de divizia C!

— *Sună a laudă de sine ce-mi spui, dar se aprobă! Numai că, mai acum vreo 15 ani, Nitramonia era o formație cu adevărat redutabilă.*

— Era, dar nu mai e... Ion Gheorghe acolo! Îmi amintesc că prin '74, cînd trăgeam la titlu, îl aveam antrenor pe Nicolae Belizna. Aveam 11 puncte avans față de a doua clasată, iar ultimul meci îl jucam la Făgăraș, cu Carpați Covasna, care retrogradase de cîteva etape. Am intrat pe teren și a început meciul. Jucînd fundaș stînga, normal, mi-am luat în primire extrema de pe partea mea. Nu l-am lăsat să miște în front. De cîteva ori am urcat și în atac, am dat și un gol, replindu-mă repede la „omul meu".

— *Deh, Gică, sarcinile duble...*

— Le aveam pe astea din fragedă pruncie. Mai mult, nea Mircea. Eu centram și tot eu marcam. Nu mă credeți?

— *Ba bine că nu! Și?*

— Și uite așa l-am marcat pe „omul meu" vreo 70 de minute, iar el nu mișca deloc.

— *Dar ce se întîmplase? Murise?*

— N-avea nici un motiv și, în plus, părea perfect sănătos și cu oarece burtică. Tocmai de aceea l-am și întrebat la un moment dat: Mă, băiatule, ție de ce nu-ți dau coechipierii nici din greșeală mingea?

— *Chiar așa. De ce nu-i pasau?*

— Pentru că, mi-a mărturisit sincer, el era... șoferul autobuzului cu care veniseră oaspeții! Neputînd aduna 11 jucători, au apelat la bietul om care nu se știa de-

(continuare în pag. a II-a)

Discuție consemnată de **Mircea BIȚU**

Curtat de cîteva cluburi italiene, Florin Răducioiu s-a zbătut mult să-și arate clasa. Iată-l în partida de tristă amintire, urmărit de trei adversari camerunezi...

„Cupa MĂGURA" la turism montan

Sîmbătă și duminică (9 și 10.VI) s-a desfășurat cea de-a VIII-a ediție a tradiționalului concurs de turism montan „Cupa Măgura", organizat de clubul cu același nume al Casei de cultură a sindicatelor din Cisnădie. La startul acestui concurs, cuprins în calendarul Federației Române de Turism la competițiile de performanță, s-au prezentat 27 de echipaje (constituite în 3 categorii de vîrstă) din 12 cluburi de turism din Brașov, Săcele, Codlea, Rovinari, Sibiu.

Concurenții au avut de înfruntat vremea urîtă, ploala, ceața, s-au confruntat cu obstacole dificile printre care proba de traseu, care a constat în atingerea Vf. Măgura cu o diferență de nivel de 800 m; proba de bivuac care a constat în montarea corectă contra cronometru a cortului; proba culinară — pregătirea unei mese calde în condiții de bivuac, fără preparate și semipreparate; proba de foc constînd în aprinderea focului fără chibrite, brichetă etc.; probe teoretice de orientare, prim ajutor în caz de accidente montane, meteorologie montană, iar seara s-a desfășurat proba cultural-distractivă.

După o întrecere disputată, clasamentul arată astfel: **Categoria „A" (pînă la 18 ani):** Locul I — echipajul nr. 6 de la C.T.M. „Cireșarii Săcele", format din: Petrache Bogdan, Șercaru Cătălin și Tudor Sebastian; II — echipajul nr. 2 de la C.T.M. „Cireșarii Săcele", format din: Benedik Athila, Csere Gabor și Foghel Laurențiu; III — echipajul nr. 4 de la C.T.M. „Cireșarii Săcele", format din: Voicu Ionuț, Ivănescu Viorel și Căpățînă Marius.

Categoria „B" (18—35 ani): Locul 1 — echipajul nr. 2 de la C.T.M. „Cindrelul" Sibiu format din: Străjescu Ovidiu,

(continuare în pag. a II-a)

Cine poate învăța karate?

Oricine! Bărbați și femei, copii și bătrîni cu condiția să cunoască ceea ce doresc prin practicarea karatelui.

Trebuie să rețineți că rămînînd la faza de amatorism nu vom obține nimic deosebit; nici ca tehnică, nici ca desăvîrșire spirituală. Ne vom însuși niște deprinderi, de eficiență mediocră, cu caracter de autoapărare, iar pe plan spiritual cîștigul va fi nesemnificativ.

Mulți au părăsit dojourile cu satisfacția precară a celui care crede că a înțeles totul și cu liniștitoarea iluzie (și cu atît mai periculoasă) că știu suficient „în cazul că...".

Pentru cei mai ambițioși, dar realiști și sinceri cu ei înșiși, aderarea la un club trebuie să aibă semnificația unui jurămînt solemn: acela de a nu abandona niciodată, orice s-ar întîmpla, trecînd peste orice slăbiciune trecătoare. Este vorba ,de asemenea, de o perseverență, de o perpetuă căutare (geniul — desăvîrșirea sînt punctul unei răbdări îndelungate).

Între 18 și 30 de ani vom reuși să autodepășim limitele rezistenței fizice sau nervoase, prin practicarea unor antrenamente dure, asalturi libere, ședințe de Kata prelungite.

După 30 sau 35 de ani antrenamentele de anduranță vor fi abandonate, practicînd karatele mai ușor și mai înțelept... Karatistul se va consacra finisării tehnice, perfecționării asalturilor convenționale (dar cu lovitură reală) a katasurilor. De asemenea, se va scurta durata ședințelor. În aceste limite se poate practica pînă la o vîrstă înaintată.

Pentru copii Karatele va lua forma unei culturi fizice pregătitoare. Ei nu vor practica asalturile.

Pentru femei Karatele va fi, cu prioritate, o formă de autoapărare, nu un sport de competiție; mișcările vor fi mai mult de suplețe, apelîndu-se mai ales la tehnici de picior (GERI), eschive și tehnici gen ATEMI. Ele se vor baza mai ales pe viteza de reacție și execuție (mai puțin pe forță) și în aceste condiții o femeie poate foarte bine să se măsoare în asalturile convenționale (KIHON-KUMITE) cu un bărbat. Ea poate obține, după un asemenea gen de antrenament, aceleași rezultate cu bărbatul, mai ales în domeniul reflexelor, a preciziei mișcărilor, al încrederii și stăpînirii de sine.

Trei sferturi din cei care fac Karate nu au practicat vreun sport înainte; ceilalți provin din foști judoka sau boxeri. Drept este că o dezvoltare musculară armonioasă, obținută după ani de sport, facilitează practicatul de karate, obținerea unui rezultat ceva mai rapid. Dar nu este suficient! Pasiunea și perseverența vor modela trupul și spiritul nostru conform scopului urmărit.

Practicînd karatele în mod rațional, adică întotdeauna în raport de posibilitățile (și nu de dorințe) reale ale organismului, fiecare poate spera să practice un karate de bună calitate, fără să riște consecințele excesului.

Să nu uităm niciodată ideea: karatele trebuie, înainte de orice, să formeze oameni echilibrați și nu campioni efemeri, uzați la 40 de ani. Fiecare este liber să-și asume riscurile, rămînînd mereu obsedat de recorduri. Mesajul unei arte marțiale este totuși altul, cu mult mai atrăgător, decît „supremația" în practicarea sa.

Francisc TOBĂ
SHODAN-SHOTOKAN
(va urma)

Confesiunile fotbalistului Ion Gheorghe

(urmare din pag I)

cît cu... covrigul, vreau să zic volanul.

— *Să nu uit, Gică. Ce se mai aude cu transferul tău în Cipru?*

— Săptămîna trecută am primit o nouă scrisoare de la antrenorul echipei Halkanoras din liga a II-a, care mă asigură că va face tot posibilul să rezolve favorabil transferul meu. De data aceasta vă asigur că e vorba de o treabă foarte serioasă.

— *Care este părerea conducerii uzinei patronatoare?*

— Domnul inginer Deac, directorul general al I.P.A. Sibiu, om care, m-am convins, iubește fotbalul și-l sprijină cu fapta, îmi cunoaște situația și am toate motivele să cred că mă va ajuta să obțin transferul.

— *Bun, Gică, dar ce ne facem cu campioana României? Ziceai că Steaua...*

— Dinamoviștii ne-au luat-o înainte anul ăsta. Îmi pare rău, dar cred că rezultatul final a fost... manipulat. Nu-i nici un bai! Eu voi începe campionatul viitor tot ca suporter al steliștilor.

— *Da, dar Steaua se va despărți, se pare, nu numai de Hagi și Rotariu, ci și de Lăcătuș...*

— Sînt încă destui jucători buni care să-i înlocuiască. Mă gîndesc la Ilie Dumitrescu, Ungureanu, Dan Petrescu, Minea.

— *Dar Negrău nu-ți place cum aleargă?*

— Nea Mircea, îți spun o chestie. Și calul aleargă, dar nu dă lapte! Nu-i suficient să fugi bine, mai trebuie să te asculte și cotofana!

— *Ce zici de echipa României la Mondiale?*

— A început cu dreptu', făcînd un joc extraordinar. Ai noștri parcă aveau mingea legată cu ață de picior. Cei mai buni au fost Lăcătuș, Lung și Rotariu. De-abia aștept să văd ce vor face băieții în celelalte meciuri. Am mare încredere în ei.

(va urma)

RUGBI: Carpați Mîrșa — LOCUL III

S-a încheiat și campionatul Diviziei B de rugbi. Grupa a doua a fost cîștigată de echipa Minerul Lupeni care a promovat în grupa a doua valorică a diviziei A. Formația Carpați Mîrșa, pregătită de maestrul sportului Marian Zamfir, s-a situat pe locul al treilea. Deși descompletată prin plecarea în armată a multora din componenții lotului, echipa mîrșeană a avut prestații bune, constituindu-se într-un adevărat arbitru al grupei: „Piesele" de bază ale echipei au fost: Moraru, Sturza, Opriceanu, Găleată, Horopciuc.

În ultima etapă mîrșenii au dispus cu 25—4 (9—0) de Precizia Săcele.

Din culisele „zonei" de la Alba Iulia a turneului final al juniorilor

Tot peștele cel mare...

Da, tot peștele cel mare îl înghite pe cel mic, aceasta este concluzia pe care ne-a sugerat-o desfășurarea ostilităților (n-am folosit intenționat ghilimelele) din „zona" de la Alba Iulia a turneului final al juniorilor republicani I. Semn că, nici după Revoluție, în fotbalul nostru nu s-au schimbat prea multe lucruri, imixtiunile, aranjamentele de culise, brutalitățile proliferînd sub pavăza unor observatori septuagenari care ațipesc prin tribune (de ce nu și-or vedea de pensie și de nepoți?) și cu concursul unor „cavaleri ai fluierului" dubioși, atenți la „atenții" și făcînd parte, cu aceeași nerușinare dintotdeauna, celor mari și tari. Că astfel de matrapazlîcuri au devenit obișnuințe la meciurile seniorilor mai treacă-meargă, nici nu ne mai mirăm de vreme ce personalul F.R. Fotbal s-a mutat in corpore în însorita Italie (diurna domnilor diriguitori fiind nu în lei, ci în... dolărei!). Numai că, iată, exemplele negative s-au întins si la eșalonul juvenil, și e mare păcat că și pe juniori îi deprindem cu necinstea, furtișagul, aranjamentele și celelalte asemenea moștenite de pe vremea „odioasei" și a „sinistrei".

În grupa de la Alba Iulia au fost repartizate echipele: Steaua București, Foresta Bistrița, Universitatea Craiova și F.C. Inter Sibiu.

Derby-ul grupei s-a desfășurat între F.C. Inter și Steaua, acesta fiind chiar meciul inaugural. Echipele și-au împărțit perioadele de dominare, sibienii Tâlvan și Chioar au șutat în bară, steliștii au ratat un penalti (mai bine zis, portarul Claudiu Gavrilă a apărat), Radu Niculescu a fost deposedat cu... mîna în careu dar mai vechea noastră cunoștință, arbitrul Ion Metea din Aiud, s-a făcut că plouă refuzîndule interiștilor un penalti indiscutabil (era minutul 88) și uite așa partida s-a încheiat cu un 0—0 care a nemulțumit ambele formații. Antrenorul Jan Gavrilă a utilizat „11"-le: Cl. Gavrilă — Chioar, Prodea, Terchilă, Tâlvan — Demian, Brumar, Niculescu — Demea, Serfözö, R. Luca. Au mai jucat: M. Szeghedi, C. Szeghedi, C. Popa și Cristea.

În cea de-a doua partidă s-au întîlnit F.C. Inter și Foresta Bistrița. A fost o adevărată corrida, bistrițenii jucînd la demolare totală. Arbitrul I. Stanca din Orăștie s-a străduit să țină meciul în mînă eliminînd doi cotonogari ai Forestei, dar luat la... pumni de antrenorul bistrițean (ajutat cu folos și de cîțiva dintre elevii săi!?!), Foresta a continuat să joace, după multe întreruperi și parlamentări, nu în nouă ci în zece oameni, meciul încheindu-se în final tot nedecis (scor 0—0), sibianul Serfözö fiind... campionul ratărilor. În mod normal, partida trebuia să revină cu 3—0 interiștilor, dar observatorul federal, un anume Hrisachi, a uitat pînă a doua zi să aplice regulamentul și eliminații bistrițeni au jucat bine mersi și în ultima partidă!?

În sfîrșit, în al treilea meci, F.C. Inter a întrecut cu 6—3 (4—1) pe Universitatea Craiova, după ce în min. 55 sibienii conduceau cu 6—1. A arbitrat bine Gh. Toth din Aiud. Pentru învingători au marcat: Brumar 3, M. Szeghedi, Tâlvan și Chioar. Antrenorul interiștilor a utilizat formația: Cl. Gavrilă — C. Szeghedi, Chioar, Terchilă, Tâlvan — Demian, Niculescu, C. Popa, Brumar — M. Szeghedi, R. Luca. Au mai jucat: Pau, Cristea, Ganță și Serfözö.

Așadar, deși neînvinși, interiștii s-au clasat doar pe locul doi în grupă, după Steaua (care s-a calificat pentru faza următoare) în urma victoriilor cu 3—0 contra Forestei și 5—0 contra Craiovei. Echipa din Bănie a ocupat locul trei grație victoriei cu 1—0 în dauna bistrițenilor. Cu adevărat important rămîne faptul că băieții lui Jan Gavrilă au probat frumoase calități, ei fiind schimbul de mîine al fotbalului sibian sau, altfel spus, o generație în care ne punem mari speranțe.

Mircea BIȚU

CLASAMENTUL
Campionatului județean de fotbal, juniori

1. Textila Cisnădie	30	23	5	2	113- 25	51
2. Relee Mediaș	30	18	9	3	91- 33	45
3. Carbomet Copșa Mică	30	18	7	5	70- 40	43
4. Automecanica	30	15	9	6	62- 32	39
5. I.T.A.-Geamuri	30	17	4	9	69- 30	38
6. Record	30	14	10	6	78- 41	38
7. Firul Roșu Tălmaciu	30	16	2	12	69- 37	34
8. Vitrometan	30	14	5	11	64- 46	33
9. Construcții	30	14	3	13	63- 53	31
10. Unirea Ocna Sibiului	30	11	6	13	62- 60	28
11. C.F.R-I.U.P.S.	30	10	3	17	54- 84	23
12. Tractorul	30	9	4	17	64- 94	22
13. Mecanica M.	30	9	3	18	59- 69	21
14. Progresul Orlat	30	6	3	21	27- 92	15
15. Progresul Dumbrăveni	30	5	3	22	36- 99	13
16. Balanța A.C.L.	30	2	2	26	31-175	6

Fotbal sau ciclism?

Deși la ordinea zilei se află turneul final al Campionatului Mondial de fotbal, nici ciclismul nu-i de lepădat. Mai ales cînd pe bicicletă se află o asemenea... concurentă.

Vă lăsăm pe dumneavoastră să apreciați dacă merită atenție.

„Cupa MĂGURA" la turism montan

(urmare din pag. I)

Nedelcu Iulian, Artemie Petre; II — echipajul nr. 4 de la C.T.M. „Cedonis Balanta" Sibiu, format din: Floare Ioan, Stoia Dan și Dragostă Adriana; III — echipajul nr. 9 de la C.T.M. „Cindrelul" Sibiu format din: Gheorghe Cristian, Cimpoieș Constantin, Milea Florin.

Categoria „C" (peste 35 ani): locul I — echipajul nr. 1 de la C.T.M. „Carpați" Brașov format din: Bogorin Simion și Dumitru Fănel; II — echipajul nr. 2 de la C.T.M. „Sibiniensis" Sibiu, format din: Irimia Ștefan, Popescu Doru, Popescu Gabriela; III — echipajul nr. 3 de la C.T.M. „Olimp I.P.A." Sibiu, format din Bănculescu Cornelia, Vasiu Ioan, Neacșu Ionel.

Clasament general: locul I — C.T.M. „Cindrelul" Sibiu, II — C.T.M. „Olimp I.P.A." Sibiu, III — C.T.M. „Cireșarii" Săcele.

COPPA DEL MONDO ITALIA '90

Toată lumea fură?

(urmare din pag. I)

meciurilor, că păpucii „Adidas Torsion" aleargă singuri spre victorie, dar „Italia '90", pînă acum a fost o cacealma. Bine măcar c-a murit ăla care ne făcea să umblăm nopțile pe dealuri, să bem ca înecații, să ne certăm (și să divorțăm!) cu soțiile și să ne taie șefii 10% din retribuție (că salar n-aveai voie să-i zici!).

Despre partida Austria — Cehoslovacia (0—1) nu vă pot spune nimic care să-mi placă. Țapinarii noștri nu dau aut și așa la oasele celor cu care se ceartă din te miri ce pricini cum au făcut-o „profesioniștii" din cele două țări vecine și prietene (Raport de faulturi 24—22 — n-are importanță în favoarea cui). A înscris un anume Bilek din 11 metri, Polster și Rodax (ăsta are nume de detergent) — zis „gheata de argint" a Europei, n-au făcut decît umbră gazonului, iar Dumitru Graur a vorbit prostii cît într-o săptămînă... Ghițulescu (nici el mai breaz).

Nemții i-au executat (au experiență!) pe petroliștii din Emiratele Arabe Unite cu 5—1 (2—0). Să fie sănătoși dar mie unul mi-e milă să mai dau în omul căzut jos. Or, Beckenbauer făcea pe nervosul cînd în min. 89 nu știu care dintre ai lui a pierdut ușor o minge. Oricum, pînă la ce-am văzut eu, doar Völler și Klinsmann au față de golgeteri. Mult cîntații Carnevale, Van Basten, Butragueno, Bebeto, Carasco, Linecker, Gullit par, pe lîngă ei, niște ucenici obosiți.

Brazilia — Costa Rica (1—0) a fost ceva de nedescris. Bine măcar că s-a jucat la o oră rezonabilă. A înscris Müller în prima repriză după care ambele echipe au jucat în dorul lelii în fluierăturile copioase ale tribunelor. (Mai bine ne arătau spectacolul din afara gazonului unde parcă-parcă aveai ce vedea).

A urmat încă un bluf: Anglia — Olanda 0—0. Plec de la botezul ultimului meu nepot ca să văd un meci care odinioară putea fi o finală mondială. Nimic — Shilton a îmbătrînit și-și ceartă coechipierii ca o soacră nurorile, Bull și Linecker sînt tunși de parcă ieri au scăpat de la Aiud, iar de partea adversă cei trei olandezi care au speriat Italia se pare că și-au făcut suma și așteaptă vacanța. Mă gîndesc că arbitrul Zoran Petrovici, arbitrul farsei, știa rezultatul din moment ce le-a anulat englezilor un gol înscris (din greșeală?) în min. 90. Mi-a fost lehamite.

În fine, după ce-am suportat atît, am zis să văd și un meci decisiv, mult după miezul nopții de sîmbătă (Scoția — Suedia) deși aveam ochii precum fotbaliștii sud-coreeni. S-a jucat ceva mai aproape de ce înseamnă fotbal. Meci decisiv, pe viață și pe moarte. Au cîștigat, pînă la urmă „cimpoiașii" grație golurilor realizate de un om cu nume de cal: McCall (min. 11) și Mc Johnston (min. 80, din 11 m). Pentru scandinavi a înscris Stromberg (min. 85). Era normal: Suedia n-a mai învins Scoția de pe vremea lui Stalin... (n.i.d.).

Dumnezeul lui Maradona este... arbitrul

Rugăciunile sînt la mare preț în acest turneu final. Pe portarul echipei din Costa Rica l-ați văzut în genunchi implorînd cerul (care l-a ajutat cu... sprijinul, nu dezinteresat — credem noi — al brazilienilor). În imaginea de față îl vedeți pe miliardarul Maradona rugîndu-se la... arbitrul Erik Fredriksson care se face că plouă. Nu ne îndoim că cei doi — argentinianul, artist al balonului dar și al farsei și suedezul, artist al prefăcătoriei și ciubucului — au băut și s-au distrat copios după meciul cu U.R.S.S. Pe banii bieților naivi care nu-și dau seama că (pînă acum cel puțin) acest turneu final este un fel de circ Busch, fără lei dar cu mulți dolari, lire, guldeni și alte... verzăciuni.

PRONO... ȘPRIȚURI

Deci, să ne continuăm slalomul printre participantele la acest maraton fotbalistic deși, pînă acum am cam dat-o în bară cu... previziunile.

Argentina — România ar trebui să fie un meci pe viață și pe moarte pentru că acum se hotărăște calificarea uneia și alteia dintre echipe. Optez, ca de obicei, pentru Argentina.

Camerun — U.R.S.S. Africanii constituie revelația turneului, iar rușii au dezamăgit pe toată lumea. Zic x.

R.F.G. — Columbia. Fără îndoială nemții vor învinge pentru că echipa lor seamănă cu un tanc căruia nu-i poate sta nimic în cale. Columbienii sînt cu gîndul la comerțul de stupefiante așa că vor fi ușor de... digerat. Pronostic: 1.

Italia — Cehoslovacia. Bineînțeles că merg cu macaronarii lui Vicini.

Austria — S.U.A. Nu cred că americanii vor rezista deși inventatorii valsului n-au arătat încă mai nimic. Nu știu pe ce bază au fost incluși în prima grupă valorică („Pilele" funcționează și la F.I.F.A....).

Iugoslavia — Emiratele Arabe Unite. Certamente sîrbii vor învinge. Întrebarea este: cu cît?

Brazilia — Scoția. Fotbalul este alcoolul de fiecare zi al brazilianului, un drog la îndemîna oricărei pungi, mai puternic decît rugăciunea cotidiană și decît marijuana. Așa că „lambadagiii" îi vor surclasa pe fabricanții de whisky.

Suedia — Costa Rica. După victoria costaricanilor asupra scoțienilor nici nu mai știu ce să cred. În mod normal ar trebui să cîștige nordicii. Dar ce-i normal la acest turneu final?

Belgia — Spania. Un egal mi s-ar părea plauzibil, deși pentru a scăpa de grijile calificării în faza superioară fiecărei echipe i-ar conveni o victorie. Rămîn la x.

Irlanda — Olanda. Nu știu ce drăcușor îmi spune că „girafa" (J. Charlton) și ai lui le vor face mari necazuri olandezilor. Dacă e să mă hotărăsc zic x.

Coreea de Sud — Uruguay. Meci fără istoric în care există un singur favorit: Uruguay-ul. Deci: 2.

Anglia — Egipt. Cam tot ca mai sus doar că pronosticul este 1.

FLASH-uri... FLASH-uri...

● Favoriții lui Franz Beckenbauer sînt Italia — care beneficiază de suportul fanaticului ei public —, Olanda — pentru că-i are pe cei trei mari: Van Basten, Gullit, Rijkaard — și Brazilia — pentru că fotbaliștii carriocas au fotbalul în sînge. Sînt sigur că principala favorită a lui Franz este echipa R.F.G. de care nu pomenește nimic fariseul. ● La 34 de ani Klaus Aloffs a fost declarat cel mai bun fotbalist din campionatul francez pe anul 1989. Și totuși n-a fost inclus în lotul german. În schimb Chris Waddle și Carlos Mozer, clasați pe locurile următoare sînt titulari în reprezentativele Angliei și, respectiv, Braziliei. Ce-i drept sînt și ceva mai tineri: Waddle are 30 de ani, iar Mozer îi împlinește mîine... ● Cel mai „zîmbăreț" antrenor este al irlandezilor — Jackie Charlton — care parcă-i tot timpul pilit. Iar cel mai încruntat este al sovieticilor — Valeri Lobanovski — care parcă-i suferind de stomac. În realitate amîndoi au necazuri. ● Maurice („Mo") Johnston, atacant central al naționalei Scoției, este primul jucător de religie romano-catolică care joacă la Glasgow Rangers care-i echipă de protestanți. Pînă acum nu s-au omorît între ei... ● Daniel Passarella, fostul căpitan al reprezentativei argentiniene crede că în finală se vor întîlni Brazilia și Argentina. Să creadă... la biserică!

Din culisele „Mundialului"

● Înfrîngerea tricolorilor în fața echipei lui Nepomniaci ne-a readus brusc cu picioarele pe pămînt. E adevărat că „leii neîmblînziți" sînt, pînă la această oră, echipa-revelație a celei de a XIV-a ediții a „Coppei del Mondo", dar tactica aleasă de E. Jenei, am mai spus-o, s-a dovedit „subțire" ● Însuși antrenorul principal român a recunoscut, după meciul cu Camerunul, că a greșit titularizîndu-l pe Hagi. Acesta, tot după joc, a protestat împotriva schimbării sale, unii dintre coechipieri i s-au alăturat, astfel că în tabăra alor noștri, de la Telese Terme, atmosfera era superîncinsă și sîmbătă, înainte de masă ● Jenei, notat cu 4 după meciul cu Camerunul de un ziarist de la „Corriere de lo Sport" (sovieticul Nepomniaci a primit ... 7,5!?), a promis că va face ordine, cei din anturajul echipei noastre mizînd pe tactul pedagogic al experimentatului tehnician român. Vom vedea luni, adică astăzi, dacă Jenei a avut sau nu succes! Noi nu ne pronunțăm... ● Dar apropo de cei din preajma echipei naționale. În afara celor 22 de jucători, în Italia se află: 2 antrenori, 2 medici, 2 maseuri, 1 magaziner, 2 vicepreședinți ai F.R.F., președintele F.R.F., 2 secretari ai F.R.F., 1 consilier, 1 ministru, 2 crainici TV și 2 crainici radio. Pentru orice problemă stringentă a cărei soluționare intră în competența federației, cei interesați să apeleze la... portarul instituției din str. V. Conta nr. 16 ● În ultima clipă (mai bine mai tîrziu) steliștii Ștefan Iovan și Dan Petrescu, ambii cu contribuții indiscutabile la calificarea echipei naționale la turneul final din Italia '90 (să vă reamintim că România a mai fost prezentă la C.M. din Uruguay — 1930, Italia — 1934, Franța — 1938 și Mexic — 1970) au fost incluși în cea de-a doua delegație română care a plecat în Peninsulă, dar numai după ce-au plătit fiecare cîte 6 000 lei ● Debutantele la actuala „Coppa del Mondo" sînt reprezentativele Costa Rica, Egipt și Irlanda ● După meciul Italia — S.U.A., cîștigat la limită de elevii lui Vicini (cînd toată lumea se pregătea să vadă un sac de goluri înscrise în poarta americanului Meola), ziariștii au scris că „Italia a descoperit America" ● Transferuri. F. C. Barcelona l-a împrumutat, pentru un an, echipei F.C. Porto pe liberoul brazilian Aloisio, care-l va înlocui în acest post pe belgianul Demol, care s-a transferat la clubul francez Toulouse ● Norvegianul Joern Andersen, atacantul formației Eintracht Frankfurt, a semnat un contract de 2 ani cu clubul Fortuna Düsseldorf pentru suma de 1,2 milioane de mărci. Andersen nu este altul decît golgeterul Bundesligii în acest an. Asta pentru că puncheurii vest-germani (Klinsmann, Völler și ceilalți) evoluează în... Italia ● Prima formație eliminată din faza grupelor „Mundialului" este vicecampioana europeană (din 1988) pregătită de colonelul Lobanovski, cea mai vîrstnică formație a competiției. La acest deznodămînt a contribuit, se apreciază în cercurile specialiștilor, și deciziile bizare ale arbitrului suedez Erik Fredriksson, care în partida Argentina — U.R.S.S., în minutul 14 (la scorul de 0—0), a trecut cu vederea hențul lui Maradona în careul de 6 metri, același Diego repetînd figura din Mexic, acum 4 ani, cînd marcase, tot cu mîna, în poarta lui Shilton ● În formația campioană mondială o impresie deosebită a lăsat, pînă acum, sprinterul Caniggia, creditat pe suta de metri cu 10"7/10, timp cu care ar putea cîștiga cîteva zeci de campionate naționale atletice! ● O formație redutabilă, calificată pe merit în „optimi", este cea cehoslovacă, antrenorul Venglos dispunînd de cîteva vedete care străluceșc meci de meci: Skuhravy, Chovanek (scos cu targa din teren în partida contra Austriei), Bilek, Knoflicek, Kubik, Moravcik ● Șterși, apatici ni s-au părut atacanții austrieci Polster (de la F.C. Sevilla) și Rodax, nimeni altul decît „Gheata de argint" a Europei în acest sezon, cu 33 de goluri înscrise! ● Nici echipa lui Lazaroni nu mai sperie pe nimeni. Ea joacă leit „europenește", adică se apără supranumeric și înscrie puțin. Brazilienii își datorează calificarea în „optimi" autogolului lui Montero (Costa Rica) elevul lui Bora Milutinovici, ciudatul antrenor iugoslav care, ca și acum 4 ani, în Mexic, le... desenează fotbaliștilor costaricani combinațiile și schemele ● După părerea mea, și numai din punct de vedere tehnic, Ioan Ovidiu Sabău este cel puțin egalul brazilienilor Careca, Müller sau Alemao ● Cel mai rapid gol la un turneu final al C.M. a fost înscris de Bryan Robson (în secunda 27 a partidei Anglia — Franța din 1982). Recordul încă stă în picioare... ● Echipa lui Beckenbauer se anunță, după primele două jocuri disputate, ca principala favorită a „Coppei del Mondo". Nu-i văd deloc bine pe cei care-i vor sta în cale în „optimi" și mai departe!

Pentru albumul dumneavoastră

„Şoimii" din nou în „B"

Prin 1977—78 echipa „fanion" a Sibiului era F.C. Şoimii şi toate speranţele de promovare în primul eşalon erau legate de ea. Şi, de ce să nu recunoaştem, pe vremea aceea nici nu era o echipă oarecare. Regretatul antrenor Liviu Coman avea la dispoziţie următorul lot: (sus, de la stînga la dreapta): Fanea, Vîrlan, Oprea, Neagu, Ţurlea, Marcu, Popa, Drăguceanu, Vlad, Răduţă; jos: Şoaită, Rusu, Mihăilă, Ene, Szebin, Negru, Moraru, Munteanu, Frăţilă, Schwartz (din fotografie lipsesc Georgescu şi Liebhardt). Dar... n-a fost să fie şi, după mai multe tentative nereuşite de promovare în A, formaţia a retrogradat în divizia C. Acum însă, după cîţiva ani de anonimat, „Şoimii" au revenit în divizia B. Le dorim succes în continuare.

Cuvinte încrucişate „STILUL FLUTURE"

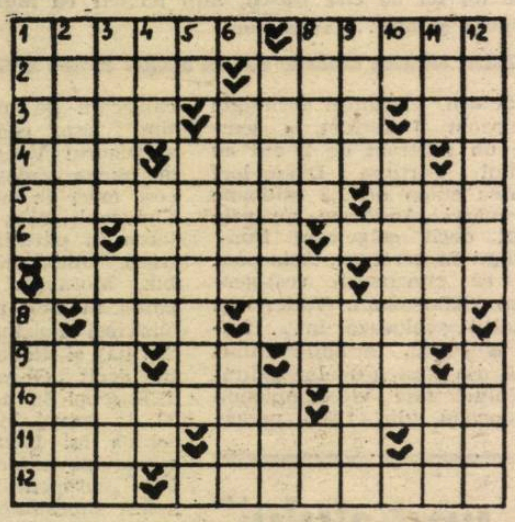

ORIZONTAL: 1) Produsă de larva fluturelui Bombix Mori — Fluture de apă (inf.). 2) Larva fluturilor — Vizitată de unii fluturi. 3) Crăiasa din poveste — Probab — La fluturele amiral! 4) Papagal sud-american — A primit aspectul marmurei. 5) Fluture greu de găsit — Trecut prin foc. 6) Televiziune! — Nume masculin — A ieşi la lumină. 7) Fluture dăunător, care depune ouăle pe ramurile pomilor fructiferi (pl.) — La adăpost! 8) Una, unu şi încă unul! — Organ vital. 9) Atribuţie — Curse! — Ultimi fluturaşi! 10) Stă la umbră (fem.) — Ornament muzical. 11) Cultivă flori albastre — Polei — Ce de urmează! 12) Aer de francez — Fluturi mici, cu oamizile de culoare neagră.

VERTICAL: 1) Autorul operei: „Nunta lui Figaro" în care se cîntă cunoscuta arie „Nu mai eşti fluturaşul din soare" — „Scrisori pentru fluturi şi pietre" este unul din volumele sale. 2) Fluturii marinarilor! — Prefix. 3) Fluturaş (fig.) — Fluture mic şi alb. 4) Diminutiv feminin — Fluturii năstruşnici ai capetelor (fig. fam.) — Părere! 5) Casă! — Fluture la înot (pl.). 6) Piatră mare — Fluture nautic. 7) Insecte din ordinul lepidopterelor — Simţ. 8) Ornate cu rîuri, fluturi şi flori — La ieşirea din grădină! — Cozi de fluturi! 9) „Fluturaş" muzical — De la soare-răsare. 10) Din floare în floare! — A scris fabula: „Fluturele". 11) La o strigă! — Varietate — Din nou. 12) Fluturat în vînt — Ca fluturii-de-varză.

Dicţionar: ARA, IŢAI, AIU, AIR, OMNI.

George MARINA

Garry Kasparov: „Nu există sport mai dur ca şahul"

3. În numărul precedent revista Play-boy a prezentat-o pe actriţa Natalia Negeda. Astăzi vă luăm dumneavoastră un interviu. Or Play-boy este încă interzisă în U.R.S.S. Credeţi că, văzînd-o pe Natalia dezbrăcîndu-se în paginile noastre, compatrioţii dumneavoastră au fost şocaţi?

— Fără îndoială. Aşa cum aţi fi dumneavoastră în faţa unui... extraterestru. Acest gen de lucruri nu există în U.R.S.S. Dar dacă Natalia şi cu mine ne dezbrăcăm într-o manieră, desigur, diferită (rîde) înseamnă că am avut-o. Cele două lucruri pe care le arătăm (ea — corpul, eu ideile) au fost prea mult timp prescrise la noi. În ţara noastră, voinţa intelectuală şi viaţa sexuală au fost înconjurate de un bloc de gheaţă.

— Am auzit că prezentatorul lui Kino — Panorama, o emisiune de televiziune foarte populară în U.R.S.S., a arătat pe ecran un exemplar din Play-boy cuprinzînd fotografii cu Natalia şi explicînd că este, pînă la urmă, o revistă respectabilă. Este exact?

— Nu. El ne-a spus că-i un magazin respectabil. A spus că spaima sovieticilor la aflarea ştirii că Natalia a apărut dezbrăcată este iraţională şi nejustificată şi că Play-boy este un excelent magazin cuprinzînd articole foarte serioase.

— Dacă ar exista o ediţie a revistei şi-n ruseşte, credeţi că s-ar vinde?

— Puteţi, fără nici o îndoială, să tipăriţi cîteva milioane de exemplare. Dar nu vă faceţi iluzii: o mare parte dintre aceste exemplare vor fi cumpărate pentru a fi arse pentru că la noi există mulţi intoleranţi. Sovieticii pur şi simplu nu pot concepe modul de viaţă expus în Play-boy. Au fost consternaţi cînd s-a anunţat că Natalia Negoda a pozat dezbrăcată. Dar, vă asigur că ar rămîne la fel de şocaţi dacă ar vedea la televizor supermagazinele occidentale. Sînt şocaţi de orice pentru că nu ştiu nimic.

— Şi totuşi, efectele glasnost-ului se simt peste tot. Oamenilor nu le mai este teamă să vorbească şi toată lumea este angajată într-un vast proces de autoanaliză critică. A fi cetăţean sovietic în această perioadă trebuie să fie foarte excitant, nu?

— Da şi nu. Există ceva şi din ce spuneţi dumneavoastră dar este de asemenea o perioadă foarte dură pentru cetăţeanul obişnuit. Autocritică există, dar aprovizionarea este mai slabă. Am fost bucuroşi să-l vedem pe Gorbaciov în frunte şi ideile lui de deschidere şi de transparenţă pe care le numim glasnost. Dar perestroika — restructurarea economică nu merge bine. Cred că guvernul n-a înţeles că noi nu mai putem aştepta. Ţara aceasta cunoaşte dificultăţi enorme. Economia este pe punctul de a se nărui. Este într-o stare înspăimîntătoare. Este o catastrofă. Trebuie rapid luate măsuri energice. Trebuie urgent autorizată libera iniţiativă, economia de piaţă, dar oamenii să dispună de o libertate politică totală. Eu însumi nu ştiu dacă Gorbaciov merge atît de lent pentru că nu poate face altfel, sau pentru că nu doreşte într-adevăr să schimbe totul. Nu uitaţi că-şi zice în continuare comunist.

— Asupra opiniilor dumneavoastră politice vom reveni. Dar fiindcă sînteţi campion de şah, să vorbim despre şah. Multă lume vede jocul de şah ca pe un exerciţiu puţin gratuit între domni respectabili. În colegiile americane este privit chiar cu dispreţ ca un joc pentru cei care nu sînt în stare să practice un sport adevărat.

— Sînt nebuni. Am să vă destăinui un secret: jocul de şah este sportul cel mai violent dintre toate. Eu sînt un destul de bun fotbalist şi un bun înotător pe distanţe lungi, iar recent am început să joc şi tenis. Dar vă pot asigura că nici unul din aceste sporturi nu cere atîta spirit competitiv ca şahul. Scopul şahului este ca un jucător să-şi probeze superioritatea asupra celuilalt şi care superioritate este mai zdrobitoare decît cea a spiritului. Aici nu se pune problema norocului sau a miracolului. Totul trebuie să-ţi iese din creier. Trebuie să-ţi zdrobeşti adversarul ca să nu te zdrobească el pe tine.

(va urma)

În româneşte de N. I. DOBRA

Scurte consideraţii pe marginea Campionatului judeţean de fotbal

I. Cu puţin timp în urmă a căzut cortina finală peste ediţia 1989—1990 a Campionatului judeţean de fotbal, dominat şi cîştigat categoric, de această dată, de **Automecanica Mediaş**, o formaţie tehnică, omogenă, bine pregătită fizic şi tactic care, posesoare a unui lot valoros de jucători, a practicat — în întregul sezon — un joc de calitate, pe cît de spectaculos, pe atît de realist şi eficient. Spre deosebire de precedenta ediţie, cînd campioana — Metalul Sibiu — îşi asigura titlul abia în penultima etapă, lidera actuală şi-a cîştigat dreptul la baraj imediat după începerea returului, cînd a luat un avans hotărîtor, faţă de Carbomet şi Construcţii, principalele rivale, care aveau şi dezavantajul de a disputa partidele cu ocupanta primului loc chiar pe terenul acesteia. În jurul foştilor divizionari B, Cula (unul din cei mai vîrstnici jucători ai campionatului, născut în 1954), M. Munteanu (un portar la fel de sigur ca în prima tinereţe) şi I. Sărăşan (acelaşi vîrf „rău", în sensul bun al cuvîntului), s-au grupat nu mai puţin talentaţii: L. Savu, F. Schuller, P. Bulucz, V. Boian, C. Bungiac, L. Rotar, G. Baier, care au adăugat, la maturitatea primilor, elanul şi vigoarea atît de necesare depăşirii obstacolelor ce s-au ivit inerent pe parcursul unor confruntări, depăşind cîte o dată limitele sportivităţii. De fapt, campioana a avut un parcurs de mare regularitate în tur (o singură sincopă în deplasarea de la Construcţii), la reluare permiţîndu-şi să cedeze de 3 ori la: C.F.R.-I.U.P.S., Orlat şi chiar pe propriul teren — în faţa concitadinei Record. Felicitînd-o pentru comportarea avută, nu ne rămîne decît să-i dorim, din suflet, în continuare succes deplin în jocurile de baraj pe care le va susţine în prima jumătate a lunii iulie. ● La 5 puncte de lider se află **Carbomet** care şi-a compromis şansele încă din tur, cînd la Copşa Mică, deci pe propriul teren, după ce a condus la pauză, a cedat la limită în faţa actualei campioane. Condiţiilor bune de pregătire (bază materială, echipament etc.), strădaniilor conducerii administrative făcute în această direcţie, jucătorii, din rîndul cărora evidenţiem comportarea bună a fraţilor Grecu şi Pipiş, a lui I. Szentgyorgy, N. Cosma, V. Oprea, T. Pănăzan şi I. Şeica, trebuie să răspundă printr-o mai mare dăruire faţă de culorile clubului, printr-o angajare mai fermă la efort, atît la antrenamente cît şi la jocuri, pentru ca în viitor rezultatele să fie mai aproape de ceea ce se aşteaptă de la ei. ● Onorantă clasarea pe locul trei a formaţiei **Construcţii Sibiu**, care a jucat toate meciurile de acasă din tur pe gazonul arenei din Mîrşa. Să sperăm că în toamnă vom putea consemna omologarea noului teren al acestei asociaţii cu tradiţie în sportul local, construit în marele cartier al oraşului, Hipodrom. În „unsprezecele" medaliat cu bronz se remarcă prestaţia mai cunoscuţilor Stoia şi M. Cîmpeanu, ca şi cea a mai tinerilor lor parteneri: I. Muntean, V. Boeriu, G. Buican, G. Crăciun şi I. Floca. Poate n-ar fi rău ca rîndurile acestora să fie întărite în viitor de conducerea tehnică a echipei prin noi achiziţii şi promovări. ● **Firul Roşu Tălmaciu**, cu un retur mai eficient ,a terminat pe locul 4 al clasamentului, contînd în continuare pe un lot întinerit an de an datorită devotamentului şi eforturilor conducerii tehnice şi administrative. Numai cuvinte de laudă antrenorului I. Păţan şi celor grupaţi în jurul acestei formaţii din care remarcăm prestaţia veteranului C. Dragoş şi a tinerelor speranţe: E. Moodz, O Milea, M. Sorcă, I. Chircă, S. Rusu, D. Iancu, precum şi a fraţilor Fiţă

V. MARA

(va urma)

● Colectivul de redacţie: Mircea BIŢU, N. I. DOBRA, Ion PLEŞCA şi Octavian RUSU. ● Paginatori: C-tin Ghinea, I. Ionescu, D. Mărginean, linotipişti: I. Buda, V. Ceciliu ● Articolele colaboratorilor se primesc, în fiecare săptămînă, de marţi pînă vineri, între orele 9—12, la camera 4, sediul cotidianului independent TRIBUNA. ● Colaborările de la competiţiile la zi sînt aşteptate, în fiecare duminică, la Întreprinderea Poligrafică Sibiu, între orele 14—17. ● Redactorii publicaţiei pot fi contactaţi la telefonul 1 25 06. ● Tiparul executat la Întreprinderea Poligrafică Sibiu

BIBLIOTECA „ASTRA"

BIBLIOTECA „ASTRA"
SIBIU

Tribuna Sporturilor

SUPLIMENT SĂPTĂMÎNAL DE INFORMARE SPORTIVĂ AL COTIDIANULUI INDEPENDENT TRIBUNA

Anul I
nr. 16
săptămîna
25 VI — 2 VII
1990
4 pagini,
2 lei

România—Irlanda: pe viață și pe moarte!

Eu așa le-aș spune băieților noștri în cadrul pregătirii psiho-morale a partidei de astăzi. În fond, ce-am avut și ce-am pierdut, ori la bal, ori la spital. Dacă am reușit noi — așa prăpădiți cum ne consideră unii — să-i batem și să-i trimitem acasă pe rușii care au numai fotbaliști mai mulți decît, să zicem, întreaga suflare din Costa Rica. Dacă l-am chinuit pe Bilardo cum își chinuie Anghel mîța, luîndu-i un punct și, probabil, scurtîndu-i viața cu cîțiva ani buni. Pentru că dacă ai noștri cîștigau întîlnirea cu Argentina, îl lăsam pe don Carlos fără servici.

De ce nu i-ar veni și lui Jackie Charlton rîndul să-i băgăm mortu-n casă și să ne vedem de drum spre a da și mai mare greutate ideii că românul, dacă vrea (păcat că nu prea vrea!) poate face orice, spre deosebire de alții care dacă au învățat ceva, asta fac toată viața și nu-i poți scoate din ale lor. Cu jocul ei, echipa Irlandei n-a făcut gaură în cer. Trei egaluri, două goluri marcate, un atac destul de neinspirat și-o apărare destul de dură și lipsită de mobilitate. Cam așa s-au manifestat irlandezii și la turneul final al Campionatului European din '88, în R.F.G. Iar lotul n-a cunoscut mari modificări. Aș spune că este chiar mai slab — prin retragerea lui Liam Brady, marea lor vedetă — și mai bătrîn (portarul Pat Bonner are 29 de ani, fundașii Mick Mc Carthy — 30, Paul Mc Grath — 30, Kevin Moran — 33, mijlocașul Kevin Sheedy — 30, atacanții John Aldridge — 31, Frank Stapleton — 31) Singurul de care mă tem și de care trebuie să se teamă — și să-l păzească precum pe sfintele moaște — apărarea noastră este Niall Quinn de la Manchester City (23 de ani), fost la Arsenal (nu la al nostru, cel de pe B-dul Victoriei!), un atacant numai fibră. În rest jocul irlandezilor este previzibil: o să verifice cît calciu au în oase ai noștri, o să alerge ca loviți de insolație, o să înalțe zmee și-o să aștepte ca o minge să-l lovească în cap pe Andone și să intre în propria noastră poartă (și nici această variantă nu trebuie total ignorată).

În privința echipei noastre ce-aș putea spune. În primul rînd mă îngrijorează absența lui Lăcătuș, singurul nostru jucător de contraatac care mai știe să și tragă la poartă, că din ăilalți, care aleargă cu ochii-nchiși, este plin pătulul. Regret, apoi, abia acum, indisponibilitatea lui Dan Petrescu, un fundaș ofensiv care dă randament mai mare ca multe extreme. În fine, nu mă prea preocupă formula de echipă preconizată de Jenei (el riscă, el cîștigă, sau nu) dar vreau să reamintesc că față de turneul final al C.E. din 1984 — ultima noastră performanță notabilă — mai avem în lot 6 fotbaliști care n-au stat în acești 6 ani și sînt destul de uzați: Lung, Rednic, Andone, Klein, Hagi și Cămătaru (Atunci Balint, Mateuț și Lăcătuș au fost lăsați acasă fiind preferați Augustin, Țicleanu și Dragnea).

Dacă se vor mobiliza — și nu văd de ce n-ar face-o pentru că merită, și moral și material — echipa noastră poate învinge. Vom fi cu gîndul și cu inimile alături de ea din primul pînă în ultimul minut. Și tare aș vrea să-i aud pe conaționalii noștri prezenți în tribune lansînd cunoscutul (de-acum, și de gazetarii străini) strigăt de luptă: „Hei, hei, hei, călare pe ei!"

N. I. DOBRA

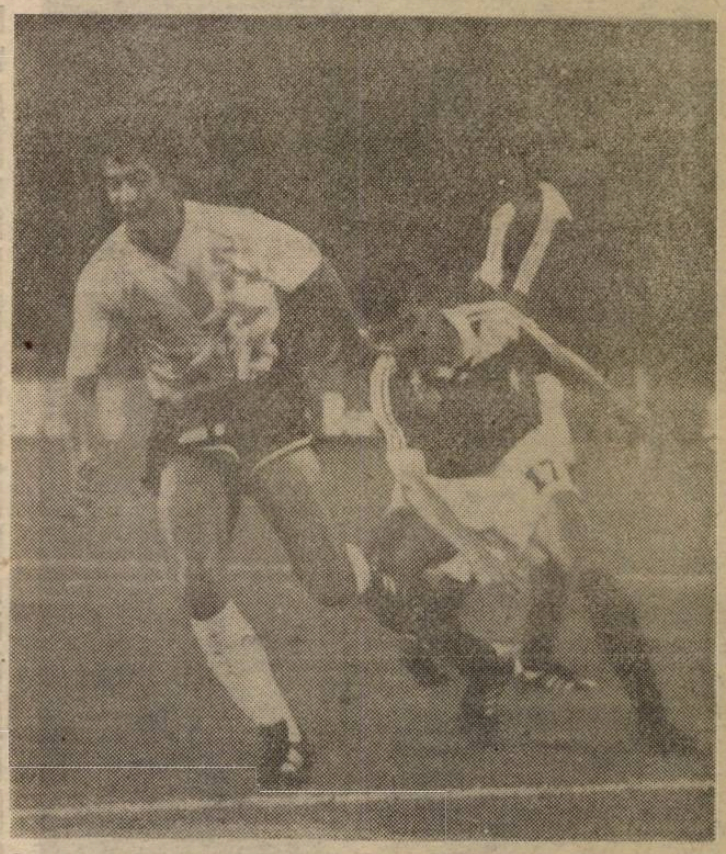

În imagine argentinianul Pedro Troglio bucurîndu-se în stil sud-american pentru golul marcat în partida cu echipa U.R.S.S., scor final 2—0 (grupa B)

AU ÎNCEPUT OPTIMILE DE FINALĂ

„Optimile" au debutat sîmbătă cu partida **Columbia — Camerun**, două dintre echipele — surpriză. Meci de adormit chibiții. Pînă spre final, am crezut că trebuia să se înceapă direct cu executarea loviturilor de la 11 metri pentru că aveam impresia că ambele formații se lasă în nădejdea proniei cerești, așteptînd să treacă timpul regulamentar, apoi prelungirile. Columbienii, mai îndemînatici, au practicat un fel de biliard cu piciorul — na-ți-o ție, dă-mi-o mie — pînă cînd se enerva un african și le dădea peste picioare. Între atîția tuciurii, Valderama, singurul blond, a ieșit în relief. Camerunezii, cu picioarele lor de păianjen, s-au ținut scai de adversari agasîndu-i cu faulturi repetate. Apoi a fost introdus în joc acest fenomenal Milla care, la cei 38 de ani ai lui, rămîne o forță a naturii. În min. 106 a luat o acțiune pe cont propriu, a driblat tot ce i-a ieșit în cale și a șutat necruțător cu stîngul deschizînd scorul. Trei minute mai tîrziu, portarul columbian Higuita — un fel de Rică Răducanu sud-american, cu figură de muschetar — a ieșit din careu, a fost deposedat de același Milla care a marcat în poarta goală. Mare bucurie mare în tabăra cameruneză. (Milla s-a dus către tribună și-a dansat din buric. Om bătrîn...). Columbienii n-au renunțat la luptă, au redus din scor prin Redin (min. 116) dar ce folos. Zarurile fuseseră aruncate. Prima echipă calificată în sferturi — **Camerunul**. Incredibil dar adevărat.

În puterea nopții am văzut întîlnirea **Cehoslovacia — Costa Rica**, mult mai animată și, în consecință, mai interesantă. O vreme costaricanii au ținut piept buldozerelor lui Venglos. A deschis scorul Skuhravy (min. 12) și a egalat Gonzalez (min. 56). Apoi fără să se întrebuințeze prea serios cehii s-au desprins clar prin încă trei goluri realizate de Skuhravy (min. 66 și 83) și Kubik (min. 75). Una peste alta fotbaliștii aceștia cu nume imposibile au ajuns între cele mai bune opt echipe ale lumii. Pe mine nu m-au impresionat deloc.

Între „stelele" turneului

Desigur, cu celebritățile participante la acest campionat mondial s-ar putea întocmi o carte. În cele ce urmează ne propunem cîteva succinte portrete pentru că fotbaliștii și antrenorii prezenți la un turneu final sînt ca și „stelele" ce-și etalează frumusețea și toaletele la un festival al filmului.

Lui Franz Beckenbauer i s-a spus: „frumosul", apoi „prințul", apoi „Kaizărul" ceea ce-i mai mult. Adevărul este că n-a fost ocolit de noroc, dincolo de calitățile cu care s-a născut și pe care și le-a cultivat. A văzut lumina zilei la 11 septembrie 1945 în München, viespar al fotbalului vest-german. A început să joace la 9 ani într-o echipă oarecare (SC 1906) din orașul natal pentru ca la 19 ani, să debuteze la celebra Bayern care atunci era antrenată de nu mai puțin celebrul sîrb Zlatko Ceaikovski. A început ca extremă stîngă, apoi a fost retras mijlocaș, pentru ca adevărata consacrare s-o cunoască în echipa reprezentativă ca libero. Fizic agreabil (1,81 m, 75 kg), calități deosebite atît tehnic vorbind cît și tactic, Franz a cucerit tot ce se putea cuceri. Campion al R.F.G.

(continuare în pag. a III-a)

Omul care aduce... fericirea

Rațiunea de-a exista a fotbalului este golul. Un meci în care nu se marchează, fie el cît de spectaculos, este ca o nevastă frumoasă care te înșeală. De aceea chibiții îi iubesc mai mult pe atacanți decît pe ceilalți jucători dintr-o echipă, de aceea sînt golgeterii mai bine plătiți pe toate meridianele lumii. Pentru că omul care înscrie aduce fericire în sufletul suporterului și — fie vorba între noi — cine nu tînjește după un pic de fericire. Iar peste ani, numele unui fundaș ori mijlocaș — fie el chiar din echipa campioană mondială — nu-l mai știe nimeni, pe cînd cel al golgeterului...

Iată lista cu golgeterii turneelor finale ale Campionatului Mondial:

1930 — Guilermo Stabile (Argentina) — 8 goluri
1934 — Oldrich Nejedly (Cehoslovacia) — 5 goluri
1938 — Leonidas da Silva (Brazilia) — 8 goluri
1950 — Ademir Margues (Brazilia) — 9 goluri
1954 — Sandor Kocsis (Ungaria) — 11 goluri
1958 — Just Fontaine (Franța) — 13 goluri
1962 — Florian Albert (Ungaria), Garrincha Dos Santos (Brazilia), Vava (Brazilia), Valentin Ivanov (U.R.S.S.), Dragan Jerkovici (Iugoslavia) și Lionel Sanchez (Chile) cu cîte 4 goluri.
1966 — Eusebio Ferreira (Portugalia) — 9 goluri
1970 — Gerd Müller (R.F.G.) 10 — goluri
1974 — Gregorz Lato (Polonia) — 7 goluri
1978 — Mario Kempes (Argentina) — 6 goluri
1982 — Paolo Rossi (Italia) — 6 goluri
1986 — Garry Linecker (Anglia) — 6 goluri

Ce se va întîmpla acum în Italia? Vom afla cît de curînd. Oricum, nu cred că recordul lui Fontaine din 1958 va cădea. Dar mai știi? Văd că în ziua de azi orice este posibil.

Pe micul ecran

- Astăzi, 25 VI, ora 17,45: **România — Irlanda** (pe stadionul „Luigi Ferraris", 43 000 locuri, deci Genova).
- Ora 21,45: **Italia — Uruguay** (Stadionul olimpic, 80 000 locuri, Roma).
- Mîine, 26 VI, ora 17,45: **Spania — Iugoslavia** (stadionul „Marc Antonio Bentegodi", 41 000 locuri, Verona).
- Ora 21,45: **Anglia — Belgia** (stadionul „Renato Dall' Ara", 38 122 locuri, Bologna).

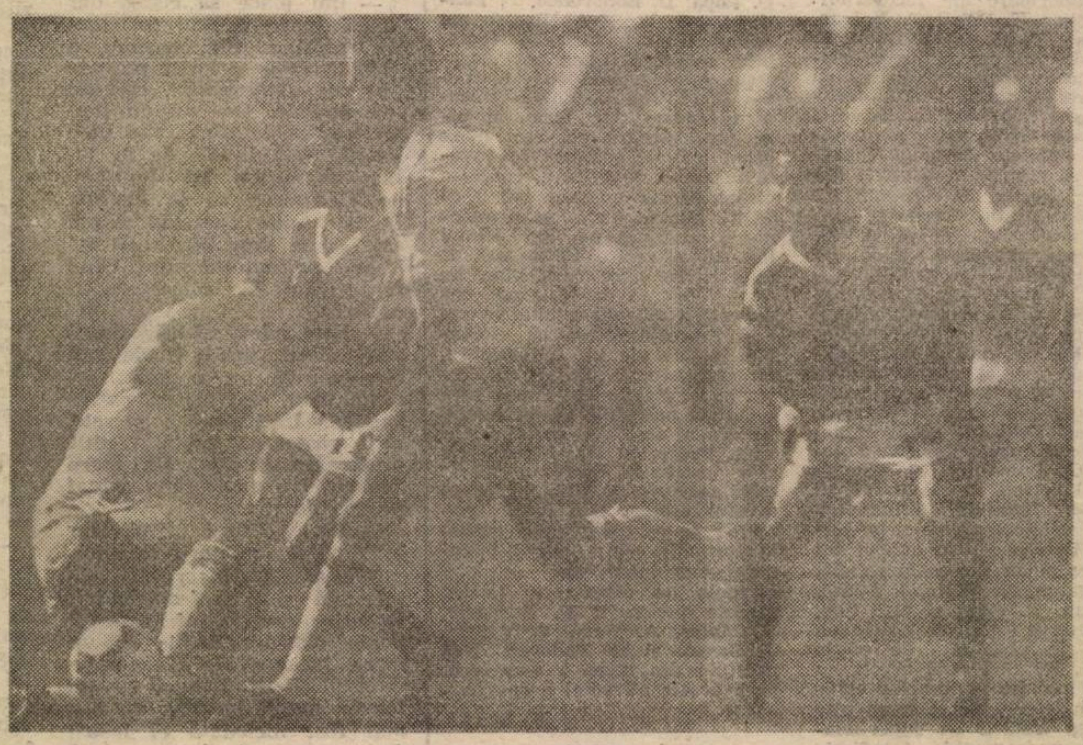

Fază din partida disputată în grupa F între Irlanda și Egipt. Irlandezii Paul Mc Grath și Michael Mc Carthy încolțiți de cei trei egipteni (în tricouri de culoare închisă)

KARATE-DO? NU. O demonstrație de virtuozitate cîștigată, desigur, prin mult și constant exercițiu. N-ar fi rău ca toți să putem face așa ceva

„Tu joci la noi, chitaristule!"

Confesiunile fotbalistului Ion Gheorghe

— *Hai să reluăm discuția Gică!*

— S-o reluăm de la... Steaua.

— *De ce neapărat de la Steaua?*

— Pentru că altfel nu se poate! Echipa națională a ajuns în „optimi" și acolo au dus-o... golurile steliștilor! Parcă la Steaua joacă și Lăcătuș, valoare europeană, și acest Balint, care se lipește fantastic de golurile decisive?

— *Deci, după părerea ta, pe ce schelet e făcută naționala?*

— E făcută pe scheletul fostului stelist Sile Aelenei...

— *? ! ?*

— Păi Sile era așa de „gras" că pentru a-l vedea trebuia să intre de două ori pe ușă. Exact ca Aelenei a „șerpuit" și Balint la golul contra Argentinei.

— *O clipă, Gică. Ce-ți veni tocmai acum cu Aelenei?*

— Păi îmi aduc aminte că jucam cu Steaua la Petroșani, în echipa gazdă evoluînd, între alții, Gogu Tonca, Bădin, Cavai, Petre Petre, Mulțescu și alții, niște „tăietori" renumiți. Colegul meu Aelenei, mingicar nu mai puțin renumit, i-a luat la „întors" pe apărătorii Jiului, făcîndu-i ca pe clătite. La un moment dat, exasperat de driblingurile lui Aelenei. stoperul Tonca l-a întrebat printre dinți: „Mă, copile, unde vrei să faci tratament: la Felix, Eforie Nord sau Herculane!".

— De ce, nea Gogule? l-a întrebat Sile.

— Ca să știu unde ți-o pun! La tibie, la genunchi sau la umăr — i-a aruncat-o Tonca furios. Și Gogu s-a ținut de cuvînt, fracturîndu-i piciorul! Tot așa, la un meci la Iași, cu Politehnica, Marcel Răducanu le-a făcut gazdelor tot tacîmul, inclusiv limba cravată. Fosta extremă Costea, de la ieșeni, un Gonzo al diviziei A de pe vremea aceea, vrînd să-l enerveze pe stelist, i-a spus: „Nu vezi ce urît ești, mă Marcele!" Acesta a venit la mine și, suficient de tare ca să-l audă și alți jucători, i-a răspuns: „Uitați-vă la Costea ce față de bonfaier are!". S-a rîs copios și Steaua a cîștigat meciul.

— *Dar cu ziariștii cum te aveai la București?*

— Mă aveam foarte bine cu toți, în special cu Dan Claudiu Tănăsescu, cu nea Jenică Barbu, acesta a vrut să mă și înfieze! Țin minte cînd m-am dus prima dată la București, că pe un teren de antrenament din complexul Ghencea ziariștii se delectau la o miuță. Între ei se aflau Ioanițoaia, Adrian Păunescu, Dumitru Graur și alții. Văzînd că le lipsește un om, m-am oferit să intru la joc. Atunci Adrian Păunescu mi-a zis: „Tu joci la noi, chitaristule!".

— *De ce te-a făcut... chitarist?*

— Pentru că aveam plete și-mi lăsasem mușchii în cabină!

— *Și?*

— Am jucat vreo 3 ore, consemnul fiind ca toate mingile să treacă pe la Păunescu, un vîrf de atac foarte iute, care la un moment dat se-mplîntase parcă pe linia porții adverse și manifesta în pofida gabaritului depășit, o dexteritate tehnică surprinzătoare. Cred că le-a plăcut cum gîdilam cotofana, în destule articole recunoscîndu-mi calitățile.

— *Măi Gică, probabil că n-ai avut timp să le spui și ce școli ai urmat!*

— Le-aș fi spus, oricum, numai despre studiile mele universitare.

— *Hai că m-ai dat gata! Ai vreo facultate?*

— Două, nea Mircea! Am făcut la București mai întîi, doi ani, la zi, Facultatea de Cabernetică, după care m-am transferat la seral la Facultatea de Merlotică...

Discuție consemnată de **Mircea BIȚU**

(VA URMA)

HANDBAL

S-au încheiat campionatele naționale de handbal. Au cîștigat: Steaua (masculin), Chimistul Rm. Vîlcea (feminin), au retrogradat: Dacia Pitești și Dinamo Brașov (m), Relonul Săvinești și Constructorul Timișoara (f). Au promovat în prima divizie: Carpați Mîrșa și Mecon Iași (m), C.S.M. Sf. Gh. și Constructorul B. Mare (f). Pe cînd și C.S.M. Sibiu în divizia A?

Garry Kasparov: „Nu există sport mai dur ca șahul"

4. — Scopul jocului este, deci, dominarea?

— Da. O dominare totală. Realmente, adversarul trebuie distrus, nu trebuie să-i lași nici o șansă de scăpare. Momentul în care acesta cedează îți dă o satisfacție inimaginabilă. Atunci simți că ești cel mai puternic, cel mai inteligent, în fine, că ești mai bun ca el. Jocul de șah este un joc războinic. Eu mă războiesc de la vîrsta de 6 ani. Am mîinile însîngerate de peste 20 de ani. Chiar în acest moment principalii mei adversari se luptă între ei pentru a se stabili șalangerul meu pentru titlul mondial. Toți îmi vor pielea.

— Bobby Fischer zicea că-i place să-și chinuiască adversarii, să-i vadă agonizînd. Simțiți aceeași plăcere?

— Îmi place să cîștig, dar nu-mi place să văd pe cineva suferind. Eu consider o partidă ca pe o lecție pe care i-o dau adversarului, care-mi este inamic. Dar nu un inamic personal. Adevăratul meu inamic sînt piesele de pe tablă. Împotriva lor lupt și pe ele vreau să le distrug. Pentru mine această luptă este ca un drog. Vreau să mă învîng pe mine însumi. Cînd cîștig simt că trăiesc cu adevărat.

— Este adevărat că, atunci cînd pierd, jucătorii de șah reacționează nu o dată într-un mod, să-i zicem, extravagant? Unii aruncă piesele, alții răstoarnă tabla, alții proferează insulte. Un mare jucător, am auzit că a urinat pe jos de necaz.

— Da. Acesta-i șahul, dar în general, amatorii se comportă astfel. Uneori li se întîmplă și profesioniștilor. În orice caz, o înfrîngere îl poate distruge psihic pe un mare jucător. De exemplu, danezul Bent Larsen — un foarte mare jucător — n-a mai fost niciodată el însuși după ce a pierdut cu 6—0 în fața lui Bobby Fischer. Nu pot afirma că nu-i încă un mare jucător, dar este doar umbra celui care a fost. În șahul de înalt nivel competitiv trebuie în realitate să învingi de două ori în fiecare partidă: o dată psihologic, a doua oară pe eșichier.

— Puteți concretiza?

— Cel mai elocvent exemplu care-mi vine acum în memorie este acela al meciului meu din 1987 contra lui Anatoli Karpov, cu ocazia campionatului mondial. Era a 24-a partidă și eu trebuia neapărat să cîștig dacă voiam să-mi păstrez titlul. Un meci egal i-ar fi dat titlul lui Karpov, vechiul meu adversar. Toată cariera mea depindea de această partidă. La întrerupere eu aveam un pion în plus și avantaj poziționa, dar victoria era încă departe de a fi realizată. Îmi apreciam șansele de a obține victoria la 50 la sută, dar a doua zi, cînd am ajuns la sală, privindu-l în ochi pe Karpov mi-am dat seama că el știe că nu va putea cîștiga partida. Își pierduse încrederea în el. Parcă toată energia lui se scursese în mine. Am cîștigat și mi-am păstrat titlul mondial.

— Tigran Petrosian, fost campion mondial, spunea că șahiștii sînt, fără îndoială, intelectuali fără să fie neapărat foarte inteligenți. Raymond Keene, un englez care a scris multe cărți de șah, v-a calificat drept cel mai mare jucător al tuturor timpurilor. Vrea să spună cumva că sînteți un geniu?

— Cu toată modestia, cred că asta a vrut să spună. Într-adevăr, cred că trebuie să fii geniu ca să ajungi cel mai bun într-un domeniu al vieții. Fără un anume dat al lui Dumnezeu nu poți ajunge campion mondial chiar și în șah. (VA URMA)

În românește de N.I. DOBRA

Scurte considerații pe marginea Campionatului județean de fotbal

2. ● O ascensiune spectaculoasă și benefică a realizat, în partea a doua a sezonului fotbalistic, **Record Mediaș** care, dacă la sfîrșitul turului avea o zestre de numai 13 puncte, după un retur în forță a acumulat cu 10 mai multe, înregistrînd la pasiv doar două eșecuri, în fața Balanței A.C.I. la Sibiu și pe terenul echipei I.T.A. Geamuri. Acest final de excepție s-a datorat atît profesionalismului antrenorului I. Dumbrean, cît și comportării valoroase a unor jucători ca: D. Cucerzan, N. Ciobanu, D. Naghi, D. Călin, T. Toplicean, A. Bobeș și I. Breit. ● Am așteptat și noi, și spectatorii, mai mult din partea formației **Unirea Ocna Sibiului**, marcată de o evoluție extrem de inconstantă. Vrednică de laudă comportarea și dăruirea veteranului Popa Savu (născut în anul 1955), a lui G. Verman, ca și a tinerilor N. Cerchezan, D. Căldărar, B. Reuss, E. Pușcaș. Sub nivelul așteptărilor suporterilor prestațiile lui A. Fățan și G. Badea. ● Un final mai puțin fast de sezon s-a simțit și în evoluția **textiliștilor din Cisnădie**, urmare firească a restructurării lotului de jucători. Din formația cu care s-a debutat în campionat au mai rămas doar puțini jucători (N. Olaru, I. Ionuș, I. Combei, L. Dumitrache) care au primit, în continuare ,votul de încredere al noii conduceri tehnice. Lor li s-au adăugat tot mai des, din mers, o serie de talente (I. Barabancea, G. Voinea, M. Truică, O. Cuc, O. Corfar, G. Comșa), care, sîntem convinși, în viitorul sezon își vor etala cu certitudine calitățile. ● **I.T.A.-Geamuri**, cu frații Bungiac, M. Lică, V. Bădic, S. Dăbău, Biro și **Vitrometan**, cu un golaveraj mai bun decît ocupanta locului trei, încheie plutonul echipelor cu punctaj pozitiv în „clasamentul adevărului". Prima, cu o apărare ermetică, a avut în general o evoluție constant bună (afară de comportarea din retur de la Sibiu, cu Balanța). La sticlari, după partide spectaculoase, de bună calitate tehnică, în care am remarcat prestațiile superioare ale jucătorilor: W. Müller, T. Dobai, A. Vălean, C. Rusu, D. Boer, M. Lupu, C. Savonea, au urmat jocuri slabe în care aceiași protagoniști interpretau parcă o altă partitură. ● **C.F.R.-I.U.P.S., Relee și Progresul Orlat**, cu același număr de puncte (26), sînt departajate în clasament doar de golaveraj. Demnă de subliniat întinerirea lotului feroviar. Lîngă veteranii V. Codrea și G. Duca am aplaudat evoluțiile „minjilor": M. Corsenti, A. Turean, C. Pîntia, V. Alecandrachi, M. Moga și C. Burlacu, ultimii doi încă la vîrsta junioratului. Relee Mediaș, mult timp pe penultimul loc al clasamentului, ca urmare a unor jocuri contradictorii — a sprintat puternic în final, datorită contribuției salutare a jucătorilor: V. Solomon, C. Domahide, S. Gheorghiu, D. Man, A. Banu și V. Moruțan. Notabilă întinerirea lotului orlățean în care, pe lîngă C. Botoroagă, au apărut tot mai des și cu succes la rampă, V. Bogățan, N. Vasiu, I. Ioniță, M. Dinu, T. Popa și G. Pop. ● **Tractorul Sibiu**, deși cu două puncte în plus față de ediția trecută, termină anul acesta cu un loc mai jos în ierarhia echipelor județene. Acest lucru este urmarea tratării cu superficialitate a unor partide și indisciplinei cîtorva jucători ai echipei, din rîndul cărora au ieșit totuși în evidență: V. Munteanu, D. Crețu, N. Mihaiu, S. Hiciu, I. Robu, I. Filip, ca și evoluția constant bună a portarului I. Tăvală ● Pe locul 14 **Balanța A.C.I.** cu o comportare inegală, ezitantă de la o etapă la alta, formația plătind, se pare, tribut unor frămîntări și neînțelegeri interne. Lîngă mai cunoscuții D. Popa, D. Boborodea, L. Pantîru, G. Vîrlan și A. Nicolae, am aplaudat cu bucurie indiscutabilul talent al tinerilor F. Mareșiu, A. Schwanhhofer, M. Cristea și C. Topîrceanu. ● **Mecanica Mediaș** este formația care înregistrează cel mai mare recul față de comportarea avută în ediția anterioară, cînd s-a clasat pe un onorant loc 9 cu 30 de puncte. În acest campionat a terminat pe penultimul loc, cu o zestre de numai 19 puncte. Se pare că echipa nu se mai bucură de sprijinul conducerii și al colectivului pe care-l reprezintă, așa că eforturile izolate ale lui I. Călugăru, M. Goloșoiu, S. Balaș, S. Ciulea și L. Payko au rămas fără rezultate palpabile în clasament. În coada acestuia, nou promovata, **Progresul Dumbrăveni** nu și-a justificat, decît în foarte mică măsură, apariția în cadrul acestui eșalon. Din lotul numeros pe care l-a rulat această formație, de-a lungul întregului campionat, am apreciat dîrzenia cu care și-au apărat șansele jucătorii: D. Forgaciu, N. Maier, A. Bina, V. Vancia, F. Gaspar și M. Tudoran, dacă acestuia din urmă i s-ar ierta prea desele atitudini nesportive.

V. MARA

(va urma)

COPPA DEL MONDO ITALIA '90

MARADONA NU-I (NICI MACAR) MARADONA

În numărul trecut încercam să explic de ce Maradona nu e Pelé. Ei bine, prin comportarea lui de pînă acum, la turneul final Maradona n-a fost el. Poate doar prin gestul salvării echipei sale de la un gol iminent cu mîna în partida cu U.R.S.S. să amintească de Maradona de acum 4 ani.

Ce s-a întîmplat cu „piticul uriaş"? Poate vîrsta? La 30 octombrie a.c. va împlini 30 de ani. Nu mi se pare o scuză, belgianul Gerets are 36 de ani şi-i ca o stîncă, camerunezul Milla are 38 de ani şi-a trecut prin apărarea noastră ca prin brînză, în fine, englezul Stanley Mathews a evoluat în reprezentativa ţării sale pînă la 42 de ani.

Poate uzura fizică şi psihică? Să nu uităm că practică fotbalul profesionist de 14 ani, la cel mai înalt nivel (Boca Junior în Argentina, C.F. Barcelona în Spania şi la S.C. Napoli în Italia). Dar Pelé a jucat ca profesionist 22 de ani (la F.C. Santos şi Cosmos New York).

Nu ştiu ce să cred. Căci, iată, cu Maradona în formă slabă, echipa Argentinei abia s-a calificat în „optimi" şi Neapole este oraşul cel mai sud-american din Europa, iar Napoli este echipa cea mai... argentiniană din fotbalul italian prin joc şi echipament (alb-albastru). Aici Maradona este ca la el acasă — un idol care face orice doreşte, căruia i se iartă totul. Şi totuşi, pînă acum Maradona a fost doar umbra celui pe care-l cunoşteam. Să-l privim în continuare cu firească severitate cu care trebuie judecaţi cei mai buni.

Cine nu-i cu noi e împotriva noastră

MOTTO: *„Strînge lele poalili*
Că se văd rasoalili"

Istoria o demonstrează că dictatorii, fie ei de dreapta sau de stînga, sînt necesari pentru a ne trezi la realitate. Cînd a murit Stalin am plîns împreună cu învăţătoarea noastră, o fătucă născută într-un sat, din părinţi „chiaburi" cărora — am aflat pe urmă — „mortul" le luase bruma de agoniseală din sudoarea propriilor subţiori.

Cam aşa se întîmplă şi cu fotbalul. Există nişte mari puteri care nu vor să înţeleagă că vremea dictaturilor a trecut. Sîntem sătui de Brazilia, de Argentina, de R.F.G., de Anglia, de Italia, care ani la rînd au venit, au văzut, au învins. E adevărat, Anglia este „inventatoarea" jocului acestuia care parcă ne-a împit pe toţi, Brazilia, de la Pele încoace, este un fel de împărăteasă Cleopatra la care nu te poţi decît închina, Argentina, renunţînd la ameninţarea cu pistolul a numeroşilor ei generali, l-a creat pe Diego Armando Maradona (mai bine se năştea ciung), care dacă nu era fotbalist trebuia să fie clovn, R.F.G.-ul, pierzînd un război, îşi ia revanşa bătînd tot ce întîlneşte în cale în celelalte domenii, Italia, o gazdă care în această lună a jurat să le servească suporterilor, la spaghetti, în loc de bulion şi vin roşu, sînge de adversar (cuţitele fiind în jambierele arbitrilor!).

Şi exemplele, pot continua.

Ei bine, a venit şi vremea noastră, a celor din lumea a treia, a celor pe care ne băteau toţi peste tot, care plîngeam de fericire cînd pierdeam la un scor strîns şi primeam medalii şi decoraţii „de aur", care după cîteva săptămîni se înverzeau precum verighetele membrilor partidelor romilor şi ţiganilor (n-am priceput încă — spre ruşinea mea — în ce constă deosebirea între cele două organizaţii care au aceeaşi culoare).

România, Camerun, Columbia, Costa Rica — nişte „nenorociţi" care nu ştiau decît să scormonească după mîncarea cea de toate zilele — au ajuns în înalta societate a fotbalului mondial, la praznicul oferit (tot celor sătui) de „Adidas Torsion" şi alţii care, în ultimă instanţă, tot din pielea noastră îşi fac papucii. Dar, vorba unui fost clasic care nu mai este în viaţă: cine nu-i cu noi este împotriva noastră. Să avem încredere în aceste buturugi mici care au răsturnat nişte atelaje blindate precum cele ale Suediei şi Uniunii Sovietice şi Scoţiei şi Austriei. Ce va fi de-aici încolo este greu de prevăzut. Dar, să fim serioşi, eu unul n-am văzut încă un lup mîncat de-o oaie. Însă asta n-are nici o importanţă. Multe oi din zilele noastre au colţii mai lungi şi mai ascuţiţi decît lupii din poveste. Şi, vorba unui amic bătrîn, cînd dorea să-ţi atragă atenţia că baţi apa-n piuă: „Strînge lele poalili / Că se văd rasoalili". (n.i.d.).

Între „stelele" turneului

(Urmare din pag. I)

de 4 ori şi tot de atîtea ori cîştigător al cupei, în trei ani consecutiv cîştigător al C.C.E. (1974—1976), al Cupei Cupelor (1967), al Cupei Intercontinentale (1976), campion al Europei în reprezentativa R.F.G. în 1972, campion al Ligii nord-americane în 1977 şi 1978 cu Cosmos New York (unde a jucat pe dolari buni alături de Pele)... Este, bineînţeles, milionar şi, spre deosebire de alţii, are şi minte. Din 13 iulie 1984 conduce naţionala germană şi se pare că n-o conduce rău. Să mai vedem.

O altă figură care reţine atenţia este antrenorul naţionalei irlandeze, Jackie Charlton poreclit „Girafa" pentru că-i înalt şi are un gît... de vioară. S-a născut la 8 mai 1935 la Ashington, în Anglia (cu doi înaintea fratelui său, şi mai renumitul Bobby Charlton. A început să joace la clubul din oraşul natal (1945—52), apoi racolerii l-au văzut, l-au... plăcut şi l-au luat la Leeds United unde a făcut carieră şi avere (1952—1973) pe postul de fundaş central. Înalt, aţos, energic, viguros, cu o detentă remarcabilă cu o ambiţie à la Dan Coe al nostru (dacă vi-l mai amintiţi), Jackie a jucat nu mai puţin de 629 de partide în campionatul englez, iar în 1966 a cucerit titlul mondial cu reprezentativa Angliei (cam tras de păr acest titlu, dar... ce contează, bani să iasă!) în care a jucat de 35 de ori. Devenit antrenor, a avut cîteva succese notabile — între care promovarea echipei Middlesbrough în prima ligă — şi, iată-l angajat antrenor al reprezentativei Irlandei pe care astăzi o vom întîlni într-un meci care se anunţă cu scîntei.

Un „pion" important în această partidă — poate chiar un pion decisiv — este Joao Faustin Godefroid Havelange, preşedintele FIFA din 1974. S-a născut la Rio de Janeiro în 8 mai 1916. Deci este brazilian însă familia sa este de origine belgiană. Cum o fi ajuns mare specialist în fotbal nu ştim pentru că în tinereţe a jucat polo, participînd chiar la Jocurile Olimpice din 1949. De profesie este avocat. În 1958 a fost numit preşedinte al Confederaţiei Braziliene a Sporturilor, iar din 1963 a fost membru al Comitetului Internaţional Olimpic. I se atribuie merite în obţinerea de echipa de fotbal a Braziliei a titlului de campioană mondială din 1958, 1962 şi 1970. Mă rog, la 74 de ani domnul Havelange se ţine tare şi are o influenţă — nu ştiu cît de benefică — în fotbalul mondial.

Ivica Osim s-a născut în 6 mai 1941 la Sarajevo. A fost un excelent jucător de mijlocul terenului, coordonator, adevărat creier al echipelor în care a evoluat. Şi n-au fost puţine: Zelezniciar Sarajevo, Racing Strasbourg, C.S. Sedan, Valenciennes. După abandonarea activităţii competiţionale s-a făcut antrenor şi, culmea, a ieşit un antrenor bun. Să vedem ce se va întîmpla în continuare.

O figură aparte este portarul echipei Angliei, Peter Shilton care a ajuns un adevărat recordman cu cele 121 de prezenţe în naţională. La 18 septembrie va împlini 40 de ani. Ca profesionist a început să joace în oraşul său natal, la Leicester City în 1968, apoi a trecut pe la Stoke City, Nottingham Forest, Southampton... A trebuit să lupte din greu pentru a se impune fiind mereu la concurenţă cu Ray Clemence. Dar, Shilton l-a avut ca model pe Gordon Banks a cărui rezervă a fost multă vreme pînă ce i-a luat locul. Ale vieţii valuri...

Antrenorul Spaniei nu-i o persoană mai puţin celebră. Luis Suarez s-a născut în 2 mai 1935 şi a fost un inter de mare fineţe tehnică. Prima echipă în care a evoluat a fost La Corana, din oraşul său natal. Apoi a jucat 8 ani (1953—61) la C. F. Barcelona, 9 ani (1961—70) la Internazionale Milano, încheindu-şi cariera, în 1973 la Sampdoria Genova (1970—73). A cîştigat şi el mulţi lauri şi mulţi bani: campion al Spaniei (1957, 1959), campion al Italiei (1963, 1965, 1966), cîştigător al Cupei Spaniei (1956, 1960), al C.C.E. (1964 şi 1965), al Cupei Intercontinentale (1964. 1965), cel mai bun fotbalist al Europei în 1960, selecţionat de 32 de ori în reprezentativa ţării sale. În prezent este antrenorul reprezentativei Spaniei care nu joacă deloc rău.

...După cum vedeţi vedetele nu lipsesc, iar ceea ce am redat aici nu-i decît o picătură dintr-un ocean...

n.i.d.

TELEX... TELEX... TELEX...

● La sugestia lui Marco van Basten, conducerea tehnică a echipei Olandei a chemat de la Amsterdam un psiholog care să încerce a scoate formaţia cultivatorilor de lalele din impasul în care se găseşte (moral vorbind). Mai bine ar fi chemat un bancher cu nişte geamantane burduşite de guldeni. Pentru fotbaliştii de toate naţionalităţile singurul medicament care-şi face efectul sînt banii. Şi mi se pare normal, fiindcă nu-i deloc uşor să faci sport de înaltă performanţă. În vreme ce noi bem bere şi stăm la umbră (făcînd politică), ei aleargă şi-şi julesc tibiile. Iar cînd termină cu fotbalul... Dumnezeu cu mila ● Înaintea partidei R.F.G. — Iugoslavia, suporteri ai echipei lui Beckenbauer, cu burţile pline şi capetele rase, au făcut praf cîteva străzi din Milano, spărgînd, rupînd, furînd tot ce le-a ieşit în cale. Un conducător al echipei de fotbal a R.F.G. a cerut clemenţă pentru cei arestaţi în urma incidentelor. Nu cred că va fi auzit de cineva. Acolo, unde-i lege nu-i tocmeală. Ai greşit, plăteşti. Huliganismul n-are nimic de-a face cu democraţia. ● Ruud Gullit, olandezul cu faţa ciocolatie (mama ne-o cunoaştem, tata ni-l bănuim!), s-a pronunţat pentru admiterea a trei sau patru echipe africane la viitoarele campionate mondiale considerînd atitudinea fixă adoptată pînă acum ca o discriminare la adresa continentului negru. „Am văzut multe echipe africane jucînd foarte bine şi cred că nu este just ca acest continent să poată participa numai cu două echipe la Cupa Mondială. Eu, de fapt, am prevăzut că formaţia Camerunului va furniza multe surprize". Românul are o vorbă cît o sută: „După război mulţi viteji s-arată!". ● Samsarii de jucători sînt în plină activitate, atît aici cît şi în Italia. Acum este vremea lor. Unii cer, alţii dau sau nu. Banii să circule. Ruşii sînt la preţ bun deşi n-au arătat mai nimic: Protasov e curtat de Fiorentina, Mihailicenko (accidentat fiind) are o ofertă din partea Sampdoriei. Peşti să fie că apă e destulă! ● Nu zic că le ştiu pe toate dar pînă la acest turneu mă consideram un cunoscător al fotbalului italian. Ei bine, spre ruşinea mea, nu-i dădeam nici o şansă lui Salvatore Schillaci în disputa cu Vialli şi Carnevale pentru un loc în linia de atac a naţionalei lui Vicini. Şi iată, Schillaci — Baggio le-au luat osul din fasole celor doi titulari, obligîndu-i să-şi roadă unghiile pe banca rezervelor (cu consecinţele pecuniare aferente). „Boss"-ul lui Fiat şi al lui Juventus, signor Agnelli îşi freacă mîinile de fericire că a făcut, din nou, o afacere bună: cei doi (Schillaci—Baggio) vor juca în campionatul viitor în echipa lui. Presă, fotografii, femei frumoase, tam-tam, zîmbete largi. Cînd ai investit 22 de milioane de dolari într-un singur jucător (Baggio), trebuie să-l... mulgi ca să-ţi dea cel puţin dublu. Păi nu? ● Jackie Charlton, antrenorul Irlandei (nu ştiu dacă îl va depăşi pe jucătorul naţionalei engleze care a fost), cu permanenta sa bună dispoziţie a declarat: „E greu să mai dai un favorit. Cît despre marii jucători, dacă sînt bine marcaţi şi li se limitează spaţiul de acţiune, aceştia nu mai sînt atît de mari". Mare filozof „girafa". Cred şi eu că dacă unul mai viguros ca mine mă ţine două minute cu capul sub apă mă înec... ● Michel Hidalgo, fostul antrenor al naţionalei franceze, a declarat: „Campionatul mondial este un circ enorm în care sportivul nu mai are decît un rol secundar, fiind un fel de figurant într-o reprezentaţie". Are perfectă dreptate. Tot acest turneu final seamănă a bal mascat în care anumiţi regizori ştiu dinainte ce se va întîmpla. Numai... cetăţenii simpli mai cred în cinste şi onestitate.

În grupa E, Spania — Coreea de Sud 3—1. Spaniolul Andrinua (în negru) îl opreşte printr-un efort deosebit pe coreeanul Myung

COPPA DEL MONDO ◆ COPPA DEL MONDO ◆ COPPA DEL MONDO

Deși a cîștigat cu 2—1 în fața formației S.U.A., echipa Austriei n-a putut trece de „furcile caudine" ale grupei A. În foto: americanul Paul Caligiuri făcut sandviș de doi austrieci

PRONO... ŞPRIŢURI

Deci, astăzi și mîine se dispută ultimele patru partide din „optimi". Cea mai echilibrată mi se pare a fi **România — Irlanda.** Inima îmi spune să mizez pe ai noștri, dar rațiunea mă trage de mînecă șoptindu-mi — absolut confidențial — că noi românii ne mulțumim întotdeauna cu puțin. Am reușit o performanță unică ajungînd atît de sus, bravo, scoatem piepturile de aramă (nu zice poetul că românul are 7 vieți în pieptu-i de aramă?), batem în ele cu pumnii, ne prezentăm la caserie să ne ridicăm „mălaiul" și-apoi... ura și la gară, ai noștri ca brazii, topim tot cu lăutarii și femeile altora, dăm o tură cu trăsura deschisă ca să ne vadă Europa ce boieri sîntem apoi, la fel de săraci, dar mai triști și mai singuri, ne întoarcem la necazurile noastre. Așa că, dați-mi voie ca la acest meci să mă abțin.

Italia — Uruguay pare a avea un singur favorit. Macaronarii au toate atuurile: teren propriu, gazon cunoscut, suporteri înfierbîntați de soare și de vin, arbitraj cel puțin obiectiv dacă nu cumva părtinitor pentru ei și, s-o recunoaștem cinstit, o echipă care a jucat tot mai bine de la meci la meci. Firește, nici uruguayenii nu-s guguștiuci care să se lase ciupeliți de oricine. Pentru mine Uruguay-ul este o enigmă. Jucătorii sud-americani sînt tehnici și duri în același timp, sînt plini de talent, de fantezie dar răi și nestăpîniți în manifestări. Antrenorul Oskar Tabarez a avut emoții pentru calificare pînă în ultima clipă deși inițial se părea că va trece prin grupă fluierînd. Ar trebui ca adversarilor să le cadă jambierele numai cînd aud de Nelson Gutierez (28 ani, la Verona), Enzo Francescoli (29 ani Olympique Marseille), Perdomo și Ruben Paz (ambii la Genoa), Alzamendi (la Logrones), Ruben Sosa (Lazio)... numai că a trecut vremea cînd numele era totul. Și-apoi, uruguayenii sînt și mult mai bătrîni decît adversarii lor. Italia — Uruguay: 1 (apăsat).

În 1982, la turneul final din Spania, „matadorii" s-au întîlnit într-un meci decisiv cu „plavii". Și numai ajutorul primit din partea arbitrului danez Soerensen i-a salvat pe Arconada, Camacho, Gordillo, Quini și ceilalți. În min. 9, Gudeli deschidea scorul pentru Iugoslavia. În min. 12, arbitrul amintit, la un fault comis în afara careului sîrb, dictează penalty pentru spanioli. Execută Lopez Ufarte... afară. Arbitrul nu clipește, nu roșește, nu-și face sepuku dictează repetarea loviturii de pedeapsă și de astă dată înscrie Juanito. În min. 66 Spania ia conducerea prin golul lui Saura.

Ei bine, mîine, cred că sîrbii vor fi o pradă mult mai ușoară pentru elevii lui Suarez fiindcă „piesele grele" de acum opt ani au ruginit (Zaiet, Șuriak, Gudelj, etc.), iar piesele noi nu mai au calitatea necesară marii performanțe.

În fine, tot mîine, **Anglia — Belgia** este un duel între doi adversari cu stiluri diferite. Englezilor lui Bobby Robson le lipsește geniul și nici n-au de unde să-l ia. Am crezut că Linecker — Waddle vor rupe plasele adversarilor. Am uitat că amîndoi au 60 de ani și și-au cam făcut plinul la bancă. Belgienii au un joc mai aerisit, mai plăcut, mai curat însă nu mai au forța de altădată. „Diavolii roșii" sînt astăzi niște draci bătrîni pe care numai orgoliul îi face să se mai țină drepți în bretele. Două mi se par a fi atuurile lor: Enzo Scifo, care vrea să redevină o stea — de primă importanță în fotbalul mondial (n-are decît 24 de ani!) și Marc Degrijse, care în septembrie va împlini 25 de toamne. Și încă o remarcă: acum nu mai este vreme să calculezi. Se califică formația care cîștigă. Cu ghearele și cu dinții. Cămașa-i mai aproape de mine decît haina chiar dacă nu ține atît de cald. Merg pe mîna belgienilor (chiar dacă voi pierde). Nu-i nici prima, nici ultima prostie pe care o fac...

KARATE-DO pe înțelesul tuturor

Materialul necesar

În momentul în care ați optat pentru practicarea karatelui, într-un dojo, vă recomand să vă confecționați sau să vă procurați echipamentul tradițional. Peste un maieu, din bumbac, și chilotul de sport vom purta KARATEGI (veșmînt pentru practicarea karatelui) sau altfel numit KEIKOGI (veșmînt pentru antrenament) și mai cunoscut în Occident sub denumirea de KIMONO (ținută de interior).

Keikogiul se compune din vestă, pantalon și centură. Mînecile vestei lasă jumătatea inferioară a antebrațului goală, ca și pantalonul a cărui lungime nu trebuie să depășească jumătatea superioară a tibiei. Centura nu se înnoadă oricum și modalitatea de a executa nodul se învață în primele ore. Am constatat însă că este necesar, adesea, să corectez nodul centurilor unor practicanți, relativ avansați. Voi prezenta maniera corectă de a-l executa.

1. Îndoiți partea stîngă a vestei spre dreapta și așezați centrul centurii deasupra ombilicului, lăsînd să cadă capetele în jos;

2. Aduceți în spate cele două părți ale centurii și încrucișați-le, strîngeți, trăgînd cele două capete în față, ele trebuie să fie egale ca lungime;

3. Strîngeți, legînd cu capătul centurii, plasat inițial în fața abdomenului, cu un nod plat. Cele două capete ale centurii sînt de lungimi egale, între 15 și 20 de cm.

O centură prost înnodată pune sub semnul întrebării nivelul unui karateka, oricare ar fi culoarea centurii.

După antrenament nu vă strîngeți keikogiul la întîmplare. Vă voi prezenta în continuare modul de împachetare:

1. Împachetați corect vesta și pantalonul;

2. Împăturiți pantalonul în direcția lungimii, pentru a aduce cusăturile dintre picioare spre interior; împachetați la fel vesta, pentru a aduce mînecile spre mijloc;

3. Îndoiți pantalonul în două și așezați-l peste vestă;

4. Rulați totul și strîngeți cu centura.

Karategi trebuie să fie întotdeauna curat, aceasta constituind nu numai un semn de curățenie, dar și un semn de respect față de cei care se antrenează cu dv.

Referitor la spațiul necesar practicării karatelui, în afara clubului, este minim: un hol este suficient pentru antrenamentul în KIHON și se pot lucra o serie de tehnici pe loc. Orice suprafață este bună.

Dacă aveți șansa să posedați o mică curte sau o grădină, protejîndu-vă de la început picioarele cu espadrile, după ce v-ați descălțat, veți obține o mai bună stabilitate, pe orice teren (solul nu este întotdeauna plat ca în sală, deci ne apropiem mai mult de realitate!), și, în același timp, o mai mare rezistență fizică. Nu ezitați de loc și nu luați în seamă observațiile celor din jur, care vor fi ușor contrariați de acest gen de exercițiii.

(va urma)

Francisc TOBA,
SHODAN — SHOTOKAN

Cantonament la... domiciliu

De vorbă cu Judita KANTOR-CHIRICUȚĂ – maestră internațională și Marius CHIRICUȚĂ – maestru

1. Împreună cu profesorul Gheorghe Rășinaru, zilele trecute am făcut o vizită familiei Chiricuță în noua lor locuință. Chiar dacă nu ne-am anunțat venirea am fost foarte bine primiți, am fost invitați în sufragerie (dacă se poate numi așa, fiindcă peste tot erau numai rafturi cu cărți, majoritatea de șah, diplome de șah, medalii de șah, pe canapea, măsuță și masă numai garnituri de șah de mărimi și culori diferite, cu magnet, fără magnet. Într-un cuvînt parcă ne aflam într-un club de șah). Rapid, domnul Chiricuță a făcut o cafeluță și ne-a servit cu o oranjadă „à la Chiricuță". „Vă rog să ne iertați deranjul, dar sîntem în cantonament". „Adică?" — zice domnul Rășinaru. „Da, da, sîntem în cantonament la... domiciliu. În ultima vreme fac cu soția mea o pregătire intensivă de 8—10 ore pe zi, fiindcă avem un program competițional foarte încărcat: 6—30 VI Erevan; 16—25 VII — Praga, în luna august participăm la un turneu internațional al României și în 6—19 septembrie — la Leningrad".

— Domnule Chiricuță, cum ați întemeiat această familie de șahiști?

— Ne cunoaștem din 1975. Eram la un campionat blitz la Cluj-Napoca. Acolo am jucat împreună pentru prima și ultima dată oficial. Din 1981 am devenit colegi de club la A.E.M. Timișoara și în 1983 ne-am căsătorit. Avem un băiat de 6 ani, Marius-Daniel, care dorim ca și el să devină șahist.

— Cum vă simțiți la Sibiu?

— Minunat.

— Cu ce intenții ați venit?

— Am venit la Sibiu în anul 1988 cu intenția de a contribui la ridicarea șahului în cadrul Asociației Sportive I.P.A. Sibiu (președinte Emilian Voinescu). Aici ni s-au creat condiții propice dezvoltării și desfășurării activității de performanță. Pînă în prezent am promovat echipa sibiană în Divizia B, iar în viitor, împreună cu colegii de echipă (s-a închegat aici un colectiv de 6 maeștri competitivi), ne-am propus ca obiectiv principal promovarea în Divizia A.

— Vă rog, pentru iubitorii de șah sibieni, să ne spuneți care au fost rezultatele mai deosebite pe care le-ați obținut?

Iudita Kantor-Chiricuță: „Am învățat șahul în 1971, cînd priveam cu invidie lecțiile de șah pe care tatăl meu (jucător de categoria I) le preda fratelui meu mai mic, care, de asemenea, vădea o pasiune deosebită pentru „sportul minții". M-am legitimat la C.S.M. Cluj-Napoca, unde am înregistrat următoarele rezultate: două titluri de campioană națională la junioare (1973 și 1978), campioană universitară în 1979 și o medalie de bronz în 1980, locul I la turneul internațional de junioare „Talente șahiste" de la Novi Sad în 1976, care din 1987 s-a transformat în Campionatul European de Junioare; din 1976 mă calific și joc aproape continuu finala Campionatului Republican de Senioare; în 1977 am obținut titlul de maestră a sportului. Din 1980, fiind studentă la Academia de Științe Economice din Timișoara, mi-am continuat activitatea șahistă de performanță în cadrul Asociației Sportive A.E.M. Timișoara. Rezultate mai deosebite: două titluri naționale în Campionatul Republican pe echipe la feminin (1985, 1986), medalia de bronz în campionatul Republican de Senioare (1982), vicecampioană națională în Campionatul Republican pe echipe mixte (1982), locul I în turneul internațional pe echipe „Cupa Mareșal Tito" disputat la Pola (R.S.F.I., în 1982), locul II în turneele internaționale de la Salonic (1983) și Topole (1985), am obținut titlul de maestră FIDE în 1982, iar în 1986 Congresul FIDE, întrunit la Dubai, mi-a acordat titlul de maestră internațională. Am abținut locul III în Finala A a Campionatului Republican individual feminin și am fost inclusă în lotul național olimpic (1989); locul I la openul internațional de la Praga (1989) și anul acesta am obținut locul II la openul internațional de la Aachen".

(VA URMA)

Traian BANEA

● Colectivul de redacție: Mircea BIȚU, N. I. DOBRA, Ion PLEȘCA și Octavian RUSU. ● Paginatori: C-tin Ghinea, L. Ionescu, D. Mărginean, linotipiști: I. Buda, V. Ceciliu ● Articolele colaboratorilor se primesc, în fiecare săptămînă, de marți pînă vineri, între orele 9—12, la camera 4, sediul cotidianului independent TRIBUNA. ● Colaborările de la competițiile la zi sînt așteptate, în fiecare duminică, la Intreprinderea Poligrafică Sibiu, între orele 14—17. ● Redactorii publicației pot fi contactați la telefonul 1 25 06. ● Tiparul executat la Intreprinderea Poligrafică Sibiu

BIBLIOTECA „ASTRA"

Tribuna Sporturilor

SUPLIMENT SĂPTĂMÎNAL DE INFORMARE SPORTIVĂ AL COTIDIANULUI INDEPENDENT TRIBUNA

Anul I
nr. 17
săptămîna
2—9 iulie
1990
4 pagini,
2 lei

COPPA DEL MONDO

Norocul e orb

Se pare că la acest turneu final cei care joacă mai bine trebuie să piardă pentru că, iată, sîmbătă, sîrbii — în numai 10 oameni timp de 90 de minute i-au ținut în șah pe campionii mondiali, au ratat cîteva situații clare de gol și... au părăsit competiția după loviturile de la 11 metri. Că nu mai prea este cinste pe terenurile de fotbal o știam dar văd că norocul îi ajută tot pe cei cu cioara vopsită. Cred că „omul cu baîta" în echipa argentiniană este portarul Goicoechea care are un înger păzitor. Oricum, ca și reprezentativa noastră, cea a Iugoslaviei a pierdut... pe limba ei (Amintiți-vă ratările lui Jozici; în min. 15; Prosinecki, în min. 22; Susici, în min. 55; Savicevici, în min. 100, față de numai o ocazie uriașă pe care a irosit-o Troglio spre finalul prelungirilor). În privința golului anulat n-aș putea să bag mîna în foc nici așa, nici așa. Și, pentru a pune capac la ghinioane, în vreme ce de la sud-americani au ratat penalty-uri doar doi — Maradona (care a tras ca... Timofte) și Troglio — de la sîrbi au ratat trei — Stoikovici (!), Brnovici și Jozici. Deși este prima semifinalistă, formația lui Bilardo — încliftat ca un ginerică pe o căldură africană — nu-și merită poziția.

Al doilea joc (Italia — Irlanda) a fost mai echilibrat decît era de așteptat. Insularii s-au lipit de adversari, împiedicîndu-i să-și facă obișnuita țesătură de pase, iar cînd ajungeau în posesia balonului îl suspendau la doi metri de gazon unde doar ei îl puteau ghidona. A ieșit un meci anost, fragmentat, cu faulturi — unele adevărate, altele regizate — și cu trageri de timp care în apropierea miezului nopții sînt și mai agasante. (Amicul P.P. s-a plictisit și s-a dus la culcare după ce au marcat italienii, prevăzînd că nu se mai schimbă nimic) Walter Zenga — care după nume trebuia să apere poarta R.F.G.-ului — a avut cîteva intervenții salvatoare iar „mafiotul" Schillaci și-a făcut din nou datoria, înscriind golul din min. 38 și crăpînd transversala, în min. 53. Bun atacant acest sicilian, dar tare nu-mi place uitătura lui. Dacă ar fi flămînd și fără bani nu mi-aș dori să mă întîlnesc cu el noaptea prin Palermo. Și-apoi prea se uită spre camerele TV după fiecare fază al cărei protagonist este.

În rest putem spune că nici partidele de sîmbătă n-au reușit să șteargă impresia că acest turneu a fost cam fără sare și piper, că s-a băgat cam multă apă în vin și că organizatorii după ce și-au scos banii prin tot felul de circării care n-au nimic comun cu fotbalul — au plecat undeva în Caraibe sau Indonezia să uite de lume și de relele ei. Iar noi facem pronosticuri, ne pierdem nopțile și ne enervăm... (n.i.d.)

Priviți dezolarea personificată de Hagi și Gh. Popescu după meciul România — Irlanda. Să-i vedem ce vor face la Real Madrid și, respectiv Napoli

„CAN-CAN"-URI

● În 1988, la... frumoasa vîrstă de 43 de ani, antrenorul reprezentativei R.F.G., Franz Beckenbauer, s-a îndrăgostit lulea de Sybille Weimer, o secretară blondă (mereu secretarele!) de 40 de ani, 1,71 m, 51 kg. A divorțat rapid de Brigitte, soția lui, după 12 ani de căsnicie. Prins cu pregătirile și preliminariile pentru Coppa del Mondo, Franz n-a avut vreme de cununie. Poate după turneul final, deși între timp n-o mai fi vîlvătaia din inima lui atît de mare... ● Nu știu dacă vă mai amintiți: Enzo Scifo, italian de origine, a fost naturalizat cetățean belgian doar cu patru zile înaintea începerii Campionatului European din 1984. Avea 18 ani și a debutat strălucitor. Acum are 24 de ani și, după o perioadă nu prea fastă, a renăscut din propria-i cenușă. Întrebat dacă n-ar vrea să redevină italian a răspuns — ca un diplomat de carieră — că trebuie să se mai gîndească. Vorba ceea: fă-te frate cu dracul pînă treci puntea. Dar nu era să-și atragă — printr-un refuz — antipatia publicului din Peninsulă. ● În clasamentul golgeterilor absoluți din R.F.G. conduce detașat Gerd Müller cu 365 goluri înscrise în 427 partide, urmat de Fischer — 241 goluri în 451 meciuri și Heynckes — 220 goluri în mai puțin de 400 întîlniri. Klinsmann este singurul care s-ar fi putut apropia de

(continuare în pag. a IV-a)

Reportaj în fața micului ecran

Sigur, recunoaștem că sîntem răsfățați.

Am stat în fața micului ecran pe săturate, nu ca pe vremea dictaturii cînd ni se servea fotbal cu lingurița.

Am fost privilegiați, cozile din piețe au fost lipsite de prezența bărbaților.

În casă, pe stradă, în mijloacele de transport toți au devenit peste noapte cunoscători ai sportului „rege".

Am învățat pe de rost reclamele firmei „Adidas Torsion", păcat că nu putem cumpăra și produsele „în lei" ar fi formidabil, poate nu ne-ar mai speria figura hotărîtă a sportivului de culoare care dorește să cumpărăm, cu orice preț.

S-au terminat și rezervele „bahice" ținute pentru zile negre, dacă am mai avut și posibilitatea să ne dotăm cu un televizor color, adio liniște.

Ne-am făcut mulți prieteni, ne împărtășim impresiile, părerile, dăm pronosticuri, alcătuim loturile echipelor, citim aproape toate publicațiile de specialitate — pe care le mai găsim cu bunăvoința vînzătorilor autorizați sau neautorizați —, „Coppa del Mondo" este prezentă în toate casele.

Urmează ultimul tur de forță.

Au plecat mulți, au mai rămas puțini, — din care unii aleși de șansă, — maratonul este pe ultima sută de metri.

Vulcanul italian cu echipa gazdă în vîrf fierbe, declarații, interviuri, vorbe de culise, toate speculate de presă.

În colimatoriu, evident arbitrii, unii puși la zid, alții cu zîmbete ademenitoare au scăpat deocamdată cu fața curată. De, ce să-i faci. Nu toți au șansa să aibă „spate tare" cu socri sau prieteni în tot felul de comitete sau comisii.

Și cînd mă gîndesc ce arbitri au fost delegați la tușă să decidă soarta unor partide îmi vine să-mi schimb impresia despre modul cum înțeleg unii acest sport rege.

Dar una peste alta, totul decurge aproape bine. Afacerile merg, transferurile „unele spectaculoase" se fac, biletele se vînd, dar locurile rămîn goale.

Băieții noștri au făcut ce au putut.

Unii au în buzunar hîrtii cu valoare în valută forte, alții se vor întoarce acasă, nu înainte de a cunoaște mai bine, originile noastre antice, guvernul a fost prompt, „promisiunea" a fost promisiune, fiind onorată.

Ne-ar fi surîs un meci la Roma cu Italia, puteam fi un prag mai sus, dar am dat rateu. Nu ne-au ținut curelele, ne-am înecat... la mal.

Publicațiile de toate culorile din țara noastră se întrec în a găsi cele mai eficiente metode de a se vinde. Ce vreți, prea multe ciuperci au apărut după ploaie, în timp ce unii se plîng că lipsește hîrtia pentru tipărirea manualelor.

Se oferă premii pentru cei ce vor da pronosticuri pentru fazele finale, unele chiar de invidiat, vor fi și din aceia care vor cîștiga deși știu că este greu, „Coppa del Mondo" ne-a oferit destule surprize.

Marcel APOSTOLACHE

Schillaci, felicitat „cu tărie" de coechipieri, după înscrierea primului gol în partida Italia — Uruguay. Se pare că „urările" i-au priit el fiind autorul unicului gol al partidei Italia — Irlanda, victorie cu care, peninsularii s-au calificat în semifinale

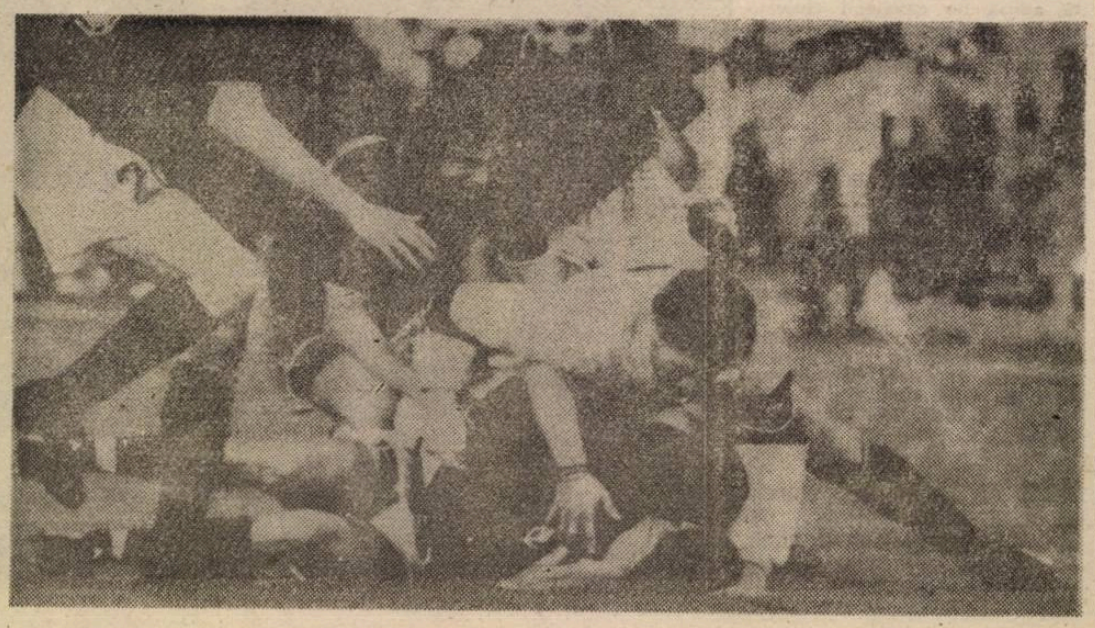

TELEX... TELEX

● După cum a anunțat un purtător de cuvînt al Federației Internaționale de Fotbal, în luna decembrie va avea loc la Zürich o reuniune în care se vor examina modalitățile de disputare a viitorului campionat al lumii ce se va disputa în S.U.A. Printre altele va fi luată în discuție propunerea președintelui F.I.F.A. J. Havelange, ca Africa să fie reprezentată de 3 echipe față de două ca pînă acum. De asemenea, este posibil ca și Asia și Zona America de Nord, America Centrală și Caraibilor să fie reprezentate de cîte 3 echipe. Comportarea bună a formațiilor din Africa, America Centrală și Asia, constituie un argument în adoptarea unor hotărîri care să satisfacă dezideratul acestor continente.

● **Madrid.** Președintele Federației spaniole de fotbal a anunțat prelungirea contractului antrenorului reprezentativei iberice, Luis Suarez, pe o perioadă de trei ani. ● **Roma.** Maradona: „Caniggia este un bun jucător. El are un turbo în inimă". ● Jucătorul cehoslovac Tomas Sukravic, care a înscris pînă în sferturile de finală 5 goluri, a fost solicitat de formația din Genova.

O premieră absolută pentru sportul sibian

Baschetbaliștii de la Balanța C.S.U. în „CUPA CUPELOR"

Mai în glumă, mai în serios — cum doriți să o luați — se poate spune că divizionarei A de baschet Balanța C.S.U. Sibiu i-a „priit" sponsorizarea oferită de cotidianul independent „Tribuna". Ea a terminat campionatul pe locul al treilea, urcînd pentru prima dată pe podium, de la promovare, și drept urmare va realiza o premieră absolută pentru sportul sibian, participarea la una din competițiile continentale.

Evident cele scrise mai sus nu au nici măcar vaga intenție de a umbri eforturile materiale, decisive de altfel, făcute de către Întreprinderea „Balanța" și C.S.U., așa după cum nici acestea nu vor putea nega — dînd cezarului ce este al cezarului — că această performanță de excepție este, în primul rînd, rodul talentului, pasiunii, dăruirii și muncii asidue a jucătorilor și antrenorilor.

Pentru a oferi cititorilor noștri cîteva amănunte necesare privind participarea la „Cupa cupelor" precum și modul în care se pregătește aceasta, am avut un scurt dialog cu Mircea Vulc, antrenorul secund al echipei.

— Felicitări și succes în „Cupa cupelor"!

— Mulțumim... mai ales pentru urările de succes de care vom avea oricum, nevoie. Spun aceasta deoarece tragerea la sorți ne-a pus în fața unei echipe foarte puternice. Mai precis vom juca direct în turul doi (una caldă) cu Knnor Bologna, Italia (una rece), echipă ce s-a aflat în ultimii ani printre protagoniștele „Cupei cupelor" și „Cupei Koraci".

— Care sînt datele și locurile de disputare a meciurilor?

— 23 octombrie, la Brașov, turul. Sper că nu se miră nimeni de ce jucăm la Brașov. F.I.B.A. nu a omologat — și nici nu putea să o facă — sala de la Sibiu, așa că vom fi nevoiți să susținem meciul de „acasă"... în deplasare. Sper că această neplăcută situație să constituie un argument în plus — și nu oricare — pentru construirea unei săli polivalente la Sibiu. Returul va avea loc la 30 octombrie la Bologna.

— Ce cuprinde programul de pregătire, atît în vederea campionatului, cît și a participării la „Cupa cupelor"?

— Vacanța se va sfîrși la 20 iulie. După vizita medicală și reacomodarea la efort va începe o perioadă de pregătire la Sibiu, pînă la data de 4 august. Între 5—17 august vom efectua un stagiu de pregătire centralizată la Timișu de Sus, continuat de antrenamente la Sibiu, din 25 august urmînd a susține și meciuri de verificare. Sperăm să realizăm obișnuitul turneu de pregătire în Polonia, în perioada 1—10 septembrie, pe care îl considerăm foarte important în vederea startului în campionat, ce va avea loc la 15 septembrie, prima etapă urmînd a juca acasă.

În vederea participării la „Cupa cupelor" sîntem în stadiul de perfectare a participării — în perioada 21—25 septembrie — la un turneu în Austria, la Klagenfurt. Invitația ne-a fost adresată prin intermediul ziarului „Hermannstädter Zeitung" — căruia îi mulțumim — o publicație tot din cadrul „casei" care ne sponsorizează.

— Să ne oprim aici, deocamdată, cu promisiunea că vom reveni, permanent, cu lucruri interesante.

— De acord și sîntem, oricînd, la dispoziție.

Octavian RUSU

VEȘTI DIN CULTURISM

În zilele de 23—24 iunie 1990 s-a desfășurat la Tg. Jiu concursul republican de culturism „CUPA CONSTANTIN BRÂNCUȘI" la care au participat 60 de culturiști de la toate cluburile de culturism din țară. La această primă ediție sportivii sibieni au avut o comportare meritorie.

La juniori, categ. +80 kg sportivul Iliu Gheorghe de la A.S. „Avicola" Sibiu s-a clasat pe locul II, obținînd de asemenea și locul III la seniori, categ. +90 kg.

La seniori, categ. 65 kg Curtean Ioan care este și antrenor la A.S. „Avicola" Sibiu, s-a clasat pe locul 3. La categ. 70 kg, Polici Emil de la A.S. „Carpați" Mîrșa s-a clasat pe locul II.

În cadrul concursului de culturism feminin, categ. + 57 kg sportivele sibience reprezentate de Muraru Felicia de la A.S. „Carpați" Mîrșa — actuala campioană națională — și de Cosma Violeta de la A.S. „Avicola" Sibiu — vicecampioană națională — au dominat întrecerea clasîndu-se în final ambele pe locul I. La proba de perechi, Cosma Violeta și Iliu Gheorghe de la A.S. „Avicola" Sibiu au prezentat un program deosebit de atractiv în premieră pentru spectatorii din Tg. Jiu care i-au aplaudat în repetate rînduri. Amintim pe această cale că ședința de lucru a Comisiei Județene de Culturism va avea loc pe data de 17 iulie 1990, ora 17, la sediul Direcției Județene a Sporturilor. Sînt invitați să participe toți reprezentanții secțiilor de culturism din județ.

HANDBAL C.S.Ș. Sibiu – ÎN TURNEUL FINAL

Zilele trecute s-a disputat la Sf. Gheorghe turneul final al Campionatului național de handbal rezervat juniorilor II, la care au participat echipele C.S.Ș. Brăila, C.S.Ș. Dinamo Brașov, C.S.Ș. Cluj-Napoca, C.S.Ș. Moreni, C.S.Ș. Piatra Neamț, C.S.Ș. Sibiu, C.S.Ș. Suceava, C.S.Ș. Tg. Mureș. Turneul și, implicit, titlul de campioană națională l-a cîștigat echipa C.S.Ș. Piatra Neamț. Juniorii sibieni, pregătiți de prof. Olimpiu Savu, au obținut următoarele rezultate: 18—18 cu C.S.Ș. Piatra Neamț, 24—23 cu C.S.Ș. Brăila, 18—21 cu C.S.Ș. Tg. Mureș, în seria I. În partida pentru locurile 5—6, C.S.Ș. Sibiu a învins pe C.S.Ș. Dinamo Brașov cu 28—22. Lotul sibienilor i-a cuprins pe Ștefan Laufceag, Tiberius Pitu, portari, Alexandru Mureșan, Flavius Iacob, Mircea Răcean, Dorin Purcărea, Florin Popa, Dumitru Holom, Claudiu Dreptate, Arnold Peter, Raul Oprea, Ovidiu Anghel, Ovidiu Fiățilă.

De menționat că doi dintre sibieni — Ștefan Laufceag (16 ani, 1,89 m) și Dumitru Holom (16 ani — 1,95 m) au fost selecționați în lotul național de juniori, participînd, începînd cu data de 24 iulie a.c., la tabăra specială organizată la Alba Iulia.

Scurte considerațiuni pe marginea campionatului județean de fotbal

III. Dacă recent încheiatul campionat a marcat un plus la capitolul pregătirii generale a echipelor și de aici un sensibil și evident echilibru al partidelor dintre ele (cu cîteva mici și nesemnificative excepții), față de trecutele ediții formațiile au manifestat însă serioase carențe la capitolul educării jucătorilor în respectarea prevederilor regulamentare. În ciuda deselor apeluri ale Comisiei județene, în actualul campionat au fost „distribuite" 355 cartonașe galbene unui număr de 189 jucători, pentru care unii din ei au efectuat 116 etape de suspendare (în ediția trecută 331 avertismente pentru 163 jucători cu 106 etape penalizare). Dacă în 1988—1989 au fost eliminați 28 jucători care au totalizat 55 etape de suspendare, iar unul a fost exclus din viața sportivă, în sezonul actual au fost eliminați cu 6 mai mult, s-au dictat sancțiuni ajunse în dreptul cifrei de 86 etape, trei dintre „delincvenți" fiind îndepărtați de pe stadioane pe cîte un an. În general marea majoritate a avertismentelor au fost acordate pentru proteste la decizii sau pentru încălcarea cu persistență a regulilor de joc. Eliminările au survenit ca urmare a comportării violente față de adversar, a injuriilor aduse arbitrilor sau, ceea ce e și mai grav, a lovirii acestora. E cazul ca în cadrul asociațiilor să se facă o mai temeinică educație jucătorilor în spiritul respectării partenerilor de întrecere, a arbitrilor și a publicului spectator. Exemple negative sînt, din păcate, prea multe așa că ne vom rezuma a cita doar cîteva. Progresul Dumbrăveni a acumulat în acest sezon un număr record de 30 cartonașe galbene acordate unui număr de 17 jucători (!!) (S. Tudora a primit singur 7 avertismente). Aceeași echipă a avut 5 eliminați din care 3 au fost suspendați pe cîte 1 an (E. Keul, A. Suciu, V. Sancu). Pentru lovirea arbitrului aceleiași asociații i s-a ridicat dreptul de organizare pe teren pe 4 etape în viitorul campionat, iar antrenorului să asiste echipa în teren timp de un an. Tot 30 de avertismente a acumulat și Textila Cisnădie însă doar cu un singur eliminat. Multe cartonașe galbene au primit de asemenea jucătorii formațiilor Balanța (27), Carbomet (25), I.T.A.-Geamuri (24), Tractorul (23, din care 5. Căpățînă 7). Cele mai puține se înregistrează în contul echipelor: C.F.R.-I.U.P.S. (14), Automecanica (17), Vitrometan (17). La capitolul eliminări trebuie să cităm și performanța nedorită a Balanței care cu 5 cartonașe roșii acumulate, egalează în acest clasament al indisciplinei pe Progresul Dumbrăveni. La polul opus comportarea echipei Construcții care, deși a primit 22 avertismente, este singura din întregul eșalon ai cărei jucători n-au văzut cartonașul roșu. Slabă consolare dacă din celelalte 15, în afara celor două pomenite mai sus au fost asociații cu cîte 3 eliminați (Firul Roșu T., Progresul Orlat), altele cu cîte 2 (Relee, I.T.A.-Geamuri, Mecanica, Unirea O. Sibiului, Tractorul, Vitrometan și Automecanica). În această situație credeți oare că celelalte 4 cu cîte un singur jucător eliminat, merită să fie felicitate?

Iată de ce e necesar să tragem un serios semnal de alarmă conducerilor asociațiilor, pentru ca în viitor acestea să acorde o atenție sporită acestui aspect, deloc neglijabil, ce trebuie avut în munca de formare, creștere și educare a fotbaliștilor. Lucrul este cu atît mai stringent cu cît în acest an, și campionatul județean al juniorilor a fost marcat, în această direcție, de foarte multe deficiențe (93 cartonașe galbene și 20 (!!!) eliminați cu 52 etape suspendare, iar 4 suspendați pe cîte 6 luni). Nu putem încheia aceste sumare considerații fără a menționa contribuția importantă adusă de cavalerii fluierului la buna desfășurare a campionatului județean. Prestațiilor de calitate ale arbitrilor din lotul republican, la care s-a apelat în multe împrejurări, (A. Huzu, P. Cristian, G. Nan, I. Ramf, N. Florescu, T. Gusan, T. Marcu, N. Suciu, V. Hințea, I. Negulei și a proaspeților promovați D. Cîrpătorea, L. Ducu, M. Vulcu, D. Sopa și G. Bucureasa), trebuie menționată comportarea constant bună a celor din lotul județean care, prin maniera în care au condus jocurile, au mulțumit atît combatantele cît și exigențele publicului spectator. E cazul să evidențiem în acest sens pe: V. Comănici, I. Ilea, M. Nițescu, I. Coduban, I. Nedelcu, Z. Sinea, C. Nedelcu, L. Szaytos, I. David, V. Fulga, M. Core, V. Preda ca și pe mai tinerii: M. Ciolacu, D. Curtean, M. Stoica, I. Teleșpan și O. Bran.

V. MARA

Vara-i aproape la jumătate. Căldură mare, dom'le! Berea se găsește tot mai rar și cînd este-i ca leșia. Așa că nu ne rămîne decît să ne consolăm cu apa strandurilor. E adevărat că n-avem decît două ștranduri mari și late — cel din parcul „Sub arini" și cel de pe str. Cărlova.

Și totuși sînt persoane — ca cele din fotografie — care preferă bazinul „Olimpia". Alegeți!

Pentru albumul dv Cîndva, gimnastele sibiene

Într-adevăr dacă priviți fetele din imaginea surprinsă de fotoreporterul nostru **Vasile Cirdei** trebuie să vi le reamintiți pe gimnastele respective care, cu ani în urmă, reprezentau o forță pe plan național și mondial. Dar să le enumerăm: de la stînga spre dreapta **Mihaela Stănuleț** (astăzi antrenoare la C.S.Ș. Sibiu) — medaliată cu bronz la Europenele de la Göteborg din 1983; medalia de argint cu echipa națională la Budapesta 1983 și cu aur cu echipa la Olimpiada de la Los Angeles 1984; **Dorina Ungureanu** (astăzi antrenoare la C.S.Ș. Sibiu) componentă a lotului olimpic 1984; **Melitta Rühn** (prof. educație fizică, acum în R.F.G.) — componentă a echipei țării noastre campioană mondială la Fort Worth 1979, (alături de Nadia Comăneci, Emilia Ebele, Dumitrița Turner, Rodica Dunca și Mariana Vlădărău), — medaliată cu bronz la individual compus și la sol la susamintitele campionate mondiale din 1979; medalia de argint cu echipa la Jocurile Olimpice — Moscova 1980, plus două medalii de bronz la sărituri și paralele la aceeași întrecere; **Camelia Renciu** (termină acum I.E.F.S.-ul) medalia de argint cu echipa la C.M. Budapesta 1983 și locul 6 la individual compus la C.E. de juniori 1982; **Simona Renciu** (termină la fel ca și sora ei geamănă — Camelia — I.E.F.S.-ul) și ea componentă a lotului olimpic.

Putem spune că fetele de mai sus au fost în perioada 1978—1985 o puternică pepinieră a gimnasticii românești. Acum, cînd condițiile de pregătire sînt „ceva" mai bune, speranțele ne sînt îndreptate spre... 1995, sau poate mai curînd. Le așteptăm.

Ilie IONESCU

Confesiunile fotbalistului Ion GHEORGHE

„Am școală înaltă, nu se vede?"

— Unde am rămas cu confesiunile, Gică?

— La facultățile de cabernetică și de merlotică...

— Bine, bine, dar ce școli ai făcut pînă la studiile tale „universitare"?

— Nici una, nea Mircea, pentru că nu sînt zidar.

— Dar la Făgăraș, n-ai făcut nimic?

— Ba da. Am făcut Liceul „Radu Negru". Țin minte că i-am pus și țiglele și scocurile prin '75. Era director pe vremea aceea un om de mare omenie, profesorul Horațiu Judele, un exemplar susținător al sportului. Cred că am făcut vreo 2—3 ani la liceul acela.

— Asta-i culmea, măi Gică! Nu mai știi cîți ani ai făcut?

— Păi dacă treceam așa de rar pe acolo, uitasem pînă și în ce an sînt! Cu profesorii, în schimb, mă aveam de minune. Întrebați-l pe director! Numai de bine mă vorbeau în cancelarie. Și asta pentru că nu le-am creat probleme niciodată.

— Parcă n-aș crede!

— Păi dacă nu treceam pe la școală, cu ce să-i supăr?

— Și ce note aveai?

— Într-un trimestru am luat un „solfegiu" întreg! M-a scos o dată la tablă un profesor care se avea cu fotbalul ca liniile de cale ferată, adică paralel.

— Și ce-a avut cu tine?

— Mi-a spus: „Ia buretele și șterge-o". L-am luat, disciplinat cum eram, și am șters-o pe... ușă. Am revenit a doua zi. Mi-aduc aminte că eram prin clasa a IV-a la generală, și nu știu pentru ce învățătoarea mi-a spus: „Mîine vii la școală tuns cu tăticu-tău"!

— Și te-ai dus?

— Da. M-am dus acasă și i-am spus tatei să se tundă că mîine îl duc la învățătoare. Tata a înțeles că făcusem din nou o boacănă și a doua zi, venind de la școală, mi-a întins urechile. De la Făgăraș, prin clasa a X-a, m-am mutat la Liceul „Dimitrie Bolintineanu" din București, unde am fost coleg cu Oneață Augustin, fostul dinamovist. Dar dacă-ți spun una, nea Mircea, te ici la judo singur!

— Ia zi, Gică.

— Am terminat anul V fără emoții, și eu și Augustin. Cred că era prin iunie cînd am dat bacalaureatul. Mi-amintesc că am stat amîndoi în școală de dimineață pînă pe la ora 16. Proiectul nostru de diplomă a fost „Aprinderea electronică la Dacia 1300".

— Și l-ai făcut, desigur.

— Nici nu l-am văzut! Dar stați să continui. Cum profesorul nu mai venea, ne-am plictisit și am plecat cu Oneață la o „bibliotecă" din apropiere, să ne destindem. Eu am citit două „volume" de Bourbon, adică poezii, iar Augustin două de Jidvei, adică polițiste.

— Ce-i totuși cu proiectul vostru? Că școli am priceput că ai, nu glumă!

— Am școli înalte, nu se vede? „Bolintineanu" avea 4 etaje... Dar să continui. Și am plecat cu prietenul meu să aducem profesorul de la „Electroaparataj" unde mai avea și alte ore. Am traversat tot Bucureștiul pînă aproape de stadionul „23 August". L-am găsit, l-am luat și, în drum spre școală, i-am propus să intrăm la restaurantul „Național" să mîncăm ceva. „De acord, băieți — ne-a spus, dar nu stăm mult". Cum am intrat, chelnerii au sărit pe noi.

— Dar de unde vă știau?

— În nici un caz de la concertele simfonice! Făcusem destule „cursuri" pe acolo. Și ne-am pus pe bere. Ce bună era pe vremea aceea! Și n-am stat mult. Numai pînă cînd profesorul a început să ne pupe. Cum îi devenisem amîndoi foarte simpatici, pe drum, spre școală, l-am întrebat despre ce-o să vorbim la examen. „Tu — mi-a zis mie — vorbești despre... ștergătorul de parbriz, iar tu (n.n. Augustin) despre... roata de rezervă!" Și toată lumea a fost fericită și cu lacrimi pe obraz...

Discuție consemnată de **Mircea BIȚU**

(va urma)

ȘAH Cantonament la... domiciliu

2. **Marius Chiricuță:** „Pasiunea pentru șah mi-a venit în liceu, dar și atunci la mare concurență cu fotbalul și voleiul. Am luat șahul în serios în 1960, după ce am cîștigat Spartachiada de iarnă a tineretului. Devin campion al Capitalei la juniori în 1962, am succese deosebite cu reprezentativa națională de juniori și tineret, particip la două campionate mondiale universitare: Ybbs an der Donan (1968) și Dresda (1969), realizez un procent de 50 la sută la prima masă în Campionatul European Feroviar de la Buros (Suedia); în 1973 obțin titlul de maestru al sportului și antrenor categoria I, cu echipa A.E.M. Timișoara; sînt de două ori vicecampion în C.R.E.M. edițiile 1982 și 1987, vicecampion al Capitalei (1973) și al Timișoarei (1986), am la activ 4 finale „B" în Campionatul Republican de Seniori. De asemenea, îmi place șahul prin corespondență, fiind mereu solicitat în echipa reprezentativă a țării, cu care am cîștigat „Cupa țărilor latine", ediția a III-a și „Cupa Prieteniei Țărilor Dunărene".

— Vă mulțumim și vă dorim succes!

Traian BANEA

P.S. În perioada 21 V — 3 VI a.c. la Eforie Sud s-a desfășurat Turneul internațional feminin „LIBERTATEA", la care au participat concurente din U.R.S.S., Grecia, Polonia, R.F.G. și bineînțeles România. La acest turneu maestra internațională de șah Iudita Kantor-Chiricuță a ocupat locul I, cu un procentaj de 7 puncte.

E bine să știm...

- Un jucător de fotbal poate fi eliminat în timpul sau înainte de începerea jocului. Cel eliminat înainte de începerea jocului poate fi înlocuit de un alt jucător înscris pe foaia de arbitraj ca rezervă, dar numai înainte de a se fluiera începutul partidei.
- Jucătorul de rezervă care a înlocuit un titular poate fi înlocuit la rîndul său cu un alt jucător de rezervă, în cadrul înlocuirilor admise de regulament.
- Jucătorii pot părăsi terenul de joc fără ca acest lucru să fie sancționat de arbitru și pentru a evita o poziție de ofsaid sau în scop tactic.
- În cazul în care arbitrul de centru nu a fluierat ofsaidul semnalizat de arbitrul de linie, acesta este obligat să lase fanionul în jos și să-și continue activitatea.
- În cazul cînd arbitrul constată că durata primei reprize a fost mai mare de 45 de minute, timpul cu care s-a depășit această durată nu poate fi redus din cea de-a doua repriză chiar dacă în cazul depășirii neregulamentare s-a înscris sau nu vreun gol.
- Dintr-o lovitură de la poartă, în prima fază, nu există ofsaid. (Lovitura de la poartă are menirea să reintroducă mingea în joc).
- La o lovitură de la colț nu există ofsaid în prima fază.

Garry Kasparov: „Nu există sport mai dur ca șahul"

— Ce deosebește un bun jucător de un mare jucător?

— Înainte de toate, vă repet, trebuie să fii un luptător. Trebuie să dorești să te bați pe viață și pe moarte. Iar în al doilea rînd trebuie să ai o legătură aproape mistică, aproape religioasă, cu jocul. Nu-ți ajunge doar cunoașterea lui teoretică. Este un sentiment special pe care nici nu pot să-l explic.

— Cum explicați faptul că în U.R.S.S. se joacă șah la un nivel atît de înalt? De ce, contrar la ce se întîmplă în lume, în țara dumneavoastră atît de mulți oameni joacă șah?

— Pentru că, în general, nici nu prea ai ce face în această țară. Șahul li se potrivește rușilor ca o mănușă. Este cel mai simplu dintre sporturi, n-ai nevoie de terenuri speciale sau de instalații costisitoare pentru a practica șahul. Tot ce-ți trebuie sînt o tablă de șah, 32 de piese și un colț liniștit într-un parc. E un mijloc de distracție foarte simplu. Și, de ce să n-o recunoaștem, este un mijloc de a-ți face viața mai agreabilă și, dacă ai într-adevăr vocație, un mijloc de a-ți crea un statut social mai bun și de a ajunge la un nivel de viață superior celorlalți.

— Dumneavoastră ca rus le știți cel mai bine...

— Eu nu sînt rus. Jumătate sînt armean, iar jumătate evreu și locuiesc la Baku, în Azerbaidjan. Dacă vreți sînt sovietic dar în nici un caz rus.

— De acord. Sînteți sovietic și mîncați la micul dejun icre negre. Este ceva normal?

— Bineînțeles.

— Toți șahiștii sovietici mănîncă icre negre la micul dejun? Este un aliment necesar creierului?

— Nu. Puțini dintre ei își permit. Eu însă, care sînt născut pe malul Mării Caspice, mănînc icre negre pentru că este un produs specific, regional. Eu le pot procura mai ușor decît alții. Costă mult, e-adevărat, dar nu-mi lipsesc banii. În timpul competițiilor icrele negre sînt mîncarea mea preferată pentru că sînt consistente, ușoare la stomac și se pot infuleca în 5—10 minute.

— Cu sau fără caviar, majoritatea șahiștilor profesioniști sînt dotați cu o excelentă memorie. A dumneavoastră este înnăscută sau formată de-a lungul anilor?

— Eu m-am născut așa. Trebuie să ai un talent special pentru a ajunge mare campion. Este o condiție sine qua non.

— Se spune că țineți minte sute de numere de telefon. Aveți aceeași bună memorie și-n alte domenii?

— Bineînțeles. Cînd eram la liceu participam la diverse turnee lipsind de la cursuri. Cînd reveneam la școală trebuia să recuperez. Citeam o dată 30—40 de capitole din manual și puteam să le reproduc ca o bandă de magnetofon. Pot să rețin o cantitate foarte mare de informații dar pe o perioadă limitată. Este o caracteristică a memoriei mele. Dar să știți că pentru a fi un bun șahist nu-i suficient să ai o memorie bună. Este adevărat că memoria te ajută să reții cîteva zeci de deschideri, de exemplu. Dar la un nivel înalt de joc trebuie să poți anticipa atît mutările adversarilor cît și răspunsurile tale în mai multe variante. Este o mare deosebire între capacitatea de a prevedea și memorie.

— Cîte mutări poate să prevadă un mare jucător de șah?

— Depinde de poziție. Șahul este un joc complex. Eu pot calcula între 10—15 mutări înainte. În general pozițiile sînt foarte complicate. Fiecărei mutări i se pot da cinci răspunsuri care l-a rîndul lor presupun alte 25 de variante care... Și-atunci trebuie să apelezi la intuiție, la capacitatea de a evalua situația. Nu-i deloc rău dacă poți anticipa 5—6 mutări înainte.

— Este adevărat că nu vă place să pierdeți?

— Fără îndoială. Mă simt pur și simplu rău cînd pierd pentru că știu că la un moment dat am făcut o greșeala. Cînd îmi analizez partidele pierdute îmi dau seama unde am comis eroarea și nu mi-o pot ierta. Cărui luptător îi place să piardă. Iar mie cu atît mai mult cu cît știu că acela care m-a bătut este mai slab ca mine. Eu înțeleg șahul mai bine decît el, joc mai bine decît el și pierd numai pentru că am făcut niște mutări stupide. Ei bine, asta nu mi-o pot ierta. Pentru moment mă detest profund. Este un sentiment pe care-l am și cînd dau simultane împotriva a 25 sau 30 de adversari. În acest caz este firesc să faci greșeli pentru că nu te poți concentra la fiecare partidă. Și-atunci ajungînd în dificultate, m-apucă dracii: cum să pierd eu în fața unui amator oarecare. Îmi amintesc că o dată, cu ocazia unui simultan organizat de televiziunea franceză, i-am dat unei tinere, ca avantaj, regina. Asta făcea parte din spectacol. Ei bine, această tînără a început să mă pună în dificultate deși nu era decît o jucătoare amatoare. Chiar lipsit de regină doream să cîștig deși toată lumea știe că fără regină este aproape imposibil să cîștigi. Pînă la urmă am învins. Pentru că în șah atunci cînd pierzi este ca și cînd ai muri. (va urma).

în românește de **N. I. DOBRA**

COPPA DEL MONDO ITALIA '90

TELEX... TELEX...

● Dacă fotbaliştii englezi n-au pus probleme deosebite arbitrilor dînd dovadă de fair-play (doar ei au „inventat" acest cuvînt, nu?), în schimb suporterii lor nu s-au dezminţit nici de astă dată speriind lumea din oraşele italiene pe unde au umblat. Bineînţeles că poliţia n-a stat cu mîinile încrucişate. Arestaţi, huliganii au fost judecaţi de Tribunalul din Alghego care le-a dat condamnări variind între 4 şi 8 luni închisoare (cu suspendarea pedepsei), fiind apoi conduşi cu dubele la avion şi expediaţi la Londra. N-au decît să-şi spargă televizoarele de acasă. ● În acelaşi context, un purtător de cuvînt al U.E.F.A. a declarat că sînt slabe speranţe ca echipele engleze să fie reprimite în cupele europene atîta vreme cît chibiţii lor nu-şi bagă minţile în capetele lor răse şi pline de cucuie. Asta înseamnă că şi în ediţia 1990/1991 vor lupta pentru trofee nemţii cu italienii. ● Jackie Charlton după meciul Irlanda — România: „Sînt la fel de fericit cum am fost în 1966, cînd am cucerit, ca jucător, titlul mondial. Trebuie să aduc un omagiu formaţiei române, mai tehnică, dar destul de lentă, care pornea ca favorită. În momentul crucial al loviturilor de la 11 metri n-am făcut altceva decît am felicitat jucătorii pentru modul în care au evoluat şi le-am indicat să-şi desemneze singuri pe cei care vor încerca să transforme penalty-urile. Lista a fost alcătuită de ei înşişi, întrucît eu cred că un fotbalist care se angajează la o astfel de sarcină ingrată demonstrează siguranţă şi voinţa de a face un lucru bun. Este singura soluţie de a alege după părerea mea". Din păcate, Emerich Jenei a fost de altă părere şi ne-a... mazilit. ● Pînă la această oră, într-un clasament neoficial al celor mai buni jucători ai turneului final, pe primele locuri se află: Canejo (portarul echipei din Costa Rica), Matthaäus R.F.G., Scifo (Belgia), Lăcătuş (România), Maradona (Argentina). ● Nici nu ajunsese acasă Lazaroni, antrenorul reprezentativei Braziliei, şi deja gurile rele îl şi dăduseră afară înlocuindu-l fie cu Falcao, fostul jucător al naţionalei cariocas şi al echipei A.S. Roma, fie cu Carlos Alberto Pereira, actualul selecţioner al echipei Emiratelor Arabe Unite. ● Federaţia Internaţională de Fotbal a respins apelul Federaţiei vest-germane privind eliminarea lui Rudi Völler şi avertismentul dat lui Matthäus în partida R.F.G. — Olanda. Potrivit declaraţiei făcute de şeful de presă al F.I.F.A., Guido Tognoni, aceste sancţiuni nu sînt imputabile unor erori ale arbitrului argentinian Carlos Loustou. Infracţiunile pot fi verificate pe casetele video. Delegaţia vest-germană a insistat, totuşi, să fie reconsiderată plîngerea sa întrucît în cazul lui Rudi Völler nu există dovezi că ar fi fost vinovat. În consecinţă, Federaţia vest-germană cere despăgubiri cel puţin morale. ● La actuala ediţie a campionatului mondial de fotbal participă, ca observatori, şi 10 japonezi care au venit să „spioneze" pe cele mai bune 24 de echipe ale lumii. ● La Lisabona s-a anunţat că internaţionalul bulgar Emil Kostandinov, vîrful de atac al formaţiei T.S.K.A. Sofia, va evolua la echipa portugheză F.C. Porto.

Rijkaard îşi poate păstra această imagine ca amintire a partidei R.F. Germania — Olanda meci pe care l-a părăsit, ca şi Voeller, ca urmare a „atentatului" la rîndurile arbitrajului, stabilite de F.I.F.A.

ITALIA '90

— ARITMOGRIF —

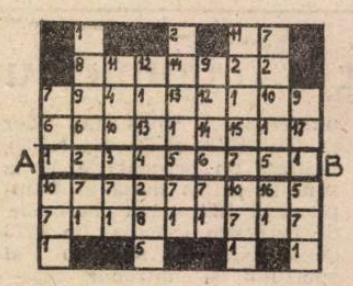

Inlocuind cifrele cu litere veţi afla pe rîndurile verticale 9 din ţările participante la turneul final al Campionatului Mondial de fotbal ITALIA '90, iar pe orizontala A—B ţara lui Maradona a cărei echipă este deţinătoarea trofeului suprem, cîştigat la ediţia 1986 din Mexic.

George MARINA

Ştiaţi că...

...Conform calculelor făcute în urma unor cercetări speciale reiese că jucătorii de fotbal cu renume rămîn efectiv în posesia mingii, în medie, timp de 7 minute din totalul celor 90 cît durează un meci? Restul meciului, deşi sînt aproape în continuă mişcare, ei nu se află în posesia mingii.

...pauza între reprize este de 5 minute? Ea poate depăşi această durată doar cu încuviinţarea arbitrului. Cu toate acestea s-a ajuns, aproape unanim, de acord că acest timp este efectiv de odihnă în cabină, fără a se socoti timpul necesar deplasării de la teren în cabină şi înapoi.

...durata medie a unei partide de fotbal este de 56—66 de minute? Pentru repunerile de la margine se pierd, în medie, 9 secunde; pentru o lovitură liberă — 16 secunde; pentru executarea unui corner — 19 secunde, iar pentru reluarea jocului după înscrierea unui gol — 32 de secunde etc.

...la un concurs pentru desemnarea jucătorului cu cea mai lungă aruncare de la margine a cîştigat Babby Woodruff de la „Crystal Palace" cu o aruncare de 35 de metri.

...suprafeţei de poartă (careu mic) i se mai spune şi „suprafaţa de protecţie a portarului"? Suprafeţei de pedeapsă (careul de 16,5 m) i se mai spune „suprafaţa de protecţie a atacanţilor".

...distanţa regulamentară la care trebuie să se afle jucătorul echipei adverse la executarea unei lovituri directe este de 9,15 m?

...dacă mingea intră în joc (depăşeşte careul de 16 m) şi apoi, readusă de vînt, intră direct în poarta executantului se acordă corner?

...un jucător de fotbal poate înscrie un gol valabil fără să intre în terenul de joc? Se cunosc cazuri cînd jucătorul de rezervă după prezentarea legitimaţiei la arbitru a executat o lovitură de colţ şi a înscris fără să intre efectiv în teren.

(urmare din pag. I)

Müller, este talentat, are un acut simţ al porţii şi este încă tînăr (25 ani). Numai că el joacă în Italia şi golurile de acolo nu-s valabile în Germania. Numai valuta... ● Dintre antrenorii prezenţi în Italia cei mai „galonaţi" sînt desigur Franz Beckenbauer (R.F.G.) care a primit de două ori — în 1972 şi 1976 — „Gheata de aur", trofeu oferit de revista France-Football celui mai bun fotbalist al Europei şi Luis Suarez, antrenorul Spaniei, şi el cel mai bun de pe continent în 1960. Cine a zis că dintr-un fotbalist mare nu poate ieşi un antrenor mare (Asta se întîmplă la noi: vezi Petschowski, Dumitrache, Dobrin, Boc, Pîrcălab etc.). ● Nu lipsesc nici foşti golgeteri ai Europei, tunarii, spaima portarilor, numai că unii îşi ţin „ghetele de aur" sub pat. Iată-i: Erwin Vandenberg (Belgia) — golgeter al continentului în 1980 cu 39 goluri marcate; Wim Kieft (Olanda) în 1982 cu 32 goluri, Marco van Basten (Olanda) în 1986 cu 37 goluri, Rodion Cămătaru (ştiţi cine-i) în 1987 cu 44 goluri şi Dorin Mateuţ (tot de acolo) în 1989 cu 43 goluri. Cîte puncte au realizat „sperietorile" astea pînă acum, număraţi-le dumneavoastră! ● Unul dintre cei mai înstăriţi (şi mai şmecheri) manageri internaţionali este „senor", Antonio Calendo — un spaniol care face pe italianul. El îi... manipulează pe: Carnevale, Antognoni, Baggio, Iachini, Ramon Diaz, Bonetti, Caniggia, Troglio şi Pasculli. În fotbal managerul este sinonim (după opinia mea) cu „peştele" din industria străzii. Adică ia procente pe... sudoarea altora. ● Fraţii lui Maradona sînt şi ei fotbalişti, dar nu ştiu cum se simt purtînd acest nume fără să-l onoreze cum se cuvine. Hugo are 20 de ani şi joacă la Gijon în prima ligă spaniolă, iar Raoul-Alfredo („Lelo") are 23 de ani şi-i legitimat, tot în Spania, la Granada, în liga a II-a. În locul lor mi-aş schimba numele. ● Fernando Signori, antrenorul particular al lui Maradona (cel autentic) declara unui ziarist: „Din două în două săptămîni Diego trebuie să-şi schimbe numărul de telefon, iar din cînd în cînd şi numărul de înmatriculare al maşinii din cauza napoliţanilor care-l vînează peste tot. Este un iad să te cheme Diego Maradona şi să locuieşti în Napoli". Probabil că aşa-i. Aş încerca şi eu această variantă fiindcă... fizicul lui nu-mi lipseşte... ● Scorul general al campionatelor mondiale de pînă acum este de 7—6 în favoarea Americii de Sud în disputa cu Europa. Ce-ar fi să apară pe tabel şi alte continente. Sau, vorba lui conu' Iancu: de ce să n-avem şi noi faliţii noştri? Dacă vă mai amintiţi, cînd a fost tragerea la sorţi a grupelor turneului final, onorata mare instanţă fotbalistică internaţională a inclus în prima grupă valorică: Spania, U.R.S.S., Scoţia, Austria, Iugoslavia, Olanda. Ce-a mai rămas din această „elită"? Praf pe tobă. Da, dar obrazul subţire cu cheltuială se ţine" ● Cel mai bun fotbalist din R.F.G. în 1989 a fost declarat Thomas Häsller. N-a arătat mare lucru, spre deosebire de celălalt laureat (din anul 1988) Jürgen Klinsmann care are stofă. Necunoscute sînt căile domnului. ● Nu mai vorbeşte nimeni de Alessandró Altobelli, fostul lider al reprezentaţiei Italiei. Nu s-a lăsat de fotbal dar cine mai are vreme să se ocupe de jucătorii din liga a doua. Pentru că „Acul" cum era poreclit Sandro — joacă la Brescia, formaţia care l-a lansat şi-ntre timp se ocupă şi de bunul mers al restaurantului pe care l-a deschis în acelaşi oraş. Vorba ceea, dacă nu curge cum curgea, măcar mai pică. Privatizarea este la ordinea zilei. ● Înaintea începerii turneului final de la Federaţia Olandeză de Fotbal s-a „scurs" informaţia cum că aceasta este teribil de îngrijorată pentru că, în cazul în care „portocala mecanică" ar cîştiga cupa, nu dispune de suficienţi guldeni pentru a-i răsplăti pe jucători. După cum se vede, teama nu şi-a avut rost, olandezii jucînd ca şi cînd ar fi zis: dă, doamne, să luăm bătaie! (n.i.d).

„CAN-CAN"-URI

Coppa del Mondo PUZZLE

R	P	O	E	R	O	M	A	N	I	A	D	A	I
O	C	D	A	A	N	G	L	I	A	C	I	A	R
B	O	C	V	Z	U	C	M	P	V	L	I	R	L
R	L	O	O	T	R	L	D	F	A	C	U	G	A
A	U	S	T	R	I	A	O	T	A	S	P	E	N
Z	M	T	V	L	E	B	I	V	C	P	I	N	D
I	B	A	A	T	U	E	O	I	D	A	C	T	A
L	I	R	M	S	R	L	A	T	L	N	A	I	U
I	A	I	R	C	S	G	S	D	O	I	M	N	R
A	R	C	J	O	S	I	U	G	E	A	E	A	U
U	F	A	H	T	L	A	E	M	B	S	R	E	G
P	G	E	G	I	P	T	D	E	G	S	U	A	U
F	C	O	N	A	U	T	I	O	L	A	N	D	A
T	I	U	G	O	S	L	A	V	I	A	P	R	Y

Cunoaşteţi cele 24 de ţări participante la „Coppa del Mondo" ITALIA '90? Dacă da, atunci încercaţi să le descoperiţi în careul de mai sus, pe orizontal, vertical sau... diagonal! Succes!

George MARINA

● Colectivul de redacţie: Mircea BIŢU, N. I. DOBRA, Ion PLEŞCA şi Octavian RUSU. ● Paginatori: C-tin Ghinea, I. Ionescu, D. Mărginean. Linotipişti: L. Buda, V. Ceciliu ● Articolele colaboratorilor se primesc, în fiecare săptămînă, de marţi pînă vineri, între orele 9—12, la camera 4, sediul cotidianului independent TRIBUNA. ● Colaborările de la competiţiile la zi sînt aşteptate, în fiecare duminică, la Întreprinderea Poligrafică Sibiu, între orele 14—17. ● Redactorii publicaţiei pot fi contactaţi la telefonul 1 25 06. ● Tiparul executat la Întreprinderea Poligrafică Sibiu

Tribuna Sporturilor

SUPLIMENT SĂPTĂMÎNAL DE INFORMARE SPORTIVĂ AL COTIDIANULUI INDEPENDENT TRIBUNA

Anul I
nr. 19
săptămîna 16—23 iulie 1990
4 pagini
2 lei

COPPA DEL MONDO ◆ COPPA DEL MONDO ◆ COPPA DEL MONDO

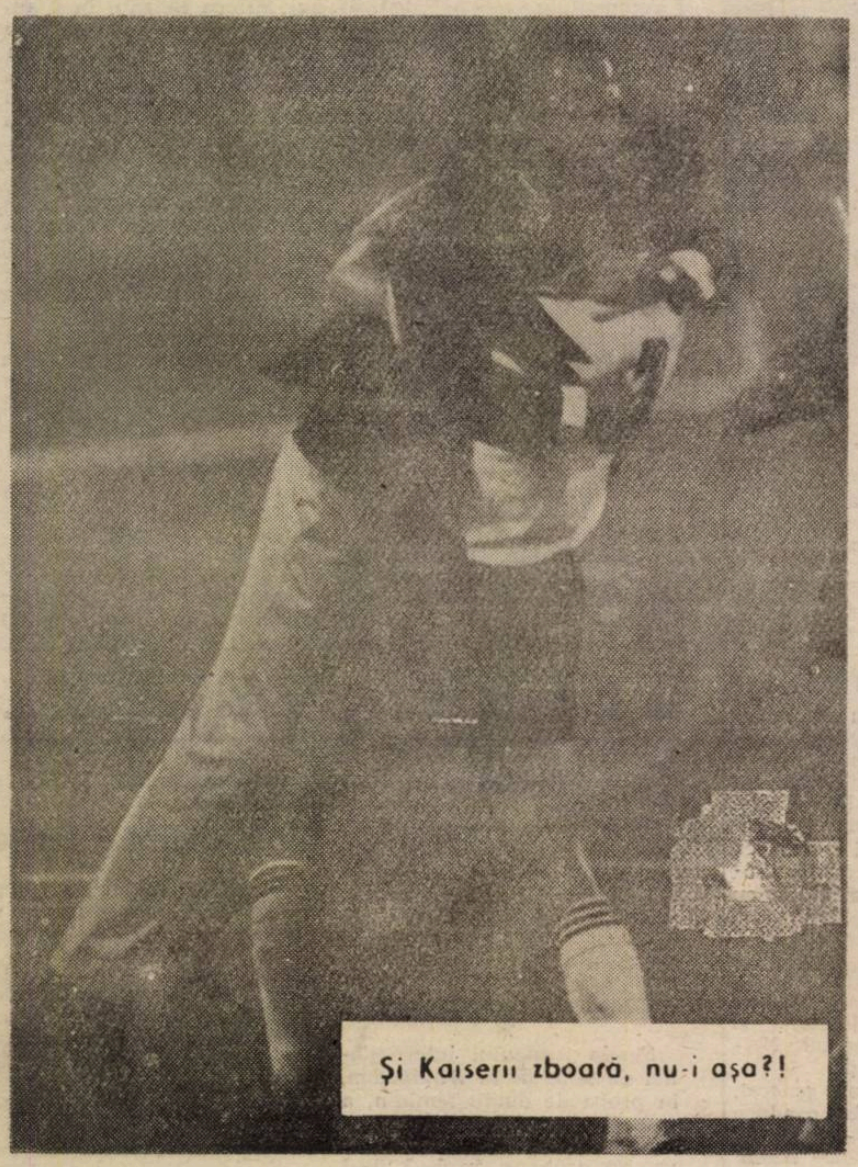

Şi Kaiserii zboară, nu-i aşa?!

Doamne, de ce m-ai lăsat?!

Privind înapoi cu mînie

La o săptămînă de la terminarea celei de-a 14-a ediţii a Campionatului Mondial parcă mi s-au mai limpezit impresiile şi mi-au mai trecut dracii. Aşa că, stînd strîmb şi încercînd să judecăm drept, să încercăm un fel de privire de ansamblu asupra a ce a fost.

În primul rînd să recunoaştem că mai bine de jumătate din timpul petrecut în faţa televizorului a fost pierdere de vreme. Adică n-am văzut mai nimic sau, în orice caz, n-am văzut ce ne aşteptam. Sistemul cu 24 de echipe împărţite în grupe preliminare în afară de faptul că aduce multă lume pe stadioane şi, implicit, mulţi bani, n-are darul de a contribui la creşterea gradului de spectaculozitate al întîlnirilor. A fost multă apă chioară turnată în... vinul italian, s-a jucat adesea doar pentru rezultatul imediat, s-au făcut calcule, cei mici s-au zbătut ca peştele pe uscat încercînd să-şi depăşească — fără să reuşească de cele mai multe ori condiţia, iar cei mari au făcut economie de efort în vederea confruntărilor decisive din fazele superioare.

În al doilea rînd, tradiţionala dispută dintre echipele europene şi sud-americane n-a mai purtat amprenta echilibrului, cele de peste ocean dovedind o îngrijorătoare scădere valorică. Uruguay-ul este umbra a ce era cîndva, Brazilia joacă estetic dar ineficient, iar Argentina... invers, adică eficient însă total inestetic şi, în plus, deosebit de dur. Aşa că, în mod firesc, europenele au cîştigat net bătălia.

În al treilea rînd, ideea Federaţiei Internaţionale de Fotbal de a lărgi aria de cuprindere a arbitrilor care să oficieze la turneul final, aducînd fluieraşi din Kuweit, Indonezia, Bahrein, Insulele Fiji, Republica Malgaşă, Cote d'Ivoire (probabil că dacă ar fi existat unul în Groenlanda l-ar fi adus şi pe acela!) s-a dovedit total falimentară. Este ca şi cînd m-ar fi trimis pe mine să conduc un meci de fotbal american sau o gală de box thailandez. De aici greşeli flagrante, rezultate neconforme cu situaţia de pe teren, proteste ale jucătorilor, ieşiri nesportive, ploaie de cartonaşe galbene şi roşii, un întreg cortegiu de atitudini care n-au darul să ridice calitatea spectacolului fotbalistic. Doar este un lucru dovedit că ţările cu un fotbal dezvoltat au şi arbitrii cei mai competenţi (n-am spus şi cei mai corecţi!), vezi Brazilia, Franţa, Germania, Anglia etc.

În al patrulea rînd se pare că se merge pe un drum periculos, acela al transformării turneului final într-un fel de carnaval cu cît mai multe concerte de tot felul, cu personaje politice de marcă apărute în prim-plan, cu orchestre rock şi pop, cu fanfare, cu parăzi ale modei, cu baloane, cu avioane, cu cai, cu cîini, cu computere, cu reclame (Adidaş Torsion şi Panasonic-ul mi-au scos peri albi), cu ce vrei şi ce nu vrei, dar cu foarte puţin fotbal. Nu mai e pentru nimeni un secret că fotbalul a devenit o mare şi rentabilă (pentru unii) afacere dar să nu fim luaţi de fraieri noi, amăriţii de contribuabili.

În fine, ca s-o spunem pe cea dreaptă, cum-necum, pînă la urmă, în ciuda tuturor vicisitudinilor între cele patru care-au ajuns în semifinale nu s-a strecurat decît un singur impostor — Argentina, celelalte trei meritîndu-şi locurile în fotoliile de orchestră.

Dar, asupra echipelor şi a comportării lor — cîteva opinii în articolul alăturat.

N. I. DOBRA

O întrebare la ordinea zilei

Au crescut cei mici, ori au scăzut cei mari?

Fără îndoială turneul final recent încheiat s-a desfăşurat sub semnul surprizelor de tot felul. Mai întîi au fost „minunile" petrecute în grupe. Dacă nimeni nu dădea doi bani pe Egipt, S.U.A., Coreea de Sud şi Emiratele Arabe Unite, toţi ştiind că n-au nici o valoare competiţională, în schimb cine ar fi bănuit că din grupa A se va califica echipa din Costa Rica în dauna Scoţiei, formată numai din jucători de la renumite cluburi profesioniste şi a Suediei, „spaima nordului".

A doua bombă cu explozie întîrziată a fost pusă în grupa B. Favorite porneau Argentina şi U.R.S.S. dar nu mult a lipsit ca ambele să fie scoase din cursă de cele două out-sidere România şi Camerun, în special echipa africană impresionînd prin fotbalul modern şi tehnic practicat. Pînă la urmă argentinienii s-au strecurat cu chiu, cu vai în „optimi". Mi-a lăsat un gust amar combinaţia dintre cei doi ruşi Lobanovski şi Nepomneanci ca să ne scoată pe noi din cursă (U.R.S.S. — Camerun 4—0 este un rezultat care pute de la o poştă după ce sovieticii nu fuseseră de nici o culoare pînă atunci).

Nici „optimile" n-au fost lipsite de inedit. Mă refer mai întîi la eliminarea României de Irlanda, unicul vinovat fiind Emerich Jenei care a pus echipa să joace la 0—0, prelungiri şi 11 metri, adică a dat din mînă vrabia pe cioara de pe gard. Dacă ai noştri marcau — şi bineînţeles că marcau dacă atacau la poarta Irlandei nu la a noastră! — ... irlandezii nu mai egalau veci pururi. Trebuie să fii cel puţin inconştient să te laşi în nădejdea hazardului. La 1—0 pentru noi n-aveau decît să frece balonul pînă-i ştergeau petele negre, dar aşa...

Apoi ne-a năucit eliminarea Braziliei care a făcut demonstraţie de ce înseamnă frumuseţea jocului de fotbal. Numai că inventatorii sambei şi lambadei au uitat că Bilardo are în echipă o mică viperă, a cărei unică muşcătură este mortală. Vipera Maradona o singură dată a ţîşnit (cînd mai erau doar 10 minute de joc) şi a adus o ţară cît un continent în pragul sinuciderii în masă.

Au urmat „sferturile" şi

(continuare în pag. a IV-a)

Pentru albumul dumneavoastră

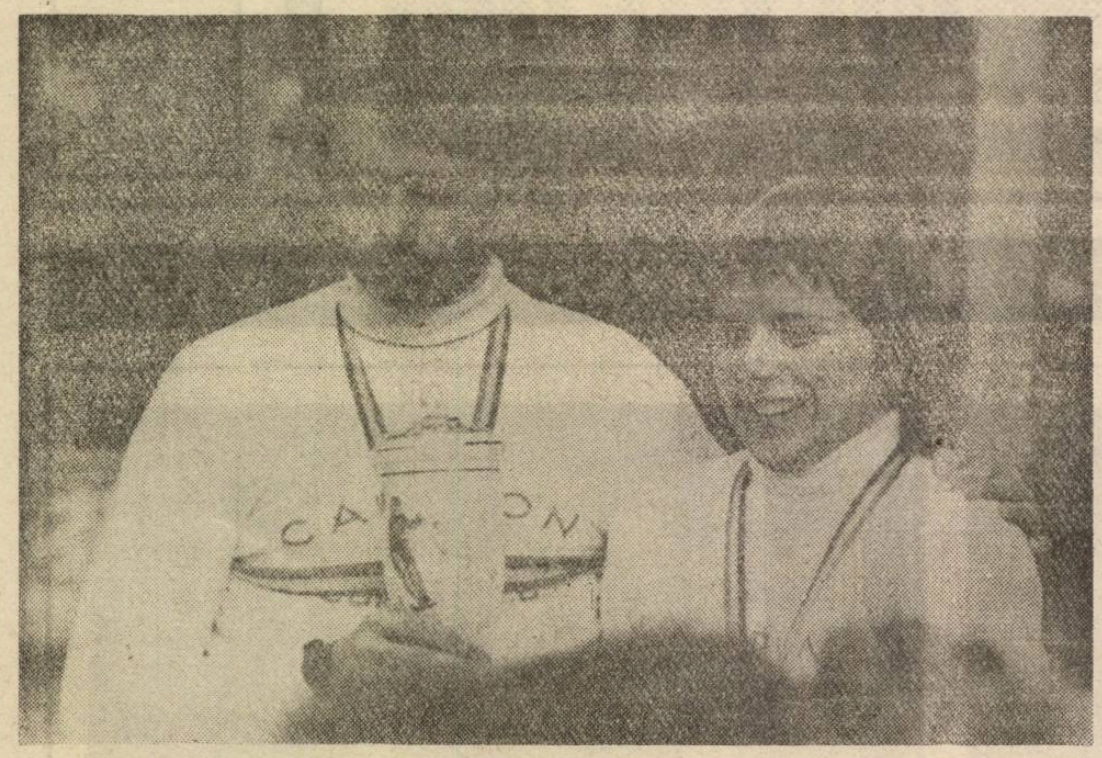

Schiul este unul dintre sporturile de tradiție ale Sibiului. Parcă de cînd lumea sibienii au practicat alunecarea pe zăpadă. Și-ar fi păcat să nu fie așa atîta vreme cît natura ne-a dăruit acești minunați munți care ne înconjoară.

Deși sîntem în toiul verii — ba am spune că tocmai de aceea — tînjim după puritatea zăpezilor ... de altădată.

În imagine: doi dintre cei mai buni schiori alpini ai noștri de acum un deceniu și jumătate — Maia Heitz și Adrian Natanail. În zîmbetul ei descifrăm bucuria cîștigătorului, în încruntarea lui — hotărîrea de a învinge și pe viitor. Ce tineri și frumoși erau!

RUGBY

C.S.Ș. „Soimii" Sibiu — din nou în prima grupă valorică

De circa o jumătate de an catedra de rugby a Clubului Sportiv Școlar „Șoimii" Sibiu beneficiază de serviciile unui cunoscut și unanim apreciat specialist: Mircea Beianu, 39 ani, vechi component al echipei C.S.M. cu care a promovat în prima divizie și din care n-a lipsit decît doi ani, perioadă în care a evoluat la Știința Petroșani (1970—1972). După abandonarea activității competiționale s-a dedicat profesiunii de antrenor: doi ani la C.S.Ș. „Șoimii", unde a contribuit la formarea unor viitori jucători de valoare (între care Cătălin Fugigi), apoi la Metalurgistul Cugir, formație cu care a promovat în grupa a doua valorică a diviziei A.

La C.S.Ș. „Șoimii" — această remarcabilă pepinieră a rugby-ului nostru, al cărei animator este inepuizabilul Nică Stanciu — ajutat de Marcel Fieraru, un alt fost jucător la C.S.M., Mircea Beianu a obținut deja primele rezultate notabile: echipa de juniori, neînvinsă într-una din seriile „Cupei României" și obținînd în final locul III pe țară, a revenit (după 6 ani) în prima grupă valorică a campionatului. Totodată, au fost selecționați în diferite loturi reprezentative: Ioan Oprișor și Florin Gherghel (lotul '72), Ioan Troancă (lotul '73), Claudiu Naghi (lotul '75). Iată întreaga componență a lotului C.S.Ș. „Șoimii": Wogel, D. Barac, Rucăreanu, Rodeanu, Oprișor, Gliga, Udrea, G. Barac, Simen, Gherghel, Brad, R. Fugigi, Popa, Troancă, Naghi, Banciu, Szabo, Comșa, Prohor.

„Dispunem de excelente condiții de pregătire — ne spunea zilele trecute domnul Mircea Beianu. **În 2 august ne reîntîlnim cu toții și din 6 august vom fi în cantonament la Timișoara.** În 20 august revenim la Sibiu unde vom susține mai multe jocuri de verificare. Între 3 și 13 septembrie vom urma un alt stagiu de pregătire la Sulina, după care vom începe campionatul. Împreună cu Fieraru, fostul meu coechipier și ajutați de Iancu Jianu, care recent a abandonat activitatea competițională și se ocupă de grupa de copii (cu care a ocupat locul II în „Cupa Napoca"), sperăm să formăm cît mai mulți jucători pentru divizionarele din județul nostru".

În orice caz, la această oră „piramida" rugby-ului sibian este constituită și dispune de cadre competente, cu o excelentă pregătire profesională. Să așteptăm roadele muncii lor. (n.i.d.)

Nu zice nimeni să nu practicați gimnastica aerobică — muzică, ritm, mușchi și ... cură de slăbire. Dar nimic nu este mai grațios ca gimnastica artistică. Imaginea noastră este, credem, destul de elocventă. Probabil, baletul o poate egala. N-aveți decît să alegeți!

Marele premiu

Marele premiu automobilistic al Franței, contînd pentru Campionatul mondial formula I, desfășurat pe circuitul de la Le Castellet, s-a încheiat cu victoria pilotului francez Alain Prost (Ferrari), cronometrat pe 305.40 km cu timpul de 1h 33;29" 606/1 000. Pe locurile următoare s-au clasat italianul J. Capelli (March), brazilianul Ayrton Senna (McLaren — Honda) și compatriotul acestui Nelson Piquet (Ford).

În clasamentul general, după șapte probe conduce Ayrton Senna — cu 35 puncte, urmat de Alain Prost — 32 puncte.

TELEX... TELEX...

Wimbledon

Perechea americană R.P.C.K. Leach și Jim Pugh au cîștigat proba de dublu din cadrul turneului internațional de tenis de la Wimbledon, cîștigînd în trei seturi: 7—6, 7—6, 7—6 finala disputată în compania cuplului sud-american Pieter Aaldrich și Danie Visser,

★

Finala turneului internațional de tenis de la Wimbledon, în proba de dublu feminin, a revenit perechii cehoslovace Jana Novotna, Helena Sukova, învingătoare cu 6—3, 6—4 în fața cuplului Elizabeth Shylpe (Australia), Kathy Jordan (S.U.A.).

Cupa campionilor europeni

În primul tur al „Cupei campionilor europeni" la volei feminin, echipa Universitatea Craiova va întîlni în deplasare formația cipriotă Limassol. În „Cupa cupelor" voleibalistele de la Dinamo București vor juca direct în turul al doilea cu echipa S.C. Schwerin (R.D.G.), iar în „Cupa Federației", Penicilina Iași va avea ca adversară pe cîștigătoarea turului preliminar între Vu Tenerife (Spania) și Vakifbank Ankara.

Dolari albi pentru zile negre

S-a scurs mai bine de jumătate din nisipul clepsidrei acestui an și, normal, orice, om care se respectă își face un prim bilanț: ce-a făcut și ce trebuie să întreprindă în viitor. Cu atît mai mult un om de afaceri cum au devenit mulți dintre sportivii zilelor noastre. Spre exemplu, pînă la această oră, într-un clasament al cîștigurilor din lumea tenisului feminin, după recent încheiatul turneu de la Wimbledon, pe primul loc se află ex-cehoslovaca, actualmente americana Martina Navratilova (nu prea are ea alură de femeie dar, mă rog, dacă poartă fustiță...) cu 900 384 dolari întrați în cont, urmată de iugoslava Monika Seleș (nici ea nu-i chiar iugoslavă că-i mai mult unguroaică) cu 788 696 dolari și de Șteffi Graf (zisă „Miau") — nemțoaică get-beget — cu 398 294 dolari.

De menționat că Monika Seles (n-o fi rudă cu actrița Ana Seles?) n-are decît 16 ani, așa că pe cînd se mărită va fi multimilionară. Ca să nu mai vorbim de americanca Jennifer Capriati (de fapt și ea este un fel de italo-americană), cea mai tînără profesionistă din lume, care la 14 ani numai, a cîștigat în acest an 189 460 dolari.

De ce nu m-o fi făcut și pe mine mama ... tenismană?

n.i.d.

A murit Graziano — campionul romantic

În actele de stare civilă se numea Thomas Rocco Barbella și se născuse la New York în noaptea de Anul Nou 1922. Înălțimea: 1,70 m, greutatea, în forma lui cea mai bună: 69,800 kg. Poate că v-ați dat seama că vorbim despre fostul campion mondial de box Rocky Graziano. Primul meci l-a susținut la data de 11 X 1938 cînd avea 16 ani și cîteva luni, pentru ca după nici patru ani, la 31 III 1942 să susțină primul lui meci ca profesionist. S-a retras la 17 IX 1952, după ce boxase în 83 de partide cîștigînd 67, dintre care 53 înainte de limită, 6 egaluri, 10 înfrîngeri, dintre care 3 prin K.O. Pentru titlul mondial a boxat de patru ori cîștigînd o dată și pierzînd de trei ori (prin K.O.). A fost campion mondial timp de 11 luni.

Cam asta ar fi, în mare, fișa de sportiv a lui Rocky, despre care s-a scris și s-a vorbit destul, despre care s-a făcut un excelent film („Cineva acolo sus mă iubește" turnat în 1956 cu Paul Newman și Anna Maria Pierangelli în rolurile principale pentru care R.G. a primit 250 000 dolari drepturi). A murit în urmă cu cîteva săptămîni, noaptea, într-un spital din New York, datorită unei crize cardiace. Avea 68 de ani și din luna octombrie a anului trecut se afla în stare de aproape totală inconștiență. A devenit campion mondial al categoriei mijlocie la 16 iulie 1947 cînd, la Chicago, l-a învins prin k.o. pe Tony Zale.

A crescut și s-a format în anii premergători celui de-al doilea război mondial cunoscînd mizeria vieții din cartierul italian al New York-ului („Little Italy"), mereu în pragul delincvenței pentru că majoritatea timpului și-o petrecea pe stradă, în compania altor italieni dezrădăcinați ca și el. Prima arestare o cunoscut-o la 12 ani pentru că a spart și furat din mașina care distribuia cauciucuri pentru metropolitanul new-york-ez. Pus în libertate supravegheată a furat o bicicletă. Așa că și-a început periplul de la Tribunalul pentru minori din Manhattan la cel din Brooklyn și terminînd la închisoarea din Rickers Island. La nici 17 ani știa totul despre bătaia din stradă ori din penitenciar, unde n-aveai nici mănuși care să amortizeze lovitura, nici cască de protecție la arcade. Așa că n-a refuzat cînd un amic i-a propus să se apuce de box. Și-a luat ca nume în ring pe acela al logodnicului surorii sale. Așa a devenit din Thomas Rocco Barbella — Rocky Graziano. Învingîndu-l pe campionul orașului New York a primit o medalie pe care a vîndut-o pentru 15 dolari. Era începutul aventurii. Pentru a ajunge challanger la titlul mondial, Graziano a trebuit să bată 32 de adversari. I-a bătut și la 27 IX 1946 l-a întîlnit pentru titlu pe Tony Zale. A cîștigat Zale în runda a șasea prin K.O.

Zece luni mai tîrziu, la 16 iulie 1947 a avut loc revanșa. N-a fost o partidă de box. A fost o luptă de o violență încă necunoscută pe ring. „Nici nu aveam nevoie de arbitru — zicea, mai tîrziu, Graziano. Unul dintre noi doi trebuia să moară. Am cîștigat eu". Dar după mai puțin de un an — la 10 iulie 1948 — Zale l-a făcut K.O. în rundul trei ...

După ce a abandonat boxul Graziano s-a lansat în lumea spectacolului și a picturii, imitîndu-l pe Picasso. Cînd cineva i-a pus la îndoială capacitatea de a-l copia pe Picasso, Graziano a răspuns rîzînd: „Singurul care știe să-l imite pe Picasso este el însuși".

În S.U.A. toate marile ziare au scris despre Rocky Graziano cu prilejul morții sale. Pentru că el a fost istoria unei vieți turmentate, minate de alcool, resentimente și violență.

Traducere și adaptare de

N. I. DOBRA

KARATE DO pe înțelesul tuturor

Fiind, prin excelență, o artă marțială, karatele incumbă LUPTA! și în orice luptă riscul accidentelor este relativ ridicat. Dar...

Să ne reamintim că în timpul antrenamentelor de karate, spre deosebire de judo, nu există proiectări, element ce diminuează, considerabil, riscul fracturilor și al traumatismelor (generate de impactul cu solul).

În shotokan, prin antrenamente asidue, se perfecționează autocontrolul tehnicilor. În mod obligatoriu orice tehnică trebuie stopată net înainte de punctul de impact. Altfel toate asalturile s-ar constitui în tot atîtea K.O.-uri, în timpul competițiilor. Există, incontestabil, și riscul ca o lovitură dură, efectuată cu toată fermitatea și explozie energetică, să se finalizeze într-un accident.

Asupra acestui subiect voi mai reveni.

Într-un dojo serios, dirijat de un SENSEI vigilent, riscurile rănirilor, prin lovituri, sînt practic nule. Practicanții de karate nu sînt amatori de lovituri și K.O.! Karatele este violent doar prin spiritul său!

Subzistă riscuri reale de contuzionare, mai ales ale membrelor, căci cu brațele și picioarele se atacă și se blochează loviturile adversarului (sau suportă blocajul adversarului). Unele șocuri generate de aceste impacturi pot determina fracturi sau contuzii foarte serioase.

Mi-aș permite să avansez o părere strict personală, referitoare la momentul în care, în dojo, profesorul acceptă asalturile, ca formă de antrenament.

Există, din păcate, o grabă în a promova forma de antrenament numită Jiyu KUMITE sau asaltul liber. Într-un dojo de calitate SENSEI-ul are obligația să-i educe pe karatiști în spiritul perseverenței și al răbdării. Asaltul liber va fi abordat doar după o serioasă perioadă de practică a asaltului convențional, KIHON KUMITE.

Asaltul convențional se execută:

— pe un pas: KIHON — IPPON — KUMITE;

— pe trei pași: KIHON — SANBON — KUMITE;

— pe cinci pași: KIHON — GOHON — KUMITE.

Forma imediat premergătoare asaltului liber este asaltul liber pe un singur pas: JIYU — IPPON — KUMITE.

Aceste etape parcurse în mod temeinic determină aprofundarea serioasă a:

1 — corectitudinii tehnicilor;

2 — controlului tehnicilor;

3 — viteză de reacție;

4 — distanței optime (MAAI).

În aceste condiții se recomandă practicarea asaltului liber după 5 Kyu (centura albastră). Tehnica relativ bine însușită, o bună apreciere a distanței și controlul tehnicilor se vor constitui în factori care reduc la minimum riscul accidentărilor.

În cazul unor competiții sau examene de grad, dorința de a cîștiga sau existența unui spirit nu tocmai sportiv, pot determina pe unii karatiști să fie mai duri (chiar și pentru intimidare!) și de aici la accidente nu este decît un singur pas.

Indiferent de împrejurări spiritul unui judoka nu trebuie să fie întunecat de asemenea gînduri. Victoria cea mai de preț este asupra noastră însăne!

Francisc TOBA
SHODAN-SHOTOKAN

Un „dosar" ciudat — Cine vrea pielea lui Carmen Hodoș?

La 26 iunie 1989 heptalonista franceză Chantal Beugeant a fost declarată „pozitivă" la un control antidoping și suspendată pentru doi ani din orice competiție. La sfîrșitul lunii iulie decatlonistul Wiliam Motti a căzut și el în păcat. Aceeași sancțiune. În centrul acestor două „afaceri", enigmatica antrenoare românca stabilită în Franța de mai bine de 10 ani, Carmen Hodoș. Dar cazul Motti nu-i deloc limpede. El a afirmat că a fost dopat fără știrea sa. O a doua analiză, realizată la laboratorul Biomed trebuia să probeze buna sa credință. La un moment dat se părea că se va face lumină, apoi lucrurile s-au încurcat din nou. Atunci Carmen Hodoș s-a hotărît să vorbească pentru a se dezvinovăți și pentru a se apăra împotriva celor care-i doresc „pielea" de peste doi ani. „Mi-e teamă" a declarat ea.

„Jur pe ce am mai scump în lume că n-am știut că sînt dopat — a declarat Motti. Nici nu știu cum arată acea substanță numită „Nandrolone".

Am vrea să-l credem pe Wiliam Motti, dar faptele sînt evidente. Urmele substanțelor anabolizante detectate în urina lui sînt clare.

„Am fost dopat pur și simplu pentru a fi compromis" — se dezvinovățește Motti.

Carmen Hodoș, antrenoarea lui de la C.S.M. Clamart, susține, de asemenea, că este nevinovată.

...Să ne întoarcem în octombrie 1987. Ziarul „L'Equipe" a făcut senzație publicînd un dosar compromițător contra antrenoarei Carmen Hodoș. Pentru prima dată dintre atleții pregătiți de ea — Lilianei Menissier, Christine Da Lage și Jean-Bernard Boyer — au acuzat-o pe exilata română că i-a dopat. În anul 1987 trei atleți francezi, între care Antoine Richard, recordmanul Franței în proba de 100 m plat, au fost suspendați datorită utilizării substanțelor anabolizante. Hodoș se apără și dă în judecată ziarul „L'Equipe". Niciodată vreun elev de-al său n-a fost găsit „pozitiv". Hodoș a adus argumente. Antrenase nenumărați atleți, între care pe Christian Plaziat, recordman al Franței la decatlon și ocupant al locului 4 la Campionatele Mondiale de la Roma, controlat de multe ori și niciodată găsit „pozitiv". Apoi, Chantal Beaugeant și Nadine Debois, clasate printre cele mai bune heptatloniste ale lumii, Odile Lesage, Valerie Tasziemski și acest Wiliam Motti, al 5-lea la Jocurile Olimpice de la Los Angeles, în 1984.

În 1989, după doi ani, procesul nu stabilise încă un învingător. Hodoș a continuat să antreneze cu excelente rezultate. Dar suspiciunea plana asupra antrenoarei și elevilor ei. Și a venit acuzația de dopaj a lui Motti ...

(va urma)

Traducere și adaptare de
N. I. DOBRA

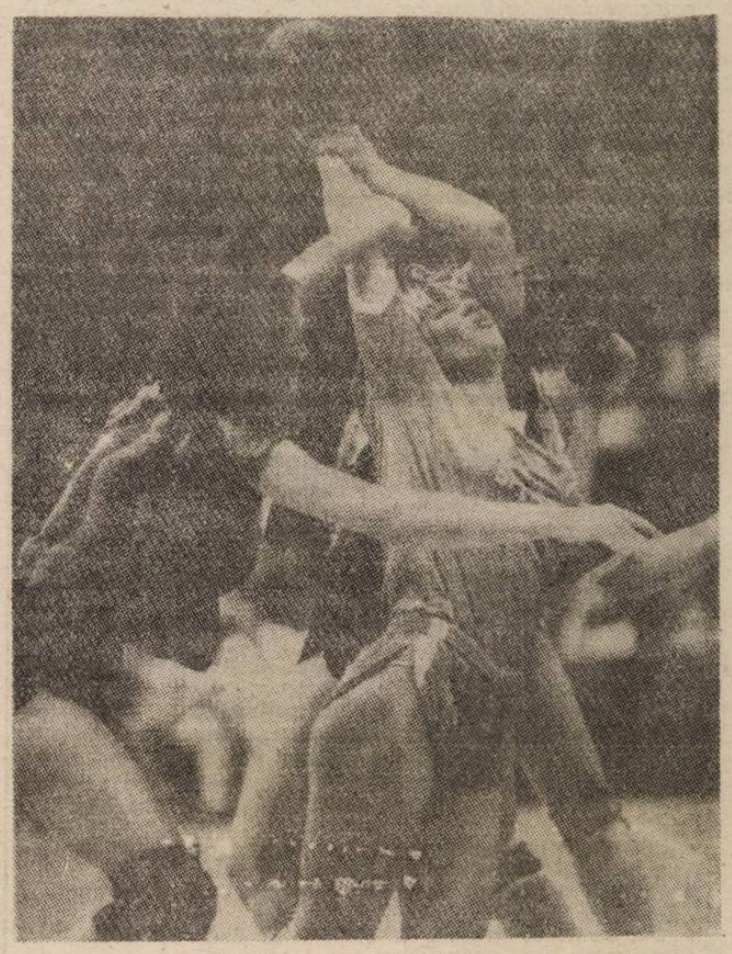

O imagine — pledoarie pentru handbal, în general și pentru handbalul feminin, în special. Lupta pe semicerc este aspră, dar tocmai în aceasta constă frumusețea sportului. Să învingă cine-i mai îndemînatic și mai puternic!

Garry Kasparov: „Nu există sport mai dur ca șahul"

— Chiar voiam să vă spun că aveți mai degrabă alură de atlet decît de intelectual plăpînd. Bănuiesc că mușchii nu i-ați făcut mutînd piesele pe tabla de șah. Practicați halterele ori un sport asemănător?

— N-am făcut niciodată haltere. Energia îmi vine de la mare și de la soare. Natația îți dezvoltă toată musculatura. Acest antrenament este foarte important înaintea unui maraton de șah. Este și motivul pentru care n-am sucombat în timpul interminabilului meci cu Karpov cînd, la un moment dat, conducea cu 5—0. Eu eram într-o formă mai bună decît el.

— După prima partidă de campionat cu Karpov ați intrat în luptă și cu autoritățile sovietice din domeniul șahului. Cum a început totul?

— Conflictul a început chiar înainea primei partide. Cînd am ajuns să demonstrez că sînt un mare jucător, autoritățile șahiste din țara mea și-au dat seama că, fatalmente, sînt un pericol pentru favoritul lor, Anatoli Karpov. Din acel moment au făcut tot ce le-a stat în putință pentru a mă împiedica să mă impun la nivel mondial. Acesta a fost motivul a numeroase scandaluri și polemici, pentru că atîta timp cît Karpov era încă încoronat campion al lumii, sistemul n-a știut ce să mai facă pentru a-l proteja. Făceau totul pentru a mă împiedica să-i iau titlul. Karpov reprezenta puterea sistemului, în vreme ce eu eram un diavol jumătate armean, jumătate evreu care devenise un pericol pentru acest băiat bun, sută la sută rus. Dar aceasta nu era tot. Se temeau de temperamentul meu contestatar. Știau că nu voi accepta regulile de joc care conveneau regimului. Aceasta pentru că încă din 1981 mi-au pus bețe în roate încercînd să mă împiedice să particip la competiții de înalt nivel. În 1983 mi-au interzis să merg la Pasadena pentru a susține un meci de calificare contra lui Korcinoi. Și, în timp ce ei îmi puneau piedici peste piedici, exercitau presiuni peste presiuni, eu cîștigam toate întîlnirile pe care le susțineam. Pînă ce, în sfîrșit, în toamna lui '84 am avut ocazia să-l înfrunt pe Karpov pentru titlul mondial.

— Este adevărat că acest meci putea lua o turnură dezastruoasă pentru dumneavoastră?

— Da. Ca să devin campion trebuia să-l bat pe Karpov. Îi bătusem pe mulți șahiști puternici pînă să ajung la el, dar el era mai tare decît cei pe care-i învinsesem eu și, în plus, avea mai multă experiență decît mine. L-am atacat cu un joc incendiar, dar el era ca un munte de gheață. La un moment dat era 4—0 pentru el. Nu-i mai trebuiau decît două victorii pentru a cîștiga întîlnirea. Dar era evident că nu dorea doar să-și păstreze titlul. Voia să mă bată cu 6—0. Voia să mă distrugă. Atunci am renunțat la atac și am adoptat propria lui tactică defensivă. Și am început să-l contrez cu remize. În serie. Pur și simplu nu reușea să mai obțină cele două victorii obligatorii. Nici eu, dar nici el. Acest campionat a devenit cel mai lung din istoria șahului pentru că a durat mai bine de cinci luni. Apoi am pierdut a 27-a partidă. Scorul a devenit 5—0 și din acest moment Karpov a fost convins că va termina cu 6—0.

— Comentatorul de șah Raymond Keene a calificat redresarea dumneavoastră din această situație ca „revenirea cea mai impresionantă din toate disciplinele în întreaga istorie a sportului".

— Ohooo! Deci: eu aveam 0, el avea 5. Eram la mai puțin de un pas de dezastru. Au urmat alte patru partide remiză și, în sfîrșit, am cîștigat partida a 32-a. Am luat inițiativa. Au urmat iarăși cîteva remize și am cîștigat tot eu partidele 47 și 48. Dar iată că, brusc, meciul este întrerupt. Bunul prieten al lui Karpov, Florencio Campomanes, președintele Federației Internaționale de Șah, s-a dus la Moscova și... buumm!! Oprește meciul în plină desfășurare. Era absolut incredibil. Karpov pierduse două partide la rînd. Era complet distrus. Nu mai putea continua, în vreme ce eu eram din ce în ce mai puternic și mai periculos. Și atunci au întrerupt meciul! Bătrînii care au pus în scenă această farsă erau toți amici și suporteri de-ai lui Karpov. Ei au aruncat în joc toate mărimile șahului sovietic, ale autorităților sportive și chiar ale Partidului. S-au făcut vinovați de crima cea mai gravă din istoria șahului. Pur și simplu nu voiau să-mi ofere vreo șansă ca să cuceresc titlul. Era un risc pe care nu doreau să și-l asume. Au întrerupt deci meciul și au organizat un altul, șapte luni mai tîrziu, în acest timp „bebelușul" lor, Karpov, avînd timp să se odihnească. Nu știu ce sperau.

(va urma). **(n.i.d.)**

CUVINTE ÎNCRUCIȘATE — FOTBAL MERIDIANE

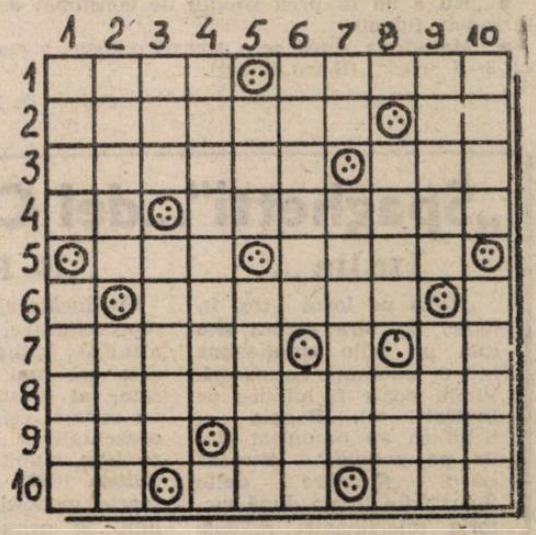

ORIZONTAL: 1) Campioana intercontinentală — Berete. 2) Reprezentative naționale — Mijlocaș vienez! 3) Treaba selecționerului — Înaintaș român cunoscut la Roma. 4) Dînșii — Fruct mediteranean. 5) Trib indian din țara lui Pele — Divizie fotbalistică de... import! 6) Formule de joc la Pronosport. 7) Sistem muntos în Asia Centrală Sovietică. — Extreme la Verona! 8) Locul de origine al unui înaintaș recunoscut pe plan mondial. 9) Gazul într-o formulă din import! — Terenuri străine pe care înaintașii turci și-au impus forța de atac. 10) Aur... francez! — Floarea Scoției — Mijloc de pătrundere prin zid.

VERTICAL: 1) Un cuvînt bun pentru înaintașii de la Roma — Ritmul lent impus de argentinieni. 2) Apărător din S.U.A. care la nevoie trage plasat — Real-ul aflat în încurcătură! 3) Plasată între bare! — Apărător al culorilor naționale folosit uneori și în atac. 4) Fotbal... de peste ocean, practicat în forță. 5) Grupare boliviană de odinioară — Monstru mitologic cu mai multe capete. 6) Vechi formații profesioniste — Arbitru... în infern (min.). 7) La înaintare... în Haiti! — Înaintași germani învinși de romani. 8) Titlu rămas la italieni — Literă grecească. 9) Bară cu gol — Jocul clasic al austriecilor. 10) Arta unor înaintași sud-americani — Cupa Olandei.

Dicționar: FOI, GAS, IAI, URO, EAC, TAU.

George MARINA

S-a încheiat...comedia

Peste fiesta sfîrşitului de secol se va aşterne încet, încet vălul uitării.

Mulţi au călcat pămîntul peninsular, puţini au rămas. Statele majore şi-au retras trupele şi strategii, învinşii îşi ling rănile, aşteptînd vremurile de revanşă.

Cupele de şampanie ale învingătorilor vor rămîne „relicve" în vitrinele personale, „Italia '90" s-a înscris în cartea de aur a sportului cu balonul rotund.

Legile nescrise ale înfruntării sportive au fost nedrepte pentru unii, care au folosit mai repede biletele de întoarcere, e drept, nu cu mîna goală —, cavalerii fluierului — recompensaţi serios pentru insolaţia făcută —, şi-au dat în petec, sumele încasate nu justifică nici pe departe mascaradele, ce ne-au fost servite.

Vulcanul italian se retrage în craterul său, undele lui seismice s-au resimţit pînă în cele mai îndepărtate colţuri ale lumii.

Pasiunile, ura, imputările, plătirea unor poliţe, vor intra şi ele pe panta uitării.

Carabinierii au avut de lucru, o lună de zile au dormit pe apucate, cred că acum, încă mult timp se vor trezi speriaţi din somn, oricum merită concediu, pentru recuperare psihică.

Comedia italiană s-a sfîrşit. Actorii vor intra în vacanţă, unii se vor recupera în piscine proprii, alţii vor aştepta vremuri mai bune.

Scenariul bine pus la punct de gazde a fost aproape perfect, miliardele de lire cheltuite au fost recuperate cu vîrf şi îndesat, „Coppa del Mondo" a fost pentru unii „mană cerească".

O lună între „agonie şi extaz".

100 de ore de transmisie, în care am mîncat fotbal cu pîine de la micul dejun la cină, micul ecran acum poate intra în „relache" dar după cum ştiţi nu pentru multă vreme, dirigujtorii televiziunii au în continuare grijă de odihna noastră.

Şi ca totul să fie complet, tîrgul de vînzări-cumpărări a întrecut aşteptările, cantonamentele echipelor n-au fost asaltate în zadar, unii au schimbat clima, — vor schimba şi obiceiurile —, alţii s-au întors acasă, gîndindu-se să-şi pună ghetele în cui sau să aştepte timpuri mai bune.

Aşadar, acum ne vom întoarce din nou în grădina noastră, unde florile de 14 carate „împodobesc" alte meleaguri, nu vor mai fi prezente, la semnalul dat de trompeta federaţiei, viitorul campionat bate la uşă, dar fără ei.

Este adevărat cei rămaşi vor juca pe „lei" dar pe bani munciţi de cei ce vin să-i vadă, care sînt sătui de atîtea cancanuri, fotbalul rămîne totuşi iubire şi pasiune, durere şi bucurie.

Mai este puţin pînă la lovitura de începere, vor apărea idoli noi, se vor lansa noi talente, pe cei vechi îi vom uita sau vom afla despre ei din mijloacele de informare, dar atenţie, cumpărătorii sînt în continuare cu ochii pe noi, dacă li se oferă marfă bună, sumele nu mai contează.

Aşadar, adio Italia, acum toate pînzele sus pe corabia campionatului intern, ne aşteaptă noi înfruntări, e păcat să irosim cu uşurinţă ce-am cîştigat cu atîta trudă.

Marcel APOSTOLACHE

RECORDURI...

● La acest turneu final au participat peste 42 000 de ziarişti, delegaţi ai ţărilor participante, fotoreporteri, tehnicieni, invitaţi de onoare, responsabili ai organizaţiilor locale, ai F.I.F.A. şi U.E.F.A., adică mai mulţi decît la oricare dintre ediţiile precedente. Vedi Napoli e puoi morì! ● La cele 52 meciuri au fost vîndute 2 515 000 bilete de intrare (record absolut), reţeta fiind de circa 140 milioane dolari. Beneficiile au fost însă mult mai mari avînd în vedere drepturile de reclamă şi transmisii TV. ● Meciurile din Italia au fost urmărite pe micile ecrane de circa 30 miliarde de telespectatori de pe toate continentele. Spre norocul nostru, în acest an ne-am numărat şi noi printre prea fericiţi...

PE SCURT... PE SCURT...

● După ce s-a transferat de la River Plate Buenos Aires în Italia, la Atalanta Bergamo, argentinianul Caniggia a dat în patima consumului de droguri. Nu mult, atît cît să se simtă bine şi să vadă lumea în culori pastelate (se săturase de verdele gazonului). Noroc că a fost... deturnat la vreme. Se pare că nu şi-a pierdut din viteză şi tehnică. Numai că, vorba francezului: cine a băut va mai bea... ● Un suporter înfocat al echipei Iugoslaviei — zice ziarul „Slobodna Dalmaţia" — cînd Iozici a ratat ultimul penalty, în partida cu Argentina şi-a tras un glonte în cap şi — normal — a dat ortul popii. Vorba lui Nichita (Stănescu nu Hrusciov), cine moare din cauza fotbalului nici nu merită să moară de altceva. ● Cei mai scump achiziţionaţi jucători străini în Bundesliga pentru ediţia 1989/90 au fost Povlsen (F.C. Köln) pentru 4 milioane mărci, Bratseth (Bremen) — 3,5 milioane, Mc Inally (Bayern München) — 3,3 milioane, Laudrup (Uerdingen) — 2,3 milioane, Furtok (Hamburger SV) — 1,8 milioane, Mc. Leod (Borussia Dortmund), Mihailovici (Bayern München) şi Batram (Uerdingen) — fiecare cîte 1,5 milioane. Numai că una este valoarea jucătorului la club şi alta la reprezentativă. ● Diego Maradona „ştiu cît valorez. Nu sînt prost. Joc un rol important în reprezentativa Argentinei, dar există cei care se bat pentru mine. Ei sfîrşesc meciul epuizaţi. Eu nu sînt Di Stefano. El făcea totul". Are dreptate piticu', numai că suporterii dacă nu le dai de fiecare dată satisfacţie te spurcă şi te uită. ● Să ne reamintim cotele iniţiale ale celor 4 care au rămas în competiţie pînă la sfîrşit: Italia 7—2, R.F.G. 5—1 (ca şi Olanda şi Brazilia), Argentina 9—1, Anglia 12—1. Ştiu ei ce ştiu pariorii! ● O curiozitate: la ultimele turnee finale golgeterul a avut de fiecare dată 6 goluri la activ. În 1978 — Kempes (Argentina), în 1982 — Rossi (Italia), în 1986 — Lineker (Anglia) şi acum — Schillaci. Cred că francezul Just Fontaine cu ale sale 13 goluri marcate în 1958 va rămîne cel mai eficace încă multă vreme. ● La nici 27 de ani (îi va împlini în 22 august a.c.) Emilio Butragueno, marea vedetă a fotbalului spaniol, este uzat şi fără inspiraţie. Să vedem ce va mai fi în continuare. ● Abia acum îşi dau seama ruşii de valoarea pe care au avut-o în urmă cu cîţiva ani Rinat Dasaev, Vladimir Besonov, Serghei Baltacea, Vasili Raţ, Oleg Blohin. De mult n-au mai fost umiliţi ca în acest an, în Italia. ● Fostul component al reprezentativei Angliei, Paul Mariner este managerul atacanţilor Beardsley şi Cotlee, iar Lineker şi Weeb sînt... manipulaţi de John Holmes. Trebuie cineva să se ocupe de interesele lor dacă toată ziua au antrenamente şi meciuri. ● Fără a mă lăsa influenţat de cineva aş alcătui un fel de selecţionată a turneului final care ar trebui să arate astfel: Goycoechea (Argentina) — Baresi (Italia), Augenthaler (R.F.G.), Ruggeri (Argentina), Parker (Anglia) — Platt (Anglia), Mathäus (R.F.G.), Scifo (Belgia) — Litbarski (R.F.G.), Schillaci (Italia), Omam Biyik (Camerun). Cred că dacă am socoti valoarea în dolari a acestui... mixtum compositum am depăşi jumătate de miliard. ● Şi încă o „reprezentativă" — pentru amatorii de curiozităţi — alcătuită din jucătorii care m-au dezamăgit cel mai mult: Shilton (Anglia) — Van Aerle (Olanda), Kuznetov (U.R.S.S.), Rijkaard (Olanda), Maldini (Italia) — Maradona (Argentina), Gullit (Olanda), Hagi (România) — Butragueno (Spania), Van Basten (Olanda), Vialli (Italia). Şi dacă-i s-o calculăm şi pe aceasta în dolari, nu cred că-i mai puţin scumpă. Ba dimpotrivă. ● Dacă, pînă la urmă, Răducioiu se va integra formaţiei Bari — nu ştiu. Ce vă pot spune este că în ediţia trecută echipa italiană a terminat pe locul 10 în clasament (la 21 de puncte de Napoli — campioana şi la patru puncte de... retrogradare; că a avut în lot trei jucători străini: Joao Paulo, Gerson şi Lorenzo — doi brazilieni şi un argentinian; că în ultima etapă — cînd a pierdut cu 4—0 în faţa lui A.C. Milan — a aliniat formaţia: Deago — Loreto, Carrena, Terracenere, Lorenzo — Brambati (Gerson), Perrine, Carbone — Joao Paulo, Fioretti (Maiellaro), Scarafoni. N-o să-i fie românului viaţa prea uşoară între „hîrăii" din apărările italiene...

Din „perlele" comentatorilor

● Unghia mare de la piciorul stîng a lui Maradona... (D. Graur).

● Văd pe comentatorii de radio şi TV camerunezi, care pur şi simplu au înnebunit... (idem).

● „Forjînd întrun filament fermecător, inelul logodnei lor cu victoria"... (Ion Bocioacă).

● „Băieţii noştri au făcut mai mult decît un pas, au sărit şapte trepte"... (idem).

● „Pe valurile gazonului, delfinii naţionalei României au desfăşurat un adevărat balet fotbalistic"... (idem).

● „Nouă, ca şi fotbaliştilor noştri, ne place mai mult să ne amuzăm decît să ne îngenunchem definitiv adversarul". (idem).

● „O superbă şi încîntătoare joacă a delfinilor României"... (idem).

● „Transmitem meciul de fotbal dintre „partidele" Argentinei şi U.R.S.S." (Crainica TV, Carmen Movileanu).

● „Meciul a început în acest moment, de 5 minute"... (D. Graur).

● „Egiptenii se grăbesc irlandezii, că dacă, să vedem"... (C. Pumnea).

● „Atenţie olandezii" (idem).

● „Goriz l-a bătut la cap pe Preud'Homme". (M. V. Tomescu).

● „Choi reţine şi transmite mingea celuilalt Choi". (M. V. Ionescu).

● „În faţa reflectoarelor o mulţime de ţînţari, sperăm că scăpăm vii"... (Coca Cosma Teoharie).

● Şi această repriză a fost întreruptă pentru 2—3 ori". (Ion Ghiţulescu).

● „O intrare invidioasă a lui Baggio"... (Ion Ghiţulescu).

● „Nu e un os prea simplu de consumat această echipă a Irlandei" (idem).

● „Maradona, după ce a apucat mingea, a mai apucat să facă 3—4 cruci". (D-tru Graur).

Culese de **Ioan POPESCU**

Zvonuri?

Potrivit unei relatări apărute în ziarul vest-german „Bild" din Hamburg, este posibil ca Federaţia din S.U.A. să renunţe la organizarea Campionatului Mondial din 1994. Aceasta s-ar datora — zice articolul — interesului minor al americanilor faţă de sportul cu balonul rotund şi aduce ca argument faptul că doar 1 la sută din populaţia S.U.A. a privit meciurile din actuala ediţie la televizor. „Acelaşi ziar hamburghez lansează ideea că, în cazul în care S.U.A. renunţă, turneul final ar putea fi găzduit de R.F.G.

Hai să fim serioşi, c-o să sară în sus ţările din America de Sud, adică numai Europa să fie organizatoare?

Nemulţumitul şi... darul

Ziarele engleze afişează un ton trist şi mai ales critic la adresa antrenorului Bobby Robson, „care a fost mereu contestat şi va părăsi fotbalul fără glorie" a scris Sunday Times. „Ajunsă atît de departe, notează „The Independent on Sunday" Anglia a lăsat să-i scape o mare şansă, aceasta, din cauza unei pregătiri inadecvate, cît şi a unor erori de management". „Dar consideră „The Observer", această ratare nu va împiedica echipa ce a făcut să vibreze întreaga Anglie timp de cîteva săptămîni să fie primită acasă cu satisfacţie şi onoarea cuvenită".

„Spaghetti"...del Coppa

Italia...

„Italia pe locul trei în lume. Squadra azzura şi-a luat un adio emoţianant într-o ambianţă entuziastă. Vicini poate fi mîndru de jucătorii săi, „Baggio şi Schillaci au propulsat Italia pe podium" titrează ziarul „Corriere dello Sport" din Roma după victoria selecţionatei italiene asupra celei engleze, în meciul de la Bari.

La rîndul său, cotidianul sportiv milanez „La Gazzetta dello Sport" scrie „Ciao Italia! Toto Schillaci tu ai o clasă mondială! Bravo pentru întreaga echipă".

...R. F. G.

Conducătorul de joc al reprezentativei de fotbal a R.F.G., Lothar Matthaeus, este cel mai valoros jucător al acestor mondiale, au estimat componenţii reprezentativei... Italiei, care l-au numit chiar „Maradona 1990". Italienii sînt foarte modeşti, nedesemnînd în primii trei jucători ai celei de-a 14-a ediţii a Cupei Mondiale, nici un jucător al ţării gazdă. Pe locul secund a fost desemnat un alt vest-german, Juergen Klinsman, locul trei fiind ocupat de camerunezul Roger Milla, revelaţia acestui turneu final, în special datorită vîrstei (38 ani).

Au crescut cei mici, ori...

(urmare din pag. 1)

ele cu două momente de suspens care puteau duce la schimbarea radicală a ierarhiei finale (fără însă a influenţa asupra cîştigătoarei titlului care s-a conturat cu mult înainte, superioritatea vest-germanilor fiind evidentă). În meciul Argentina — Iugoslavia dacă Iozici nu rata, Maradona şi ai lui îşi făceau paporniţele şi se întorceau acasă, iar în partida Anglia — Camerun, la 2—1 pentru africani dacă aceştia se blocau în apărare, Robson and his boys nu înscriau nici pînă astăzi. Şi-atunci semifinalele ar fi fost altele (adică R.F.G. — Camerun şi Italia — Iugoslavia). Numai că şi neprevăzutul are şi el o limită.

Dac-ar fi să fac un clasament al echipelor care mi-au plăcut cum au jucat fotbal acesta ar arăta astfel: 1. Brazilia. 2. R.F.G. 3. Camerun. 4. Belgia. Iar cel al echipelor care m-au dezamăgit: 1. U.R.S.S. 2. Olanda. 3. Argentina. 4. Uruguay.

Iar concluzia mea este că nu echipele mici au devenit mai puternice şi mai competitive, ci formaţiile, aşa-zis, mari s-au prezentat sub cota lor cunoscută. De aici, şi nivelul relativ modest al acestui turneu final (n.i.d.).

● Colectivul de redacţie: Mircea BIŢU, N. I. DOBRA, Ion PLEŞCA şi Octavian RUSU. ● Paginatori: G-tin Ghinea, I. Ionescu, D. Mărginean, Dactilopişti: I. Buda, V. Ceciliu ● Articolele colaboratorilor se primesc, în fiecare săptămînă, de marţi pînă vineri, între orele 9—12, la camera 4, sediul cotidianului independent TRIBUNA. ● Colaborările de la competiţiile la zi sînt aşteptate, în fiecare duminică, la Întreprinderea Poligrafică Sibiu, între orele 14—17. ● Redactorii publicaţiei pot fi contactaţi la telefonul 1 25 06. ● Tiparul executat la Întreprinderea Poligrafică Sibiu

Tribuna Sporturilor

SUPLIMENT SĂPTĂMÎNAL DE INFORMARE SPORTIVĂ AL COTIDIANULUI INDEPENDENT TRIBUNA

Anul 1
nr. 20
săptămîna
23—30 iulie
1990
4 pagini,
2 lei

Un mit numit Beckenbauer

Cotidianul american de mare tiraj „New York Times" a anunţat că Franz Beckenbauer, eroul acestui turneu final, va face parte din comitetul de organizare a viitorului campionat mondial care va avea loc în Statele Unite ale Americii în anul 1994.

Nu ştim cît adevăr conţine ştirea respectivă. Cert este că „prinţul" Franz a anunţat că se retrage de la cîrma echipei reprezentative a R.F.G. Poate unora hotărîrea lui Beckenbauer li se pare curioasă. Mie, unuia, ea mi se pare logică şi în conformitate cu caracterul acestui pămîntean iubit de zeiţa Fortuna.

Ca jucător a cîştigat toate trofeele... inventate de F.I.F.A. şi U.E.F.A. (mai puţin titlul de golgeter — „Gheata de aur" — şi aceasta pentru că postul de libero nu i-a oferit posibilitatea să se afle mereu în faţa porţii adverse). Apoi, ca antrenor, cu ştiinţă şi tenacitate, a modelat această „maşină de fotbal" germană care a zdrobit totul în calea spre titlul mondial. Este încununarea supremă a muncii unui antrenor. Pînă acum doar brazilianul Mario Zagalo reuşise performanţa de a cuceri Cupa Mondială şi ca jucător, şi ca antrenor. Iată că Franz Beckenbauer a egalat şi acest, hai să-i zicem, record.

Întrebat de ce se retrage în plină glorie, după ce devenise campion mondial de şah, ridiculizîndu-şi toţi adversarii, Bobby Fischer a răspuns: „Pur şi simplu fiindcă nu mai am pentru ce să lupt".

Ei bine, cred că şi „prinţul" a raţionat la fel.

Practic nu-şi mai poate fixa un alt obiectiv, superior. Şi-atunci?

În şah Bobby Fischer este şi va rămîne un mit. Franz Beckenbauer este omologul lui în fotbal. **(n.i.d.).**

F.C. Inter Sibiu, o echipă năpădită de greutăţi!

Niciodată nu mi-au plăcut lamentările şi am considerat că obstacolele, greutăţile sau necazurile apar, vrem-nu vrem, pentru a fi învinse. De asta i-am apreciat şi-i iubesc pe inşii luptători, pe cei care se iau de piept cu vicisitudinile de tot felul şi nu se dau bătuţi pînă nu înving. Există însă obstacole prea înalte, prea dificile, încercarea de a le depăşi semănînd cu atacul lui Don Quijote asupra morilor de vînt. În faţa unui asemenea obstacol (dar din păcate, nu este numai unul!) se află acum şi divizionara A, F.C. Inter Sibiu.

Dar s-o luăm metodic. Fără să fie anunţat de nimic, „vîntul plecării" (la echipe din alte zări) a suflat şi-n ograda interistă. Mă rog, treabă de... modă întîlnită acum pe la mai toate „firmele", mai mari sau mai mici, o mulţime de fotbalişti „de pluton" comparîndu-se cu... Hagi, Lăcătuş sau Răducioiu. Necazul e că în 10 iulie a.c., cînd s-a sunat „adunarea", lotul interist număra opt (8) absenţi: V. Marcel e la Bucureşti, dar doreşte să joace „afară"; Szeneş e la Ferencvaros (fără acordul nimănui); Majearu — la care tehnicienii sibieni n-au renunţat, ba dimpotrivă — a plecat în 19.VII (însoţit de d-l Leicu) în Grecia, de unde a venit, se crede, o ofertă; Bogdan Bucur ar fi dorit să urmeze o facultate la Sibiu, dar şansa de a fi student i-a oferit-o ... Timişoara; Burchel s-a reîntors la Sportul Studenţesc (expirînd termenul împrumutului); Popicu se află la... Gloria Bistriţa (!?); Dobrotă vrea să revină la „U" Cluj, unde s-a dus de mai multe luni şi Iulian Moldovan, în schimbul ultimului revenind, la Sibiu, Lucian Ciobanu. Aşadar, o foarte serioasă pierdere de efectiv ce trebuie grabnic fie oprită, fie completată!

Să notăm, în aceste împrejurări, promovarea în echipa întîi a portarului Radu Chiriac, ca şi a tinerilor Miuţă, Zotincă, Demian şi Chioar, toţi din propria formaţie de tineret. Şi-a exprimat dorinţa de a reveni la echipa sibiană, cea care l-a lansat pe prima scenă a fotbalului nostru Cezar Zamfir, dar aceasta depinde, normal, de acordul clubului Dinamo! Să nu uităm, în context, că liberoul B. Bucur nu şi-a schimbat hotărîrea de a apăra în continuare culorile interiste!

După vizita medicală efectuată în 11.VII. de dr. Alexandru Costea, antrenorul Viorel Hizo, al cărui secund este... Gheorghe Ţurlea (Bun venit, acasă, Ghiţă!), şi-a condus echipa în Păltiniş, unde cazarea s-a făcut cu destule peripeţii, dar antrenamentele (trei zilnic) au asigurat importante acumulări fizice. Subţirimea — numerică, mai ales — a lotului i-a împiedicat pe tehnicienii interişti să ne facă vreo declaraţie, încordarea şi grija zilei de mîine dominînd atmosfera unei perioade pe care am fi vrut-o destinsă, optimistă la o echipă participantă în „Cupa Balcanică", şi de la care numeroşii ei suporteri aşteaptă noi confirmări în campionatul ce se apropie cu paşi repezi.

Şi cînd mă gîndesc că terenul mare, neudat de cine ştie cînd, e tare ca betonul şi că echipei i s-a luat dreptul să servească masa în propria cantină-restaurant (anume amenajată sub tribuna principală), e imposibil să nu mă întreb: cine vîră beţe în „roata" fotbalului interist?

În sfîrşit, să vă mai informăm că antrenorul Jan Gavrilă a preluat echipa de tineret-speranţe (Viorel Mureşan se ocupă de pregătirea unei grupe de copii), prof. Vasile Marcu antrenează acum juniorii republicani I, iar profesorii Fl. Mihăescu şi M. Negru continuă să se ocupe de juniorii II şi III.

Mircea BIŢU

Confesiunile fotbalistului Ion GHEORGHE

„Am fost coechipier cu Duckadam"

— Gică, ne-am luat cu vorba şi am omis să le spunem cititorilor „Tribunei Sporturilor" cîte ceva despre palmaresul tău.

— Modest cum mă ştiţi că sînt, am aşteptat să-mi puneţi şi această întrebare. Şi iată că a sosit clipa. Notaţi, vă rog: am 15 selecţii în echipa naţională de juniori, alte 22 de selecţii la tineret, unde am avut cinstea să fiu căpitan de echipă şi mai am 3 selecţii la olimpici.

— Un palmares frumos, recunosc, cu care nu se pot lăuda mulţi fotbalişti...

— Aşa o fi, dar uite că naţionala mare mi-a scăpat printre degete... Îmi pare rău de Jenei că nu m-a... văzut! Cu mine în teren, nu s-ar fi perpelit atît pe „banca suferinţei" în meciul cu Irlanda.

— Dar apropo de meciuri internaţionale, ce adversari ai înfruntat pe vremea cînd jucai la Steaua?

— Mai întîi să vă spun formaţia de bază de pe timpul acela. În poartă se afla cel care avea să ajungă „eroul de la Sevilla", Helmuth Duckadam. Pe linia de fund jucau Andreicuţi, Sabău, Condruc şi Ion Gheorghe. La mijloc erau Biro, Vamanu şi Antohi, iar în faţă Chitaru, Ad. Ionescu şi Ralea. Cu aceşti băieţi i-am înfruntat pe jucătorii de la A.S. Monaco, R.C. Lens, F.C. Nantes, Standard Liege, Young Boys Berna, F.C. Bruges, Stahl Riesa, Karl Zeiss Jena. Am avut, se ştie, şi alţi colegi de mare talent la Steaua.

— Care din meciuri ţi-a rămas mai aproape de suflet?

— Cel din octombrie 1987, de la... Drobeta Turnu-Severin, ocazionat de retragerea marelui jucător care a fost Ilie Balaci. Iată formaţia sărbătoritului: Lăzăreanu — Varga, Tilihoi, Ştefănescu, Ion Gheorghe (tînărul şi talentatul) — Ţicleanu, Donose, Ciupitu, Balaci — Barbu, Musznay.

— Gică, se pare că încă mai ai nostalgia Bucureştiului...

— Mă obişnuisem, ce-i drept, cu Capitala, cu bucureştenii, cu felul lor de a fi. Lume multă în Bucureştiul ăla. Nici nu ştiu unde or fi dormind toţi? Ţin minte că am văzut o înghesuială în troleibuz că pînă şi şoferul stătea pe scară. Eu locuiam aproape de stadionul „Ghencea", zece minute de mers pe jos, în acelaşi bloc cu Sameş, Tudorel Stoica, Mario Agiu, cu care mă înţelegeam foarte bine.

— Tot la fel de bine te înţelegeai şi cu spectatorii?

— Păi, se înţelege, de vreme ce, în cele mai multe partide, am jucat pentru cei din tribune. Îmi aduc aminte de un meci în Dealul Copoului. „Profesorul" Constantin m-a lăsat pe tuşă, adică nu m-a inclus în primii „11". Prin minutul 20, penalty pentru noi. A tras, mi se pare, Tudorel şi a ratat. Mare bucurie la ieşeni, tristeţe în tabăra noastră. Stînd lîngă banca de rezerve stelistă, un spectator de lîngă gard mi-a strigat: „Bă, Ion Gheorghi, voi aţi venit cu arbitrii!". „N-am venit cu ei, dom'le, ci cu avionul!". O vreme s-a potolit, apoi, de prin repriza secundă, a tunat şi a fulgerat contra arbitrului de centru.

— Şi?

— Era prin minutul 80 cînd omul meu a început să ţipe de ne vibrau timpanele: „Timpul!", „Timpul!". La un moment dat l-am întrebat: „Nu vezi că e timp frumos? Fă o plajă!" Necazul e că pierdusem meciul şi seara ne-am întors la Bucureşti. Şi pe drum, în atîtea deplasări, şi cu alte ocazii îmi plăcea să stau de vorbă cu doctorul echipei, Mugur Ghimpeţeanu, un om nemaipomenit şi un profesionist adevărat.

— Măi Gică, eu te bănuiesc că dacă nu era fotbalul, tu te gîndeai la medicină.

— Mi-ar fi plăcut tare mult să fiu medic.

— Ce fel de medic? De ce specialitate?

— De oricare! Că tot rentează. Eu, de pildă, am un unchi care este doctor stomatolog la un C.A.P.

— Şi ce face stomatologul ăsta al tău la C.A.P.?

— Cum ce face? Pune dinţii la greblă...

Discuţie consemnată de
Mircea BIŢU

(va urma)

Vicini şi Baggio surprinşi pe „Municipalul" din Sibiu

Drumul spre înalta societate n-a fost ușor

Au trecut 3 ani (mult, puțin?) timp în care, la Mîrșa, handbalul a revenit în actualitate. Drumul spre promovare a fost greu, a fost nevoie de liniște, de multă înțelegere. Astfel s-a constituit o nouă echipă.

Antrenorul Serafim Drăgan — reputat „meseriaș în handbalul sibian" — a închegat o familie, a îmbinat experiența celor mai vechi cu tinerețea noilor veniți. Sigur, era nevoie de timp, perioadă în care echipa s-a maturizat, a făcut saltul valoric necesar. Promovarea în prima divizie n-a fost o întîmplare. Acum 3 ani mulți au cîntat „prohodul", sisiiturile veninoase de pe la colțuri au dus echipa în „pragul falimentului". S-ar putea spune multe, sînt multe lucruri care au concurat la „prăbușirea" unui vis, dar era prea tîrziu, lamentările erau de prisos. Totul trebuia luat de la început.

Au plecat mulți, a fost nevoie de curaj, de muncă, transpirație, au apărut idoli noi, publicul din Mîrșa ia drumul sălii de sport în număr tot mai mare, mîndria de a avea o echipă ce începuse să spună ceva devenise pasiune.

Și n-a fost ușor.

De la meci la meci echipa începe să se exprime mai coerent în teren, gîndul revenirii în rîndul celor mai buni devine ambiție, rezultatele confirmă, cîștigarea seriei detașat.

Așteptate cu emoție, meciurile de baraj au fost pregătite cu atenție. Demonstrațiile de handbal de la: Oradea Ploiești, Iași, Mîrșa au dat cîștig de cauză echipei lui Serafim Drăgan, care își vede încununată munca, revenirea în primul eșalon al handbalului românesc.

Dar campionatul bate la ușă, adunarea s-a sunat, lovitura de începere se va da în curînd, echipa are mai mult ca oricînd nevoie de sprijin moral și material, factorii de decizie din conducerea I. M. Mîrșa vor înțelege că s-a ajuns în vîrful piramidei, nu este cazul să ne înecăm „la mal". Sigur, întrebarea se pune: cu cine vom juca? Echipa a pierdut cîteva piese de bază, au plecat jucători crescuți cu multă trudă, cu eforturi materiale, care erau în stare să schimbe soarta unui meci. Nu mă îndoiesc de experiența și priceperea lui Serafim Drăgan, dar trebuie luate măsuri pentru înlăturarea „golurilor", pentru întărirea lotului.

Altfel se pune acum problema. Nu mai jucăm cu Sînnicolau Mare, vom întîlni echipe care au în componență jucători ai lotului național, unii dintre conducătorii lor tehnici au avut o contribuție esențială la succesul încă proaspăt al handbalului românesc.

Deci, atenție, am ajuns aici cu multă trudă, e păcat să fim pasageri „de un campionat" prin „gara" diviziei A.

Nu este rău dacă acest semnal va găsi ecou și în rîndul celor puși să diriguiască sportul sibian. În fond echipa Carpați Mîrșa reprezintă acum în această disciplină județul nostru pe plan național, aportul lor să fie mai puțin cu „indicațiile" și mai mult cu fapta!

Nu pot să cred că cei plecați pe alte meleaguri vor abandona repede un sport în care s-au consacrat. Cred că se vor găsi destui care vor ști să le aprecieze valoarea, să-i pună la treabă, talent au cu carul. Știut este că un jucător de handbal se descoperă greu și se crește greu. Este nevoie de timp, răbdare, antrenamente. Handbalul nu acceptă compromisuri. Și atunci, nu pot să nu-i atenționez pe cei în drept, că cei plecați sînt încă legitimați la Carpați Mîrșa, clubul a făcut eforturi financiare pentru ei. Deci este o obligație să tranșăm în favoarea noastră o dezlegare care ne poate fi favorabilă. Indiferent de motivele ce i-au făcut să plece, ei trebuie să primească o dezlegare, dar trebuie ca cineva să apuce „taurul" de coarne.

Marcel APOSTOLACHE

Cum-necum, fotbalul sibian trebuie să se uite la propriile talente. Noroc că acestea există. E nevoie de un plus de curaj în promovarea lor. Lui Marian Miuță i se oferă acum, din nou, șansa afirmării. Avem convingerea că nu va rata urcarea definitivă în „trenul" diviziei A

Clasamentul

Campionatului județean II de fotbal — seria Mediaș

1. Textila Mediaș	20	17	2	1	65-18	36
2. Sparta Mediaș*	20	18	0	2	87-19	33
3. Gloria Șmig	20	12	1	7	48-40	25
4. Recolta Alma	20	11	1	8	58-47	23
5. Speranța Biertan	20	8	3	9	45-36	19
6. A.S.A. Mediaș	20	9	1	10	47-50	19
7. Viitorul Tîrnava	20	8	1	11	41-45	17
8. Viitorul Bazna	20	6	3	11	46-54	15
9. Tractorul Ighiș	20	7	1	12	38-69	15
10. Dacia Ațel	20	5	2	13	32-61	12
11. Scînteia Bratei	20	1	1	18	14-82	3

* Echipă penalizată cu 3 puncte.

Și caii se dopează...

Scandal în turful francez: patru antrenori ai unor cai renumiți, un intermediar și un medic veterinar au fost inculpați pentru „utilizarea de substanțe otrăvitoare".

...Ianuarie 1989. Opt cai, sosiți primii în diferite curse, sînt controlați și declarați „pozitivi". Ei au înghițit „Clenbuterol" un produs fabricat și comercializat de laboratoarele Boerhringer, la Reims. Admis pentru tratamentul cailor aflați în repaus, el este interzis în competiții. Reacția imediată a Societății Calului Francez a fost amendarea celor opt antrenori. Dar, cîteva săptămîni mai tîrziu, sancțiunea a fost ridicată. Motivul: o contraexpertiză a doctorului Rouzand, membru al Comitetului de conducere al Societății Calului Francez, a pus sub semnul întrebării îngurgitarea de către cai a mai sus numitei substanțe. Numai că anchetatorii nu s-au dat bătuți. Ei și-au continuat investigațiile. În mai 1989 ei au descoperit că un veterinar elvețian, Hans Georg Stihl, instalat la Berna, face dese deplasări la Chantilly cu misiunea de a furniza unor antrenori francezi anti-anabolizante și antiinflamatoare cumpărate în Statele Unite, în Austria și în Elveția. Produse admise în aceste țări dar interzise în Franța. Clienții doctorului-vrăjitor? Foarte repede a apărut un nume: acela al lui Jan Kruithof, antrenor reputat, supranumit „Olandezul zburător" (a cîștigat nu mai puțin de 480 concursuri) care venise să-și ia proviziile de la un intermediar al medicului veterinar, anume Marie Liurette, domiciliată la Lamorlaye, nu departe de Chantilly. Zilele au trecut. Pe hipodrom limbile au început să se dezlipească. Au urmat alte nume: ale lui Emmanuel Chevalier du Fau, antrenor al unor cai de galop, Pierre Levesque care dispune de vreo 50 de boxe la Grosbois... Pînă la urmă doar Kruithof, căruia doar o învinuire de escrocherie i s-a putut aduce și Stihl au fost arestați.

Afacere fără importanță, afirmă profesioniștii turfului, de cai dopați. Dar cine poate crede spusele — pe un ton cît se poate de serios — acestui antrenor celebru (este vorba de Kruithof — n.n) că pentru a cîștiga „un cal n-are nevoie decît de un bun sfătuitor, de ovăz și de fîn".

În românește de

N. I. DOBRA

(Articolul „Dopaj în paddock" a apărut în revista L'Express nr. 2021/1990 sub semnătura lui Gilles Gaetner).

Reflecții fotbalistice

- Cînd mingea este prea des trimisă în bară, nu-i ghinion; sînt șuturi trase... „la noroc"!
- De cînd cu substituirea de posturi, aripile marcă goluri ca un centru înaintaș. Extremele nu mai joacă... marginalizat!
- Echipa mai mult s-a zvîrcolit decît a jucat. Păi, cred și eu! S-a zvîrcolit pentru că era coada... clasamentului!
- Cînd glasul galeriei cîntă, înalță imn Fotbalului...
- O lovitură cu capul este imparabilă — dacă lovitura e cu... cap.
- Partida s-a desfășurat la luminile reflectoarelor, în nocturnă. Și a fost un meci de... zile mari!
- Mai sînt și sportivi care-și cer scuze la comiterea unui fault. Dar nu în careu... Păi, ce-ați crezut?!
- Echipa etapei, alcătuită pe baza notelor acordate de cronicari nu joacă decît pe hîrtie. Inclusiv rezervele... rezervelor.
- Jucătorul care aleargă peste tot — dar nu unde trebuie, mai are de... alergat!

D.C. MAZILU

RUGBY

„Să rămînem realiști!"

Așa cum am promis, revenim cu cîteva considerații pe marginea evoluției echipei sibiene în recent încheiata ediție de campionat și cu prezentarea obiectivelor de viitor. În acest sens i-am solicitat antrenorului Emil Sîrbu cîteva precizări.

— Domnule profesor, cum apreciați evoluția în campionatul trecut a echipei pe care o conduceți?

— Se desprind două aspecte distincte: cel al prestațiilor din tur, cînd pe fondul unui angajament total al componenților echipei am obținut rezultate remarcabile, victorii asupra Stelei și CEMIN-ului, fruntașele clasamentului (acasă), iar în deplasare, în confruntările cu C.S.M. Suceava și Rapid. Am ratat de puțin succesul în întîlnirile cu Timișoara și Buzău, pe terenurile acestora, iar în meciul cu Dinamo, victoria ne-a fost realmente furată de arbitrul întîlnirii. În aceste condiții, am terminat turul pe locul 6, la egalitate de puncte cu ocupantele locurilor 3, 4 și 5. Cu totul altfel s-au derulat „evenimentele" în retur. Deși am fost considerați revelația turului, nu am reușit să repetăm bunele evoluții din motive aș spune eu obiective. În condițiile noi create de revoluția din decembrie 1989, fără a avea un statut clar al sportivului de performanță, cu mari probleme de încadrare și salarizare a sportivilor, s-a creat o stare de spirit total nefavorabilă pregătirii pentru înalta performanță. Deși, pînă la urmă, dificilele probleme cu care ne-am confruntat au fost rezolvate, iar pentru acest fapt mă simt dator să mulțumesc tuturor acelora care s-au implicat direct în soluționarea problemelor, colectivelor de muncitori, care au înțeles și au fost de acord să ne sprijine, acceptînd ca rugbiștii să rămînă în continuare la vechiul lor loc de muncă, n-am reușit să revenim la cotele pregătirii din tur, iar rezultatele au fost cele cunoscute. Aș mai adăuga că returul a avut lungi perioade de întrerupere, cu un efect dăunător, acesta fiind unul din motivele care au dus la scăderea valorii campionatului în general. În plus, în una din aceste „minivacanțe", toți am suportat șocul dispariției premature a lui Ionaș Ivanciuc, o pierdere grea pentru echipă ca om și coleg. Cam asta despre un campionat în care ne-am propus situarea pe locurile 7—9, obiectiv care deși realizat, nu ne mulțumește.

— Spuneați mai înainte că valoarea campionatului a fost în vizibilă scădere în retur. Cum apreciați atunci această primă victorie a națională României din partida cu Franța pe terenul acesteia?

— Componenții lotului național au fost singurii care au beneficiat de continuitate în pregătire și acest lucru a contat mult. Victoria lor merită toate superlativele, chiar dacă există voci care au spus că am învins o echipă vizibil ieșită din formă. Să nu uităm că Franța rămîne totuși etalonul rugbiului european.

— Să revenim la campionat. Ce ne puteți spune despre viitor, despre noua ediție, despre formula de disputare?

— Viitorul, la o analiză sumară, poate fi prezentat în culori optimiste. Federația de specialitate, așa cum a promis, ne-a oferit o nouă formulă de disputare a campionatului, cu două serii în grupa de elită. Noi facem parte dintr-o serie cu Steaua, „U" Timișoara, Contactoare Buzău, Rulmentul Bîrlad, Sportul Studențesc, o serie echilibrată în care se poate realiza situarea pe unul din primele trei locuri. Programul ne avantajează mai puțin. Vom juca primele două partide în deplasare, în 12.08 la Buzău în 18.08 la București cu Sportul Studențesc, după care campionatul se întrerupe pînă în... 14.10 cînd vom juca primul meci acasă cu Bîrladul, apoi în 21.10 la București cu Steaua, iar în 28.10, ultimul meci al turului, acasă cu Timișoara. În perioada de întrerupere, națională va participa la meciurile de calificare pentru Cupa Mondială, iar pentru jucătorii necuprinși în loturile naționale, se va organiza participarea în „Cupa României".

— Care-i componența lotului cu care ați demarat pregătirile în vederea participării în noul campionat?

— În linii mari lotul este același. Vom miza în continuare pe experiența „veteranilor" Ungureanu, Suciu, Banciu, Becheș, Negru, Sărac, alături de care vor evolua Florea, Schneider, Dumitru, Cocîrcă, Zeicu, Leordean, Zuzu, Dobre, Fugigi, Roșu, Anton, Amarie, Mitocaru, Galamaz, Voicu. Așteptăm revenirea din armată a lui Cătălin Drăguceanu, la care sperăm că dragostea de Sibiu va fi mai puternică decît tentantele oferte cu care îl înconjoară acum conducerea clubului Steaua. Noutățile lotului sînt următoarele: Prodea Nicolae, Pădureanu Dan, Jabin Piere, Seceleanu Ionuț, Vasilca Ioan pentru înaintași, Sbîrcea Adrian, Svaricek Florin, Bondoc Gabriel, Șerban Ciprian pentru treisferturi.

— Care este programul pregătirilor?

— Reunirea lotului a avut loc în data de 10.07. După 2 săptămîni de pregătire la Sibiu, urmează un cantonament de 7 zile la Păltiniș, iar în perioada 30.07—11.08 vom susține cîteva meciuri de pregătire cu parteneri pe care urmează să-i contactăm în următoarele zile.

— Ce obiective v-ați propus pentru ediția 1990/91 a campionatului?

— În campionat ocuparea în seria din care facem parte, a unuia din locurile 2—4, însă obiectivul cel mai important îl consider selecționarea a cît mai mulți jucători în loturile naționale, jucători cărora, conform unei expresii care-mi place, „să le cînte imnul".

— Obiectivul privind clasarea finală mi se pare realist. N-ar putea să fie mai îndrăzneț?

— De ce să exagerăm. Am mai spus-o și o repet, avem o echipă „matură", tinerii cu care încercăm să împrospătăm lotul nu au experiența necesară a unor meciuri de primă divizie, iar rodarea lor în astfel de meciuri cere timp. Deci, va trebui să rămînem realiști și să avem răbdare.

— În concluzie?

— Chiar dacă mă repet, doresc să mulțumesc tuturor acelora care ne-au sprijinit în activitatea noastră, în depășirea dificultăților cu care ne-am confruntat și îi rog să rămînă alături de noi și de acum încolo. Nu voi face nominalizări, toți cei care ne-au sprijinit preferînd anonimatul, caracterizați fiind de modestie, făcînd parte din unita familie a rugbiului. În încheiere aș dori să adresez cîteva cuvinte suporterilor echipei noastre, nu tocmai mulți, însă foarte fideli: să rămînă alături de noi și la bine și la greu, să nu uite că băieții noștri vor intra întotdeauna în teren hotărîți să le ofere cît mai multe satisfacții.

— Nu ne rămîne decît să vă urăm succes în numele iubitorilor de rugby din Sibiu, atît D-voastră cît și echipei pe care o conduceți. Vă mulțumesc!

G. RADU

KARATE DO PE ÎNȚELESUL TUTUROR

PROFESORUL

El este omul care joacă un rol major în a vă învăța o „aparență" de karate și, chiar alături de el, nu veți ști totul și nici nu veți descoperi esențialul în karate. Realizările în karate depind în primul rînd de dv. și apoi de el.

El joacă rolul unui ghid, într-un proces lung, dificil, presărat cu numeroase piedici și obstacole (mai mult sau mai puțin vizibile).

El trebuie să dețină două atribute:

a) în primul rînd trebuie, obligatoriu, să fi asimilat corect tehnicile de karate

b) să aibă simț pedagogic.

Fără nivel tehnic el nu-și va putea convinge elevul iar fără pedagogie el va rămîne inaccesibil practicantului. În mod obligatoriu trebuie să se stabilească o relație afectivă strînsă între cel care este „discipol" și „maestru". Această relație presupune, din partea discipolului, respect și încredere totală în cel alături de care v-ați angajat pe această cale (DO) dificilă a autoperfecționării umane.

Păstrați-vă întotdeauna spiritul receptiv, deschis, celor predate de profesorul vostru, renunțați la prejudecăți, nu judecați pripit ceea ce vă înconjoară sau vi se va pretinde în dojo. Exersați cu profunzime, nu vă descurajați ușor. Oricum nu puteți fi conduși pe calea artelor marțiale împotriva voinței dv. Este și motivul pentru care profesorul nu vă va impune, silit, nimic. Vă va obliga la antrenamente grele, uneori, a căror finalitate nu o veți înțelege de la început și veți fi, întotdeauna, liber să le refuzați!

Profesorul nu se poate bucura de încrederea și stima elevului decît dacă îi poate face dovada, incontestabilă, a măiestriei sale și, mai ales, aceea a unei personalități foarte puternice. Astfel de oameni, să o recunoaștem deschis, sînt puțini, mult mai puțini ca toate „centurile negre", care, deși au făcut dovada unui anumit nivel tehnic, nu au încă maturitatea pedagogică și forța de caracter necesare. Aceștia sînt doar instructori sau antrenori, care se limitează strict la aspectul tehnic al karatelui.

Personal am constatat existența multor pretinși profesori care nu posedă decît un bagaj limitat de termeni japonezi și un aplomb stupefiant (ca să nu-l numim tupeu!) în explicațiile și demonstrațiile lor!

Referitor la noțiunea de „maestru" (SHIHAN) el se situează la un nivel și mai elevat. Profesorul este un om profund, cinstit, loial, convins, pe calea deplinei măiestrii; maestrul este un exemplu perfect, tehnic și mental, în dojo ca și în viața sa particulară. Este un om care a atins limitele perfecțiunii umane.

Aceasta presupune un îndelungat și sever studiu, o viață închinată căutării drumului spre perfecțiune, de adevărată asceză și sacrificări permanente în vederea realizării acestui scop.

Un om care ajunge în preajma perfecțiunii nu are nevoie de „reclamă"! Pentru cei din jur el se simte, se vede, exemplul lui entuziasmează. Asemenea maeștri sînt din ce în ce mai rari chiar și în Japonia.

Totuși mai sînt și numai faptul că există trebuie să ne incite dorința de a progresa cu pasiune.

Francisc TOBĂ
SHODAN-SHOTOKAN

În asemenea companie, vacanța de vară are desigur un cu totul alt farmec!

Garry Kasparov: *„Nu există sport mai dur ca șahul" (8)*

— Dar lucrurile nu s-au petrecut cum au sperat ei...

— Deloc. L-am bătut și am devenit campion mondial.

— Ce-ați simțit în momentul acela? Cum ați reacționat?

— Atîta vreme cît am fost în sală unde s-a derulat meciul, în public, am rămas impasibil. Dar cînd am ajuns în vila care-mi ținea loc de cartier general m-am descărcat de toată tensiunea acumulată. Am alergat prin casă ca un nebun urlînd de parcă eram Tarzan. Vecinii au crezut că în vilă a murit cineva. După 1985 m-am întîlnit în trei meciuri cu Karpov. Le-am cîștigat pe toate.

— Ca să fim mai exacți, n-ați pierdut niciodată. Pentru că, să ne aducem aminte că la ultima întîlnire, la Sevilla, acum doi ani, titlul dumneavoastră n-a atîrnat decît de un fir de ață... Scorul final a fost 12—12 și ați rămas campion mondial pentru că așa stipulează regulamentul. Nu mult a lipsit să rămîneți fără titlul atît de rîvnit de orice șahist care se respectă. Se spune că v-ați făcut o specialitate din a... prinde trenul în ultimul moment. Nu?

— Adevărat. Cred că-i o trăsătură a caracterului meu. Îmi place riscul. Îmi place lupta pe marginea prăpastiei. Este ca un drog. Am nevoie de o situație cu adevărat periculoasă pentru a-mi putea mobiliza întreaga capacitate de luptă. V-am spus: îmi place să trăiesc la limita maximă a posibilităților mele.

— La Sevilla mai rămăseseră de jucat două partide pînă la terminarea meciului și scorul era 11—11. Vă erau suficiente două remize pentru a rămîne în posesia titlului. Ei bine, în partida a 23-a ați făcut-o de oaie și ați pierdut. Trebuia neapărat s-o cîștigați pe ultima. Și jucați împotriva celui mai bun șahist defensiv din lume. Era din nou o luptă între foc și gheață.

— Ei! Rolurile erau inversate. Mă găseam încă o dată sub călcîiul adversarului meu. Singura șansă de a-mi salva titlul și, probabil, cariera era de a cîștiga această partidă.

— Credeați cu adevărat că veți obține victoria?

— Bineînțeles. Am zis întotdeauna că, chiar dacă aș avea doar o șansă dintr-un milion, trebuie să lupt și să cîștig. Și, de această dată eu aveam o șansă — hai să zicem nu dintr-un milion — dintr-o sută. Pentru mine acestea sînt adevăratele condiții pentru a angaja o luptă. Și-apoi, îmi făcusem un plan. Karpov se aștepta ca eu — ca și în prima noastră dispută pentru titlu — să mă lansez într-un atac furibund, iar el să-mi răspundă fiind un excelent jucător de apărare. Or, de această dată, am jucat calm și foarte prudent, constituindu-mi poziția fără a-mi asuma vreun risc cît de mic. Și, încetul cu încetul, poziția lui a început să se deterioreze. Am ratat o excelentă ocazie de a-mi consolida poziția, dar Karpov era din ce în ce mai tare presat de timp. Trebuia să facă față la numeroase complicații și timpul trecea implacabil. La întrerupere aveam un pion avantaj. Am studiat poziția timp de mai multe ore în compania asistenților mei, apoi, pe la 3 dimineața, m-am culcat. La 10 m-am sculat și am reluat analiza. Iar cînd m-am întors în sala de concurs eram absolut sigur de mine.

— În acest moment v-ați uitat în ochii lui Karpov?

— Da. Am înțeles că era sfîrșit. De fiecare dată cînd a trebuit să cîștige o ultimă partidă contra mea a fost incapabil s-o facă. De fiecare dată am cîștigat eu.

— Ați spus că vă simțiți în pielea unui luptător încă de la vîrsta de 6 ani, de cînd ați început să jucați șah. Nu cumva aceasta a însemnat sacrificarea copilăriei?

— Într-un fel este așa. Eu am renunțat la o copilărie obișnuită. Și apoi la vîrsta de 7 ani am rămas orfan de tată. Trebuia să mă descurc singur în multe probleme. Am înțeles de foarte tînăr că în viață totul are un preț și că trebuie să plătești dacă vrei să obții ceva. Dacă voiam să ajung un mare jucător de șah trebuia să plătesc într-un fel. Și singura bogăție pe care o aveam la vîrsta de 15—16 ani era tinerețea.

În românește de
N. I. DOBRA

Privind clasamentul

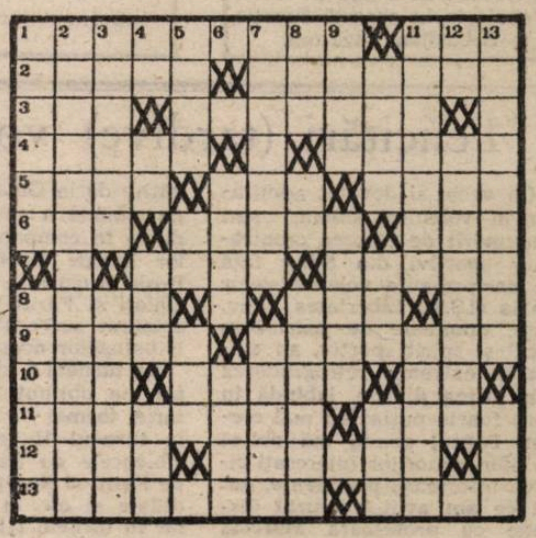

ORIZONTAL: 1. Ierarhie sportivă — Punct... culminant. 2) Marea formație militară... — ...ocupă locul întîi în clasament. 3) Pe scurt, doamnă! — Premiat ca urmare a ocupării unuia din primele locuri în clasament. 4) Aleargă pentru a se clasa cît mai bine! — Lider în clasamentul valutelor! 5) Dorință arzătoare — Formație de anonimi clasată pe ultimul loc (abr.) — Localitate în Iugoslavia 6). Curelușă de mașină — Sintonie — Retrograd notoriu. 7). Rezultatul meciului — Primele locuri pe scara valorilor. 8). A întrece... în clasament! — Semnale venite de la centru! — Careul mic. 9) A pregăti terenul pentru obținerea unor rezultate cît mai bune — Un schimb de locuri. 10) Titlu... de curtoazie la spanioli — Puncte de sprijin! — Unu și... unu! 11). A sări peste un obstacol — Locul întîi în clasament. 12) Regiune în R.F.G. — Clasate ultimele la trageri. 13) Clasamentul valorilor — Distins.

VERTICAL: 1) Ocupă ultimele locuri în clasament... — ...iar aceștia, primele locuri. 2) Codașa clasamentului, într-o expresie populară (2 cuv.). 3) A ataca decisiv — Lider în clasamentul adevărului. 4) Locurile 4 și 9 în clasament! — Dublate! — Glumă moldovenească — În acest fel... în clasament! 5) Asociație vest-europeană pentru cercetări și utilizări de materiale de teledetecție spațială — Vîrf... de atac! — Sat de munte în Crimeea. 6) Răsunet (fig.) — Mare în toponimia albaneză. 7) Se clasează pe locul unu la paralele inegale — Situați la mijlocul clasamentului. 8) Dromader — Cucerește! — Surprindere. 9) Fîntînă la arabi — Compact (pl.). 10) Echipă de fotbal din Salonic — Apă stătătoare — Piața mică! 11) Cel de campioană este obținut de prima clasată (pl.) — Metal pentru locul întîi (dim.). 12) Scor alb — Cu calități deosebite, vorbind despre oameni. 13). Competiție — Bătrîn.

Dicționar: KUCE, MNA, RIES, SAG, AELT, AUL, MATH, NAR, TMED.

George MARINĂ

ZIG-ZAG FOTBALISTIC

Fără cuvinte...

● **POTRIVIT** relatărilor presei sportive din Buenos Aires, antrenorul Carlos Luis Menotti ar putea reveni la cîrma reprezentativei de fotbal a Argentinei, pe care a mai pregătit-o în anul 1978, cînd aceasta şi-a adjudecat primul său titlu mondial. ● După cum s-a anunţat actualul antrenor dr. Carlos Bilardo (49 de ani) şi-a exprimat intenţia de a se retrage din lumea sportului pentru a se dedica profesiei sale de medic. ● Apreciat fotbalist la vremea sa (fundaş la Estudiantes la Plata şi de mai multe ori în naţională), Bilardo a condus echipa Argentinei în ultimii 7 ani, perioadă în care a obţinut cu elevii săi performanţe de excepţie: titlul mondial în 1986, locul 2 la recentul C.M. din Italia, cu 33 de victorii, 31 de remize şi 25 de înfrîngeri (golaveraj 97—80) în cele 89 de partide internaţionale disputate sub directoratul său tehnic. ● La întoarcerea echipei argentiniene din Italia, pe una din pancartele purtate de suporteri (mulţi dezamăgiţi de jocul prestat în finala cu R.F.G.-ul) era scris „Bilardo te perdonemos" (Bilardo te iertăm!), amintindu-şi desigur că „doctorul" a fost un antrenor priceput, care a lansat mulţi jucători valoroşi (Maradona, Burruchaga, Caniggia etc.) aducînd glorie fotbalului şi sportului din Argentina. ● **DIN ROMA** se anunţă că jucătorul sovietic Alexei Mihailicenko, component al echipei Dinamo Kiev, va evolua, din sezonul viitor, la formaţia italiană Sampdoria Genova, unde va fi coechipier cu Gianluca Vialli, Roberto Mancini şi Pietro Vierchowood. În vîrstă de 27 ani, Mihailicenko a fost unul dintre marii absenţi ai ediţiei a 14-a a Cupei Mondiale, din cauza unei accidentări. ● **ÎNTRE** 3 şi 12 august, în S.U.A. va începe un turneu de fotbal la care, în afara echipei ţării gazdă, şi-au anunţat participarea cluburile braziliene Botafogo şi Vasco da Gama, Guadalajara (Mexic) şi Nacional din Uruguay. Cîştigătoarea va primi „Cupa Marlboro". ● **ÎNCEPÎND** din sezonul viitor, portarul reprezentativei de fotbal a Braziliei, Claudio Andre Taffarel (23 ani) va evolua la echipa italiană Parma, recent promovată în Serie A. Suma contractului, semnat pe o durată de 3 ani, este în valoare de 1,5 milioane dolari. Taffarel este considerat unul dintre cei mai buni portari din ţara sa, el fiind titular în reprezentativa cariocas începînd cu 1985. ● Juriul de apel al U.E.F.A., întrunit la Paris a respins plîngerea înaintată de clubul Antwerp în legătură cu cazul jucătorului Patrick Schrooten găsit pozitiv la controlul antidoping efectuat la 20.III.a.c. cu ocazia întîlnirii Antwerp — F.C. Köln din Cupa U.E.F.A. Comisia de control şi disciplină a organismului european a hotărît suspendarea lui Schrooten din toate competiţiile oficiale pînă la 31 iulie 1991 şi sancţionarea clubului belgian cu o amendă de 50 000 franci elveţieni.

Maradona

Echipa japoneză de fotbal P.J.M. Futures este interesată de achiziţionarea argentinianului Diego Maradona pentru care ar fi dispusă să plătească suma de 13,6 milioane de dolari, anunţă presa niponă. Bineînţeles că formaţia japoneză va trebui să aştepte încă doi ani pînă va expira contractul care-l leagă pe Maradona de A.C. Napoli.

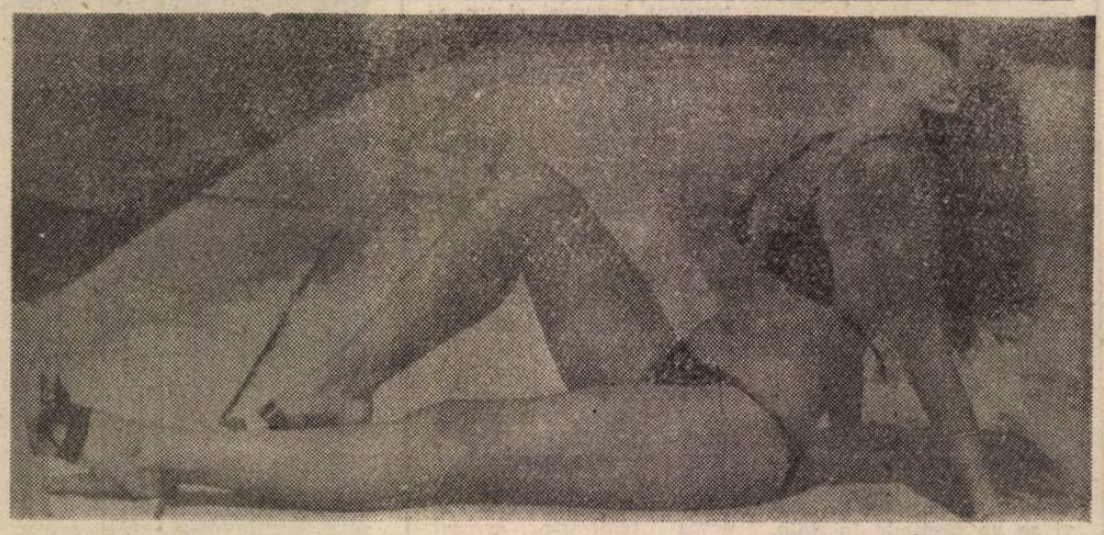

Singurul lucru pe care nu l-am aflat este unde face plajă această... „sirenă"

Zico—antrenor al echipei cariocas

Din Rio de Janeiro se anunţă că fostul internaţional brazilian Artur Antunes Coimbres, cunoscut sub numele de Zico, actualmente ministrul sporturilor din ţara sa, a fost ales, în unanimitate, ca director tehnic al reprezentativei de fotbal a Braziliei pentru o perioadă de 4 ani. El îl înlocuieşte în această funcţie pe Sebastiao Lazaroni.

Enzo Francescoli va evolua la Cagliari

Începînd din sezonul viitor, internaţionalul uruguayan Enzo Francescoli, care a purtat pînă în acest an tricoul formaţiei franceze Olimpique Marsillia, va evolua la clubul italian Cagliari.

Suma transferului, stabilită între jucător şi preşedintele lui Olimpique, Bernard Tapie, se ridică la suma de 19 milioane franci francezi. Jucătorul uruguayan îi va avea coechipieri, la clubul sard, pe alţi doi compatrioţi, Jose Herrera şi Daniel Fonseca.

Refăcînd un drum terminat cu brio

I. P. A. SIBIU a revenit în divizia B

I. Fotbalul sibian a avut, la finele trecutei ediţii de campionat destule motive de satisfacţie. Unul dintre ele l-a constituit, fără îndoială, revenirea Şoimilor (să-i numim aşa), în eşalonul doi al fotbalului nostru. Interesant de subliniat faptul că echipa sibiană a fost condusă pe dificilul drum al promovării de un cuplu de ingineri — **Gheorghe Albotă** şi **Ion Bucur** —, ambii foşti jucători şi, actualmente, instructori sportivi. Împreună cu cei doi tineri şi merituoşi tehnicieni, uniţi de aceeaşi mare pasiune pentru „sportul rege", am refăcut principalele momente ale „campaniei" pentru promovare.

„Am preluat echipa I.P.A. Sibiu — îşi aminteşte Gh. Albotă — cu o săptămînă înaintea începerii campionatului, factorii de decizie ai întreprinderii patronatoare implicîndu-se în rezolvarea problemelor echipei. Am găsit un lot bun din punct de vedere calitativ, cu mulţi jucători experimentaţi, dar eram relativ descoperiţi la capitolul... tinereţe. Am dat imediat credit celor doi talentaţi juniori din propria pepinieră, elevi ai antrenorului Viorel Rişniţă — este vorba de Claudiu Ştefan (titular la U.E.F.A. '91) şi de Florin Berţa (titular la U.E.F.A. '92"), pe care i-am aruncat în luptă după necesităţile echipei".

„Am încercat — adaugă Ion Bucur — să formăm o adevărată familie în echipă, să le insuflăm jucătorilor dorinţa de victorie, să le schimbăm optica despre muncă şi disciplină. Unii erau destul de pesimişti, gata să se mulţumească cu foarte puţin. I-am convins şi s-au convins că pot mai mult. La începutul turului am avut şi destul noroc. În chiar prima etapă, am condus la Agnita cu 1—0 pînă în min. 89 cînd am fost egalaţi din penalty, în min. 90 gazdele trecînd pe lîngă victorie, dar a ratat incredibil Mircea Ţiglariu. Al doilea meci „afară" l-am jucat la Făgăraş. Primele mari ocazii au aparţinut Nitramoniei, dar de marcat am marcat noi, în min. 76, şi am cîştigat cu 1—0, ajungînd la plus 3 la adevăr".

„Apoi echipa a început să evolueze tot mai încrezătoare în forţele sale — continuă Gheorghe Albotă — şi să se gîndească... serios la promovare. În fapt, I.P.A. Sibiu a tranşat promovarea în turul campionatului, în pofida surprinzătoarei înfrîngeri de la Sibiu în dauna Daciei Piteşti (după 2—0 pentru noi!?) echipa noastră terminînd prima parte a întrecerii cu un avans de 4 puncte faţă de principala adversară. Să relev corectitudinea arbitrajelor în tur (ceea ce n-a mai fost cazul în retur...), ca şi faptul că echipa — remarcată în corpore — a avut cîţiva lideri: Dan Mihăilă, căpitanul formaţiei; apoi Cornel Ştef (accidentat o bună parte din tur); Stere Giugiumică, foarte util la cei 33 de ani; Ion Gheorghe, acelaşi jucător tehnic şi imprevizibil, „motorul" echipei în meciurile de la Sibiu. Să nu-i uităm pe Coldea, Bîrsan şi Banciu, fotbalişti experimentaţi, cu contribuţii notabile la fructuosul bilanţ al echipei. O particularitate a formaţiei noastre a fost aceea că n-a aplicat tactici diferite în meciurile de acasă şi din deplasare, ea jucînd mereu ofensiv conform devizei: prefer să pierd cu 1—0 atacînd decît apărîndu-mă. Nu întîmplător, în tur, din cele 8 jocuri susţinute în deplasare, s-au cîştigat 5, s-au obţinut două remize şi s-a pierdut unul singur (în etapa a XI-a) la Găeşti, I.P.A. Sibiu terminînd turul cu +10 la „adevăr". Succesele echipei trebuie puse în legătură şi cu preocuparea şi ajutorul neprecupeţit acordat de preşedintele secţiei de fotbal — ing. Ilie Suciu, de ing. Deac — directorul general al întreprinderii, ing. Vasiu — director tehnic şi ing. şef Şt. Carabulea şi, nu în ultimul rînd, cu aportul substanţial al iniminoşilor noştri suporteri, care ne-au încurajat meci de meci".

Mircea BIŢU

— va urma —

Felicitări (tardive) voleibalistelor sibiene!

Ca vechi şi devotat admirator al voleiului sibian, sînt nedumerit de tăcerea cronicarilor sportivi din Sibiu faţă de performanţa voleibalistelor de la C.S.M. Libertatea Sibiu, care, dominate de patriotism local şi spirit sportiv, au evitat în extremis retrogradarea din prima divizie, izbindă în care foarte puţini au mai crezut. Faptul acesta mă obligă să ofer cititorilor interesaţi cîteva informaţii pertinente, după ce am avut o scurtă discuţie cu profesoara **Marcela Pripiş**, cea care a avut curajul să preia conducerea tehnică a echipei în luna februarie 1990, cînd echipa se afla pe locul 11 în clasament, avînd foarte puţine şanse de salvare de la retrogradare. Moralul echipei era precar, pregătirea fizică şi tehnică era necorespunzătoare nivelului Diviziei A, iar la aceste impedimente s-au mai adăugat şi altele: lipsa sălii de antrenament, devenită depozit pentru ajutoarele umanitare din străinătate, apoi un retur foarte aglomerat (cu meciuri duminica şi miercurea) şi o lipsă de coeziune sufletească în cadrul echipei, refăcută totuşi în turneele finale (nici unul programat în Sibiu).

Situaţia echipei era critică, dar devotamentul noii antrenoare faţă de voleiul feminin sibian, pregătirea mai bună a tuturor componentelor echipei şi efortul financiar al clubului (cantonament la Predeal de 12 zile: 10—22.IV.a.c. şi participarea la turneul de pregătire de la Galaţi, unde echipa sibiană a susţinut meciuri duble în compania redutabilelor echipe Rapid şi Flacăra Roşie Bucureşti, C.S.U Oţelul Galaţi şi Farul Constanţa) au asigurat succesul final al voleibalistelor noastre.

La turneul I (de la Constanţa) s-a obţinut numai o victorie, tocmai cu echipa gazdă; la turneul II (de la Piteşti), sibiencele au depăşit cu 3—0 pe Farul şi Ştiinţa Bacău, candidate şi ele la retrogradare, iar în turneul III (de la Tîrgovişte), sibiencele, ajunse în formă sportivă de vîrf, au învins cu 3—1 pe C.S.U. Oţelul Galaţi şi Dacia Piteşti (cu Felicia Popescu în formaţie) şi cu 3—2 pe Ştiinţa Bacău într-un meci decisiv, desfăşurat într-o tensiune indescriptibilă. Aşadar, prestigiul voleiului sibian a fost cu tenacitate apărat!

Meritul este al întregii echipe şi al antrenoarei care a insuflat spirit de luptă jucătoarelor, intrînd ea însăşi în teren cînd era mai greu.

Lotul echipei la cele trei turnee a fost şi a rămas: Anca Beşta, Mirela Nistor, Elena Negulescu, Carmen Nicolae, Otilia Păsărică, Maria Popoviciu, Teodora Pojoga (excepţională la ultimul turneu), Mihaela Şipoş, Daniela Crăciun, Georgeta Rus şi Anca Domnariu (accidentată — operată de menisc).

În noul campionat se contează şi pe Laura Trifan de la C.S.Ş. Sibiu, iar Otilia Păsărică a fost inclusă în lotul naţional. Nu-s excluse şi unele surprize fericite, căci avem şi... Universitate la Sibiu.

Iată că „Gazeta Sporturilor" din 29 iunie 1990 ne face cunoscută noua organizare a sistemului competiţional intern de volei, din care aflăm că va fiinţa o superligă (cu primele şase echipe ale ultimului campionat feminin şi masculin) şi Divizia A, cu o serie de zece echipe, atît la feminin cît şi la masculin, cît şi Divizia de tineret, cu două serii a cîte 12 echipe. Din seria a II-a face parte şi echipa feminină Carpaţi Mîrşa.

În Divizia A se vor desfăşura patru tururi. Echipele clasate pe locurile 1 şi 2 vor promova în Superligă, iar cele clasate pe locurile 9 şi 10 vor retrograda în Divizia de tineret.

Turul I se va desfăşura astfel: 14.X—21.XI.1990; turul II: 2.XII.1990—20.I.1991; turul III: 27.I.—6.III.1991 şi turul IV: 17.III—28.IV.1991.

Pentru noul campionat, echipa sibiană nu-şi poate propune decît promovarea în Superligă, dar aceasta cere sprijin urgent de la club şi susţinători, crearea de condiţii optime de refacere (pe litoral) şi intensificarea pregătirii fizice şi tehnico-tactice după metode şi procedee cu adevărat moderne spre a oferi entuziastului şi competentului public sibian cît mai multe meciuri de un înalt nivel spectacular.

Prof. Nicolae MĂLĂU

Tribuna Sporturilor

SUPLIMENT SĂPTĂMÎNAL DE INFORMARE SPORTIVĂ AL COTIDIANULUI INDEPENDENT TRIBUNA

Anul I
nr. 21
30 iulie—
6 august
1990
4 pagini,
2 lei

Acumulînd încă o medalie de aur la palmaresul său bogat echipa R.F. Germania trece pe primul loc în clasamentul celor mai bune echipe naționale din lume. Aceste clipe de supremă bucurie vin să răsplătească o muncă titanică și o rezistență fizică deosebită acumulată în miile de ore de antrenament care au permis, alături de talentul jucătorilor, victoriile fără egal în toate fazele turneului final al Coppei del Mondo. În țară, echipa a fost primită cu foarte mare entuziasm organizîndu-se adevărate sărbători atît la nivel național cît și la nivelul localităților care au dat jucători echipei naționale. Bucuria cîștigării titlului se citește intens și pe fața antrenorului Franz Beckembauer care retrăiește aceste clipe după titlul cucerit la Weltmeisterschaft în 1982. Felicitări!

Goana după aur

Extremele de orice fel au fost întotdeauna periculoase și cvasi-niciodată n-au avut rezultate benefice. Dacă pînă mai ieri sportivii români, în general, și fotbaliștii, în special, erau „condamnați" să-și desfășoare și să-și încheie cariera în țară și numai în țară, fără a li se da șansa unor cîștiguri substanțiale în valută în cazul în care ar fi activat la cluburi din străinătate care le făceau oferte tentante, iată că acum concepția diriguitorilor sportului s-a schimbat radical.

N-a fost normal, n-a fost firesc, n-a fost uman cum s-a procedat înainte. Exemplul lui Dobrin mi se pare elocvent. După ce a dat strălucire unei echipe modeste cum era Dinamo (F.C. Argeș) Pitești și reprezentativei țării, cel mai eclatant talent al fotbalului românesc — curtat de Real Madrid, marea doamnă, în epocă, a fotbalului european — a solicitat permisiunea de a juca în Spania. O merita. Nu i s-a dat acordul. Ar fi putut, la una din deplasările în străinătate, să nu se mai întoarcă, așa cum a făcut un alt jucător de valoare, Marcel Răducanu, care s-a îmbogățit la Borussia Dortmund. Dar Dobrin a rămas în țara lui încheindu-și cariera într-un total anonimat pe undeva prin nordul Moldovei. Cu siguranță că altul ar fi fost destinul lui ca om acum, după abandonarea fotbalului.

Ei bine, în prezent, am sărit calul și dăm drumul să plece oricui și oriunde.

Vrea Hagi să plece la același Real — adios, vrea Răducioiu să plece la Bari — arrivederci, vrea Andone, vrea Gică Popescu, vrea Lăcătuș, vrea Balint... Într-un cuvînt dăm drumul în lume întregului lot național. Spuma (sau, dacă vreți, crema) fotbalului românesc se risipește în cele patru zări. Și asta nu-i totul. Căci, dacă tot e libertate, de ce n-ar pleca și Cămui și Orbuleț, și Șoarece, și Pitulice, și Ologu, și Șchiopu și Bălosu... Nu în Anglia, nu în Italia ori Spania, dar măcar în Cipru, în San Marino, în Creta, în Galapagos, în Ceylon (Sry-Lanka), oriunde, jucînd pe două kile de cafea și-o ladă de portocale. Vom deveni a doua Danemarcă a Europei că numai ăia fug de frigul din nord împănînd echipele de pe tot continentul.

Iar noi, spectatorii români, n-avem decît să picotim în tribune privind cum se dau cap în cap, ca berbecii, toți împiedicații, toți zbanghiii, toți cei lipsiți de har și de chemare. Vom avea — vă asigur — cel mai cenușiu, cel mai plicticos, cel mai anonim, cel mai searbăd campionat din Europa.

În orice caz, eu vă anunț de-acum: mă fac chibiț de rugbi!

N. I. DOBRA

ȘOIMII ÎN SERIAL

de Constantin A. MAISNER

(urmare din nr. trecute)

Șoimii activează în aceeași serie cu Ripensia, Juventus, C.A.O., deci marile echipe ale țării. Vom menționa pe scurt acest campionat lipsit de glorie pentru Șoimii: Primul joc la București, Unirea Tricolor — Șoimii 3—0 (1—0). Oborenii, antrenați de Steinbach (care era și jucător) anunță următoarea formație: Petre Rădulescu, Sucitulescu, Călărașu, Robe, Steinbach, Ghermelie, Florea. Săndulescu, Al. Popescu, Cîrjan, Dumitru. Șoimii: Lindner, Borgia, Apolzan, Tatu, Petricioiu, Astaluș I, Băicoianu, Astaluș II, Nedici, Sfetea, Opriș. ... „Jocul a fost slab, ... Șoimii au avut în Lindner un portar bun, iar Apolzan s-a dovedit un fundaș de mare clasă. (G.Sp.)" În jocul următor, la Sibiu, Șoimii — aliniind aceeași formație — cedează în fața Ripensiei cu 0—5. Al treilea joc, disputat tot la Sibiu, este cîștigat cu 3—0 de Juventus, care prezintă formația: Laky, Palmer, Vogel, Petrescu, Constantinescu, Brandabura, Dobo, Melchior, Zăinescu, Lupu, Maior. La Tg. Mureș, „Mureșul — Șoimii 1—1. Ambele echipe înregistrează primul punct. În meciul următor, la Sibiu, cu Gloria — C.F.R., Șoimii cedează cu 2—3, după ce au condus la pauză cu 2—1. În ultimul joc, România Cluj — Șoimii 0—0. Clasamentul de toamnă al seriei are în frunte pe Ripensia cu 11 puncte, iar pe ultimul loc pe Mureșul cu un singur punct. Șoimii ocupă penultimul loc cu două puncte din 7 jocuri.

La începerea returului, situația materială devine din ce în ce mai critică. N-ar trebui judecată conducerea de atunci prin prisma mijloacelor de care dispune astăzi o echipă, chiar de Divizia C. Pentru a supraviețui și a nu fi suspendați de Federație pentru neplata sumelor datorate echipelor vizitatoare, Șoimii acceptă să joace returul cu unele echipe tot pe terenul acestora unde au jucat și meciul tur. Astfel jocul cu Unirea Tricolor, potrivit unei „înțelegeri între conducerile celor două echipe, se va disputa tot pe terenul oborenilor" scrie „Gazeta Sporturilor". De asemenea, pentru aceleași considerente, jocul cu C.A.O. se va disputa tot la Oradea. Uneori erau comasate jocurile din campionat cu cele din cupă. Cu toate că, privită retrospectiv, această situație ar părea criticabilă, lipsa de mijloace materiale și eventual numărul de puncte acumulate ce nu le mai dădeau speranța de a se salva de la retrogradare, (regulamentul nu mai prevedea de data aceasta meci de baraj pentru ultimele două clasate) poate motiva în parte această măsură.

Primul joc din retur este cu Juventus, la București, terminat cu 3—1 pentru gazde. „Șoimii s-au apărat în cadrul posibilităților și au atacat sporadic". În echipă mai găsim pe Cora și pe Lupulescu. Meciul următor cu Ripensia se termină tot cu o înfrîngere de data asta la scor: 0—7. După jocurile de la București cu Unirea Tricolor (5—0) și de la Oradea cu G.A.O. (5—0) Șoimii joacă la Cluj cu România unde pierde cu 2—0. Iată o formație de la aceste jocuri: Opriș Oct., Borgia, Tatu, Apolzan, Petricioiu, Petrițiu, Astaluș I, Secărea, Șerb, Sfetea, Opriș Ioan, și una a clujenilor: Chendrean, Deci, Felecan I, Muntean, Criza, Mureșan, Cobîrzan, Binda, Pop, Felecan II, Căpușan. Acestea au fost meciurile care au definitivat situația. Campionatul se încheie, avînd-o pe Ripensia pe primul loc cu 24 puncte, Șoimii ocupînd ultimul loc cu 2 puncte (realizate în toamnă prin două meciuri egale). Șoimii coboară pentru campionatul următor în Divizia B, divizie atunci înființată, cuprinzînd cinci serii. Divizia națională A se reduce la o singură serie cu 12 echipe. Din seria I retrogradează Șoimii și Mureșul, iar locurile 5 și 6 România Cluj și Gloria C.F.R. Arad, vor susține meciuri de baraj cu campioanele de Ligi. Din seria II-a retrogradează „Brașovia" și Tricolorul Ploiești. Ca întotdeauna cînd o echipă retrogradează, o parte din jucători o părăsesc. Nici Șoimii n-au fost scutiți de asemenea consecințe. Jucătorii Tatu Pamfil și Astaluș V. pleacă la Olimpia Satu Mare, iar Borgia pleacă la Universitatea Cluj. O altă consecință și, credem, mult mai importantă este moralul echipei. Dacă motivele retrogradării sînt strict delimitate și rezolvate operativ, moralul echipei mai poate fi remontat, în caz contrar echipa alunecă dintr-un eșalon în altul pînă la ultimul nivel.

Stelele „Coppei del Mondo"

Așa cum e firesc, după încheierea celui mai mare spectacol fotbalistic, fiecare categorie de spectatori a format o echipă de fotbal (teoretică, desigur) reunind cei mai buni jucători care au strălucit la ultima ediție a campionatului mondial.

Una dintre cele mai redutabile echipe este cea propusă de cronicarii sportivi din întreaga lume, unii din ei participanți activi la alte campionate în care au fost stele de primă mărime. Iată echipa propusă de aceștia: Coneja (Costa Rica), Brehme (R.F.G.), Walker (Anglia), Baresi (Italia), Jorginho (Brazilia), Scifo (Belgia), Matthäus (R.F.G.), Gascoigne (Anglia), Maradona (Argentina), Schillaci (Italia), Klinsmann (R.F.G.). Ca rezerve au fost propuși: Milla (Camerun), Lăcătuș (România), Michel (Spania), Ferri (Italia), Stojkovici (Iugoslavia), Skyhravy (Cehoslovacia) și Makanaky (Camerun). Cei mai buni șase jucători: Matthäus (R.F.G.), Schillaci (Italia), Milla (Camerun, Scifo (Belgia), Stojkovici (Iugoslavia) și Caniggia (Argentina). Cei mai buni arbitri au fost desemnați: Edgardo E. Codesal Mendez (Mexic), Juan C. Loustau (Argentina) și Jose R. Ramiz Wright (Brazilia). Nici un european dintre cavalerii fluierului nu a primit cununa de lauri ceea ce spune ceva. Comentariile le lăsăm pe seama dumneavoastră.

L. BREZAE

Statistică

S-au desfășurat 52 de meciuri, s-au înscris 115 goluri cu 31 mai puțin ca în 1982 și cu 17 mai puțin ca în 1986. Golgeterul (Schillaci) a marcat 6 goluri (exact ca și Kempes, Rossi și Lineker la ultimele 3 ediții). A înscris 5 goluri un singur jucător, patru goluri au înscris 4 jucători, 3 goluri au marcat 4 jucători. 11 jucători au marcat cîte două goluri (între ei Balint și Lăcătuș), 54 de jucători au marcat cîte un gol. S-au înscris 13 goluri din lovituri de la 11 metri (fără cele din prelungiri), 26 de meciuri s-au încheiat la diferență de un gol, iar 12 la egalitate. 8 meciuri au fost cu prelungiri, iar 4 au necesitat, pentru desemnarea echipei cîștigătoare, executarea de lovituri de la 11 metri.

Au participat 2 515 000 de spectatori (nou record mondial).

Finala R.F.G. — Argentina a fost prima finală în care au fost eliminați jucători. A fost finala cu cel mai mic număr de goluri marcate și, după părerea specialiștilor, cu cel mai slab nivel tehnic al jocului.

★

Clasamentul pe medalii: R.F.G. (3 medalii de aur, 3 de argint, 2 de bronz), Brazilia (3—1—2), Italia (3—1—1), Argentina (2—2—0), Uruguay (2—0—0), Anglia (1—0—0). Scorul Europa — America este acum 7—7 în ceea ce privește cîștigarea titlului de campion mondial.

L. BREZAE

Refăcînd un drum terminat cu brio

I. P. A. Sibiu a revenit în divizia B

II. „Se înțelege, dat fiind obiectivul de performanță stabilit — continuă **Gheorghe Albotă** — că n-am așteptat returul cu brațele încrucișate. Astfel, s-a completat lotul pe posturile deficitare cu doi jucători de 22 ani: Marius Lungu (libero) și Cornel Cașoltan (înaintaș), ambii justificînd prin prestațiile avute titularizarea. De asemenea, l-am reactivat pe Ioan Niculcea, jucător clarvăzător revenit după un grav accident. Am întîmpinat, de ce să n-o spunem?, și destule greutăți (lipsă de echipament, ghete, mingi, saună etc) dar conducerea secției, cea a asociației sportive au rămas alături de noi, asigurîndu-ne condiții optime de pregătire. Ne-am antrenat cu exigență și seriozitate în cantonamentul de la Sovata (11 zile), toți băieții au pus osul, cum se spune, acumulările au fost deosebite, ceea ce s-a văzut în meciurile din retur cînd toți jucătorii au avut un randament superior cu 30 la sută celui din tur. Așa se explică faptul că de la victoriile chinuite din tur, inclusiv pe propriul teren, am realizat în retur succese confortabile cu 5, 6 și chiar 8—0. De mare ajutor ne-au fost, de asemenea, sfaturile consilierului tehnic Pantelimon Bratu și indicațiile de specialitate ale domnului doctor Alexandru Costea".

„N-ar fi drept să-i omitem din această retrospectivă — adaugă **Ion Bucur** — pe golgeterii echipei. Ei sînt Coldea, cu 5 goluri în tur și 15 în retur (Jderul a jucat cu dezinvoltura din prima tinerețe), Bîrsan — care a înscris 13 goluri, Giugiumică — 8 goluri (6 din 11 m), Cașoltan — 6 goluri, Ion Gheorghe, Bîrză și Dorel Popa — cîte 4 goluri fiecare. Rețineți că pe lista marcatorilor au apărut 16 jucători (doar portarii n-au înscris), ceea ce denotă spiritul ofensiv care a animat echipa noastră".

„Mă întrebați care este „Topul remarcaților" în viziunea noastră, a antrenorilor. Iată-l: 1. Mihăilă, 2. Lungu, 3. Coldea, 4. Ion Gheorghe, 5. Ștef." După care Gh. Albotă continuă: „Sigur că acum gîndurile noastre se îndreaptă spre perspectivă. Vrem ca echipa să nu fie un simplu meteorit pe scena diviziei B. Dorim ca I.P.A. Sibiu să-și recîștige — prin valoarea jocului practicat — vechii suporteri, să devină o formație competitivă, adeptă a jocului modern și eficace. Pentru aceasta însă va trebui să dublăm volumul de muncă, să ridicăm ștacheta exigenței, pentru că de la dorință la realitate drumul nu e nici scurt și nici ușor. Va trebui să completăm lotul cu alți jucători tineri, și, de ce nu?, să fim pepiniera primei echipe din județul nostru, F.C. Inter Sibiu. Știm foarte bine că în divizia B alții ne sînt adversarii. Iată de ce am pus punct vacanței mult mai devreme decît alte formații și pe 27 iunie am sunat adunarea, începînd cu antrenamente de reacomodare la efort. Între 2 și 8 iulie am efectuat o intensă perioadă de pregătire fizică generală și forță la munte, iar între 10—22 iulie am participat la un cantonament centralizat la Sovata. Vor urma, firesc, jocurile de omogenizare și verificare, astfel încît debutul în divizia B, programat pentru ziua de 19 august a.c., să ne găsească gata de luptă".

★

Aflăm că în colectivul tehnic al noii divizionare B a fost cooptat, de curînd, extinteristul **Marin Radu II**, care face, iată, primii pași în antrenorat fără să abandoneze complet activitatea competițională. Mai aflăm că lotul sibian a fost fortificat cu exgaziștii Szebin și Mărginean, cu Vasilică Armenean, Șișoe etc. Dar să nu ne grăbim cu noutățile, așteptînd confirmări oficiale. Vom reveni, deci.

Mircea BIȚU

Dăruirea, pregătirea fizică fără cusur — capabilă să asigure prospețime și în minutul 90 — tehnica, iată doar cîteva din problemele cărora proaspeții promovați în divizia B caută să le dea un răspuns pe măsura încrederii statornicilor suporteri

„Pentru mine, încă nu există schimbul de mîine"

I. O săptămînă de fotbal competițional în avanpremieră — turneul dotat cu „Cupa Prieteniei" (după 20 de ani organizat de România) rezervat tinerilor fotbaliști în vîrstă de 16—18 ani și încredințat spre organizare, de către federația de specialitate județului Alba. Opt echipe împărțite în două serii, care și-au disputat sportiv șansele pentru cucerirea trofeului, jocurile desfășurîndu-se pe terenurile din Alba Iulia, Blaj și Cugir.

Pe frumoasa bază sportivă a C.S.Ș. Blaj au fost prezenți tineri fotbaliști din U.R.S.S., Bulgaria, R.P.D. Coreeană și echipa a doua a țării noastre, în urma jocurilor desfășurate juniorii sovietici cîștigînd seria neînvinși și fără să fi primit vreun gol. La Cugir, în organizarea Clubului sportiv din localitate, au fost prezente echipele Cehoslovaciei, Poloniei, Cubei și formația primă a țării noastre. Fotbaliștii cehoslovaci au cîștigat seria, obținînd dreptul de a juca în finala mare la Alba Iulia. Așadar, duminică, 22 iulie 1990, sărbătoare fotbalistică pe stadionul „Unirea", dar publicul frumosului oraș a fost mai puțin receptiv la acest eveniment, tentația pentru o ieșire la iarbă verde fiind mai mare.

În finala mică s-au întîlnit echipele Bulgariei și Poloniei. Un joc cu multe goluri — 4 la număr — tinerii fotbaliști de peste Dunăre, cu o echipă sudată, o circulație bună a balonului au avut în tînărul Ambroziev un vîrf percutant, care a fost autorul a 3 goluri și coautor la cel de-al 4-lea.

Naționala Poloniei — mai mult fotogenică și mai puțin fotbalistică — merită stimă, și la scorul de 4—0 în defavoarea ei, ea nedepunînd armele. În sfîrșit finala mare. Un fotbal de calitate, două loturi cu mulți fotbaliști prezenți în campionatele interne, în echipele mari. Așadar, o finală care s-a respectat, ne-a amintit prin deznodămîntul său de evenimentul sfîrșitului de secol (Coppa del Mondo), 1—1 și multe lovituri de la 11 metri, departajînd în final echipa Cehoslovaciei, care n-a fost impresionată de valoarea și palmaresul partenerei de întrecere, echipa sovietică, cîștigînd trofeul pus în joc.

Prin mulțimea de organizatori (cu treabă sau fără) — pe la noi se poartă acest obicei și pe la case mai mari —, zăresc o figură cunoscută. Era Aurică Beldeanu.

R. Te rog să mă scuzi, Aurică. Văd că ai început sezonul competițional mai devreme. Pot să te întreb cu ce ocazie în județul Alba?

A.B. Sînt prezent pe aceste frumoase meleaguri în triplă calitate. Observator din partea federației, șlefuitor de talente la clubul din Craiova și, în al treilea rînd, ca om de fotbal, preocupat pentru schimbul de mîine în sportul cu balonul rotund din țara noastră. Deci, vezi, eu nu am vacanță, sînt aici în această săptămînă să văd la lucru tinerele talente, multe dintre ele le vom întîlni în echipele lor de club, în curînd, pe arena europeană.

R. Dacă tot am început, să te atac direct, așa cum erai obișnuit. În clasamentul final, locurile 5 și, respectiv, 7 și comportarea juniorilor noștri te mulțumesc?

A.B. Ai fost prezent ca și mine la multe jocuri ale celor două echipe ale noastre, loturile de juniori '91 și '92. Ai văzut cum ne-am prezentat! Acest turneu ne-a prins nepregătiți. Selecționările s-au făcut nu pe merit. Pentru acest lucru nu pot fi acuzați antrenorii loturilor Marcel Pigulea și Petre Gavrilă, care au preluat din mers problemele. Dar să nu căutăm vinovați. În jocurile desfășurate tinerii noștri fotbaliști au decepționat. Prima noastră echipă (România I) după o înfrîngere în deschiderea turneului, s-a chinuit scoțînd un 0—0 cu Cehoslovacia, ca apoi să obțină o victorie după un meci de pomină cu echipa Cubei, cîștigînd la masa verde, după momente penibile, de bătaie în toată regula, echipa oaspete retrăgîndu-se de pe teren. Victoria cu 2—0 în fața modestei echipe a R.P.D. Coreene și locul 5 în clasamentul turneului, trebuie să ne dea de gîndit. Mă întreb dacă a fost o echipă această națională? Eu cred că nu. Nu pot să spun că a fost reprezentativă pentru generația de mîine. Nu cred că aceasta este valoarea adevărată a schimbului de mîine.

A consemnat

Marcel APOSTOLACHE

(va urma)

Aflăm de la Comisia județeană de fotbal Sibiu

În anul competițional 1990/1991, campionatul județean I de fotbal se va desfășura în două serii de cîte 12 echipe, eșalonate astfel:

Seria I: Tractorul, Electrica, C.F.R.-I.U.P.S., Construcții, Balanța, A.C.I. (toate din Sibiu), Textila și Bumbacul (ambele din Cisnădie), Cibinul Cristian, Sticla Avrig, Progresul Orlat, Unirea Ocna Sibiului, și Firul Roșu Tălmaciu.

Seria a II-a: Textila, Sparta, Vitrometan, Mecanica, I.T.A. Geamuri, Relee, Record, Automecanica (toate din Mediaș), Carbomet Copșa Mică, Progresul Dumbrăveni, Spicul Șeica Mare și Visa Agîrbiciu.

Toate echipele vor depune pînă la 10 august a.c. la Direcția Județeană a Tineretului și Sportului, cererile de înscriere, însoțite de: tabelele loturilor de jucători (seniori și juniori), antrenori sau instructori sportivi, conducerea secțiilor de fotbal, delegații, asistența medicală și oamenii de ordine.

Asociațiile care nu se înscriu pînă la această dată vor fi considerate retrase din campionat.

Comisia județeană de fotbal va verifica și omologa terenurile de joc ale echipelor între 11 și 28 august a.c.

Asociațiile care doresc să participe cu formațiile în campionatul județean II de fotbal organizat în trei serii (două la Sibiu și una la Mediaș) vor depune pînă la 15 august 1990 (cele din zona Sibiu la Direcția Județeană, cele din Mediaș, la Comisia municipală) cererile de înscriere și aceleași acte și tabele solicitate formațiilor din județ I, mai puțin tabelul de juniori.

Ședința cu delegații pentru programarea primelor 4 jocuri în campionatul județean I va avea loc în ziua de 4 septembrie a.c., ora 16. Delegații formațiilor din județ II (cele două serii ale Sibiului) vor fi prezenți la sediul Direcției județene în 11 septembrie 1990.

Un „dosar" ciudat

Cine vrea pielea lui Carmen Hodoș?

2. Sub valul de învinuiri Carmen a cedat nervos. Cu lacrimi în ochi nu mai are puterea nici să se apere. Lovită pe la spate a abandonat lupta. Forțele sînt inegale. Unul cîte unul atleții pe care-i pregătea au părăsit-o. Plaziat a plecat la Lyon, Odile Lesage s-a întors la Clubul lui Pierre-Benite, Beaugeant și Motti sînt scoși din circuit timp de doi ani. Rămîn Nadine Debois, Valerie Tasziemeski și... Motti care, în ciuda suspendării, continuă să se antreneze cu Hodoș. El vrea să dovedească tuturor că nu-i terminat ca atlet.

„Să fim serioși. Dacă voiam să-l dopez pe Motti nu eram atît de inconștientă încît să-i administrez „Nandrolone", un anabolizant clasic care are efect o lună și ale cărui urme rămîn în urina sportivului 6—8 luni. Dacă intenționam să-l dopez foloseam un produs mai sofisticat. Și-apoi, Motti nu era atît de naiv încît să se prezinte la un control la care nu era obligat să se ducă".

Pentru cine n-o cunoaște, Carmen Hodoș este absolventă a Institutului de Educație Fizică și Sport din București, profesoară. A urmat, apoi un curs post-universitar de perfecționare în perioada 1974—1975. Sportivă de înalt nivel (recordmană a României în probele de 60 m plat și săritură în lungime cu 6,42 m), Carmen Hodoș deținea toate atuurile pentru a ocupa o poziție confortabilă în instanțele superioare ale sportului din țara sa.

„În cadrul formării mele profesionale am urmat timp de 2 ani cursuri de biologie și psihologie sportivă în cadrul Centrului Național de Medicină Sportivă din București. Astfel de centre există în toate țările din Est, în Italia și S.U.A. Toți antrenorii de nivel național trebuie să studieze într-un asemenea centru pentru a cunoaște în amănunt corpul omenesc și pentru a studia mijloacele de pregătire ale atleților astfel încît aceștia să reziste la antrenamente zilnice de 6—8 ore fără a risca vreun accident".

Dar, în 1977 ea a părăsit România stabilindu-se în Franța, după o grevă a foamei care a durat 13 zile, făcută aici, pe Trocadero, în apropierea Ambasadei române, de Silvio, el însuși exilat român, cu care Carmen s-a căsătorit.

„Am părăsit România în condiții normale, nu ca refugiat politic. Am așteptat să primesc aprobările de plecare pentru a nu le face necazuri părinților".

Tatăl său, inginer și mama sa, profesoară, au regretat mult plecarea unicei lor fiice. Acest sentiment de culpabilitate față de părinți este o povară suplimentară pentru Carmen. Dar munca ei de antrenoare în Franța n-a fost lipsită de satisfacții. În 13 ani atleții pe care i-a pregătit Carmen Hodoș au obținut aproape 200 de titluri. Este deci firească invidia colegilor săi de breaslă cu rezultate mai puțin spectaculoase. Carmen și-a văzut de treabă impunînd elevilor săi o disciplină de fier (va urma)

Traducere și adaptare de

N. I. DOBRA

CUVINTE ÎNCRUCIȘATE

BOX

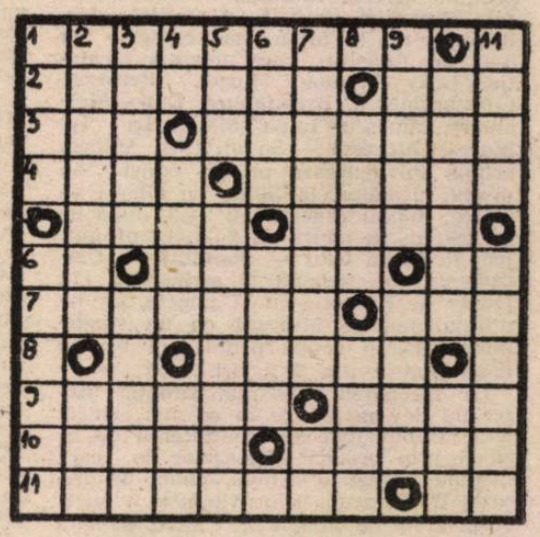

Orizontal: 1) Sportivi în ring. 2) Garda și eschiva! — Siglă feroviară. 3) Necurățit! — Scene de box. 4) A lovi... cu foc... — ... și a rămîne neclintit. 5) O mînă scoasă din mănușă (masc.) — Te lasă cu brațele goale! 6) Muscă în față! — Atunci cînd se pun mănușile — Toc gol! 7) Lovitură sub centură (fig.) — Timp în floarea vîrstei (reg.). 8) A se întări. 9) Categoria boxerilor între 57 și 61 kg. — Prezentator de gală. 10) Categorii de clasificare — Figuri cunoscute. 11) Omul din colțul ringului — Urmează după o lovitură!

Vertical: 1) Categorie în care intră boxerii între 54 și 57 kg. — Strict necesare practicării boxului (sing.). 2) Lovitură sub bărbie — Debut senzațional! 3) Parează loviturile la figură — Depus în ring de boxeri! 4) Ieșire! — Vechi participant la olimpiadă — Aer de import. 5) Protector al casei (mit.) — Ceea ce ai primit și trebuie să dai înapoi! 6) Dă culoare ochiului — Se clatină pe picioare. 7) Verdicte — Moare! 8) Spectacol... de box — Încununează învingătorul. 9) Face parte din categoria pană (pl.) — Ascensor. 10) Para (pl.) — Legătură la mănuși. 11) Aici se... snopește (pl.) — Lovitură laterală.

Dicționar: NER, LER, SEN, AIR, LAR.

George MARINA

KARATE DO pe înțelesul tuturor

Elemente de bază

Principii fundamentale

Este relativ accesibil oricui să imiți un gest al profesorului sau să depui efortul mental necesar asimilării expresiilor nipone, ce definesc tehnicile; este cu mult mai dificil să stăpînești execuția unei tehnici pentru a dovedi o eficacitate reală, într-un conflict. În afara acestei noțiuni nu poate exista karatele adevărat.

Eficacitatea reală incumbă cunoașterea unor principii de bază, fizice și mentale, indispensabile. Înainte de a aborda noțiunile de tehnică pură găsesc oportun, personal, să vă rețin atenția (și răbdarea) asupra înțelegerii și asimilării corecte a unor noțiuni și elemente care se constituie în adevăratele „secrete" ale acestei arte marțiale.

Înainte de a executa, fizic, o tehnică, este imperios necesar să o înțelegeți sub aspectul elementelor esențiale. Doar astfel veți putea, ulterior, progresa. Este suficient să aprofundați temeinic principiile de bază, expuse mai departe, căci le veți regăsi în toate procedeele tehnice din karate. Karatele este un tot unitar și un mozaic, mai mult sau mai puțin omogen, de tehnici.

În mod paradoxal a studia cît mai multe procedee tehnice, fără a aprofunda mecanismele, înseamnă să construiți pe nisip. Repetarea unor anumite gesturi, chiar susținute de perseverență, pot duce, la capătul unei perioade oarecare de timp, la ivirea unor mari semne de întrebare.

Profesorul, în dojo, își poate da seama, uneori, că o tehnică, în aparență simplă, a fost greșit înțeleasă. Motivul poate fi sărăcia de informații legate de respectiva tehnică. Dar nu întotdeauna este posibil să se revină la aceeași temă și a da prea multe explicații îl va împiedica pe elev să afle el însuși rezolvarea (fenomen practic indispensabil unui real progres) conștientizat. Și aici trebuie să se întrevadă tactul profesorului.

Pentru a putea aborda mai repede studiul mișcărilor în dojo am considerat a fi util să ne „lungim" aici, pe aspectul teoretic, adeseori sacrificat părții practice. Fiți, totuși, convinși că este vorba deja de karate.

Principiile fundamentale se clarifică astfel:

A. Principii fizice:
1. Eliberarea energiei
2. Concentrarea forței
3. Utilizarea forței de sens contrar
4. Alternanța contracție — relaxare
5. Coordonarea respirației
6. Reflexele
7. Forța de izbire a ATEMI-ului

B. Concentrarea mentală:
1. Stăpînirea de sine
2. Inițiativa
3. Unitatea voință — acțiune.

În continuare voi încerca o detaliere a acestor principii, subliniind elementele importante, făcînd recomandări, mai ales, pentru cei aflați la primii pași în artele marțiale.

Trebuie să fac următoarea remarcă: aceste principii sînt proprii tuturor componentelor care definesc artele marțiale.

Adică și pentru karate sînt valabile în aceeași măsură ca și pentru judo, aikido, kendo, jiu-jitsu, kung-fu, etc.

Francisc TOBĂ
SHODAN-SHOTOKAN

Doi tineri și talentați fotbaliști — Dorinel Munteanu și Cezar Zamfir. Ce-ar fi să-i vedem coechipieri la F.C. Inter?

Clasamentul

Campionatului județean II de fotbal — seria a II-a Sibiu

1. Electrica S.	26	19	4	3	78-27	42
2. Cibinul Cristian	26	20	0	6	93-38	40
3. Spicul Șeica Mare	26	18	3	5	75-20	39
4. Gloria Loamneș	26	16	3	7	65-39	35
5. Visa Agîrbiciu	26	14	5	7	78-42	33
6. Gloria Păuca	26	15	2	9	55-43	32
7. Marochinerul Săliște	26	14	3	9	61-54	31
8. Unirea Miercurea	26	12	0	14	60-67	24
9. O.G.A. Gura Rîului	26	7	6	13	34-62	20
10. Carpați Sibiu	26	7	3	16	44-69	17
11. Viitorul Rusciori	26	6	3	17	36-79	15
12. Progresul Bogatu	26	6	2	18	48-85	14
13. Aripile *	26	5	2	19	36-67	12
14. Prototipul *	26	4	2	20	21-89	10

* Ultimele două clasate au fost excluse din campionat.

La Sibiu — prima divizionară A sub culorile Ministerului Sănătății

După foarte mulți ani, Sibiul se înscrie printre orașele care, în ramura sportivă popice — a urcat pe treapta superioară a afirmării, Divizia A. Este un succes cu atît mai meritoriu al asociației sportive „Sănătatea" cu cît drumul parcurs a fost nespus de anevoios dat fiind faptul că în ultimii ani valoarea competitorilor participanți la barajul pentru calificarea în eșalonul superior a fost tot mai ridicată. Și aceasta, pe de o parte, datorită noilor baze sportive construite în ultimii ani — arene cu 4 piste și suprafață de joc din plastic — iar pe de altă parte, urmarea creșterii preciziei în lansarea bilelor, impusă de acest luciu sticlos al pistelor care nu mai admite nici un artificiu în lansarea bilelor ca pe vechile arene de bitum.

O comparație între rezultatele actuale și cele ale fostei divizionare A „Electrica" Sibiu, obținute cu mai bine de 13 ani în urmă, este, credem, edificatoare în a ilustra nivelul tot mai ridicat al sportivilor. Cu amabilitatea domnului Ioan Prică, contabilul șef al I.R.E. Sibiu, fost component al divizionarei A „Electrica", încercăm să vă prezentăm, succint, cîteva dintre rezultatele de atunci. La lansarea a 200 bile mixte de către fiecare component al echipei, într-un joc se realizau între 4 700—4 900 popice doborîte. Unii din jucătorii formației ca: Felszegi Victor, Prică Ioan, Costea Valentin, obțineau pe unele arene chiar și peste 840—850 popice doborîte.

Saltul calitativ înregistrat, în cei 13 ani, de la prima divizionară „Electrica" la actuala divizionară A „Sănătatea" este ilustrat de faptul că în campionatul direct județean pentru obținerea dreptului de participare la barajul pentru calificare au fost obținute rezultate superioare nu numai pe propria arenă dar și în deplasare. Astfel, componenții echipei „Sănătatea" au depășit recordul arenei Gaz Metan Mediaș (cu suprafață de plastic) totalizînd peste 5 000 popice doborîte. Pe propria arenă („Electrica"), jucătorii Bursu Ioan, Crețoiu Ioan, Ban Nicolae, Polianschi Viorel, ca să amintim numai cîțiva, au realizat din 200 bile mixte (plin și izolat) între 920—975 popice.

Este un fapt care ne întărește încrederea că actuala divizionară A va reuși — bineînțeles pregătindu-se asiduu în fiecare zi — să facă față în confruntarea cu partenerii de întrecere. Mai ales că în urma primirii unui sprijin material substanțial din partea ziarului „TRIBUNA", al cărei directorat a înțeles să întindă noii promovate o mînă de ajutor, aceasta se poate pregăti în cele mai bune condiții.

O dată cu asigurarea că vor depune întreaga strădanie în campionatul care începe la toamnă, Asociația sportivă „Sănătatea" și toți componenții echipei, aduc, pe această cale, cele mai calde mulțumiri directoratului ziarului „TRIBUNA".

Desigur, ajutorul primit acoperă numai în parte necesitățile financiare ale echipei dacă avem în vedere cheltuielile de deplasare și suprafort. Credem că atît pentru Direcția Sanitară a Județului Sibiu, cît și pentru Ministerul Sănătății este un motiv de mîndrie promovarea, dar și o obligație morală de a sprijini echipa. Și pentru că sîntem convinși că apelul nostru va fi recepționat, nouă, susținătorilor acestei inimoase echipe, nu ne rămîne decît să-i urăm succes!

P. BUD

Garry Kasparov: „Nu există sport mai dur ca șahul" (9)

— Astăzi posedați o cu totul altă bogăție. Cît cereți pentru o demonstrație publică? După unele zvonuri, pretindeți circa 10 000 de dolari de fiecare dată.

— Prefer să nu dau aici cifre precise. Să zicem că „tariful" meu este negociabil. El este rezonabil ca mărime dar, întotdeauna, este negociabil.

— Atunci să vă întreb altfel: cît cîștigă pe an un campion mondial de șah?

— Problema în U.R.S.S. este mai complicată pentru că autoritățile nu s-au obișnuit încă dacă să accepte ideea de profesionism. Dar să ne imaginăm că locuiesc într-o altă țară și că pot să fac ce-mi place. Să zicem că îmi consacru întreaga energie — fără a participa la competiții majore — pentru a cîștiga bani și accept toate propunerile. Ei bine, în acest caz aș cîștiga circa 400—500 000 dolari pe an. Dacă este vorba de un an în care se dispută campionatul mondial suma va fi mult mai mare. Pentru campionatul din 1990 sumele vor ajunge la circa 3 milioane de dolari din care 1,8 milioane pentru învingător. Adică pentru mine.

— Fără a pune la socoteală celelalte venituri.

— Exact. Am dat numele meu unui ordinator de șah. Și-ar mai exista și alte posibilități. Sînt gata să iau în considerare toate ofertele.

— Ați devenit un adevărat om de afaceri. Din acest punct de vedere lumea șahului a fost șocată atunci cînd v-ați angajat un manager comercial.

— Nu toată lumea șahului, numai cea sovietică. La noi există obiceiul ca totul să fie ținut sub control iar eu le-am scăpat de sub control. Pe managerul meu îl cheamă Andrew Page. Este englez, ex-canadian și fost automobilist de curse. Ne înțelegem bine și Andrew se ocupă de interesele mele în afara Uniunii Sovietice. Mafia șahistă sovietică nu-i de acord, bineînțeles, pentru că eu am alte concepții asupra gestiunii financiare: eu cred că un sportiv profesionist trebuie să poată să-și apere banii pe care-i cîștigă, fără a fi obligat să-i distribuie la nu știu ce federație sau comitet. Am fost primul care am aplicat acest principiu în practică. În prezent, alți sportivi sovietici au început să-mi urmeze exemplul. Pînă acum ei trebuiau să dea statului tot ce cîștigau primind în schimb un salar de nimic.

— Umblați mult prin lume. Nu v-a bătut gîndul să părăsiți definitiv Uniunea Sovietică?

— Nu. Este foarte important ca fiecare să trăiască în patria lui. Mi-ar fi foarte ușor să plec. Viața mea ar fi mult mai ușoară. Fiind completamente cosmopolit aș putea trăi oriunde. Fără probleme.

— Suficient de cosmopolit, în tot cazul, pentru a vă organiza viața după model occidental. Garry Kasparov, cel mai renumit sportiv sovietic, se plimbă prin Baku într-un Mercedes 300 SE, poartă la mînă un ceas Rolex, se îmbracă de la celebrele case de modă occidentale și merge în fiecare zi — cînd se află la Londra sau Paris — la St. James Club. Întoarcerea la puritatea socialistă nu vă cere un mare sacrificiu?

— Exagerați. Nu-i o problemă de compromis cu morala socialistă. Este pur și simplu vorba de două fețe ale vieții normale: una care-i valabilă pentru Occident și alta aici. Viața-i viață. Nu-i nici o diferență. Fiecare om are aspirații care-i dau sens vieții. Astăzi lumea este împărțită în două sfere politice concurente. Condiții pentru o viață decentă nu există decît într-una din aceste sfere, în nici un caz în U.R.S.S. După părerea mea viața aici este o distorsiune a vieții normale. Este ca și cum am locui într-o casă ai cărei pereți sînt făcuți din oglinzi. Pentru mine singurul mijloc de a ieși este să pulverizăm oglinzile. De-a lungul anilor mi-am dat seama că ceva șchioapătă în țara asta. Drumurile mele în Occident n-au făcut decît să-mi întărească acest sentiment. Nu vreau mare lucru: o viață normală, corectă, în care să poți spune ce gîndești. Încerc prin mijloacele de care dispun să contribui la instaurarea unor condiții decente de viață pentru compatrioții mei, să aduc un pic de lumină. Cînd mă văd trecînd în Mercedesul pe care l-am cîștigat după o competiție foarte dură în Germania, nu vreau să mă considere un caz ieșit din comun. Ei trebuie să înțeleagă că-i ceva normal, că-i dreptul meu fiindcă mi l-am cîștigat. Eu încerc să le schimb mentalitatea, modul de-a vedea lucrurile. De aceea nu mă stabilesc în Occident. Eu sînt un luptător și cea mai importantă bătălie pentru mine se dă aici, în țara mea. Nu mă lupt numai pentru șah și pentru profesionism în sport, mă lupt de asemenea pentru viitorul compatrioților mei. Sper că nu vă pare prea pretențios tot ce-am spus dar este cu adevărat ceea ce gîndesc.

— Am impresia cîte o dată că stau de vorbă mai puțin cu un șahist, cît mai ales cu un politician sau militar. Sînt domenii pe care le admirați?

— Admir oamenii care încearcă să schimbe lucrurile. Mai ales pe aceia care mișcă popoare întregi. Cel mai bun exemplu este Cezar. Toată lumea știa că Roma nu putea exista fără republică, dar el a transformat în întregime epoca în care a trăit. El singur. Luați de asemenea exemplul lui Christos: eu vorbesc de un Christos istoric, fără a intra în discuții asupra caracterului său divin sau nu. Este incredibil ce a putut face pentru spiritualitatea popoarelor. El a schimbat fața Pămîntului. Două mii de ani au trecut și ideile sale sînt încă admirate. Luați-l pe Martin Luther, luați-l, de asemenea, pe Lenin, ori sînteți ori nu sînteți de acord cu ce a făcut el. Iată oameni care au schimbat fața lucrurilor prin ei înșiși.

— Dar Napoleon? Keene v-a calificat ca pe un Napoleon al șahului.

— Sînd foarte măgulit de această comparație. Napoleon a schimbat multe lucruri. Și el a făcut o muncă sacră. În românește de

N. I. DOBRA

Programul turului Diviziei A de fotbal, ediția 1990–1991

Etapa I (12 VIII 1990)

Farul Constanța	— „Poli" Timișoara
Rapid Buc.	— S.C. Bacău
Dinamo	— Petrolul
Univ. Craiova	— Steaua
F.C. Bihor	— Corvinul
Progresul Brăila	— Sportul Stud.
F.C.M. Brașov	**— F.C. Inter Sibiu**
Gloria Bistrița	— F.C. Argeș
„U" Cluj	— Jiul Petroșani

Etapa a II-a (18 VIII 1990)

„Poli" Timișoara	— Rapid
S. C. Bacău	— Dinamo
Petrolul Ploiești	— Univ. Craiova
Steaua	— Progresul Br.
Corvinul	— F.C.M. Brașov
Sportul Studențesc	— F.C. Bihor
F.C. Inter Sibiu	**— Gloria Bistrița**
F.C. Argeș	— „U" Cluj
Jiul Petroșani	— Farul Constanța

Etapa a III-a (22 VIII 1990)

Farul	— F.C. Argeș
Rapid	— Jiul Petroșani
Dinamo	— „Poli" Timișoara
F.C. Bihor	— Steaua
Progresul	— Univ. Craiova
F.C.M. Brașov	— Sportul Stud.
Gloria Bistrița	— Corvinul
„U" Cluj	**— F.C. Inter Sibiu**
S.C. Bacău	— Petrolul

Etapa a IV-a (2 IX 1990)

Univ. Craiova	— F.C. Bihor
„Poli" Timișoara	— S.C. Bacău
Petrolul	— Progresul Br.
Steaua	— F.C.M. Brașov
Corvinul	— „U" Cluj
Sportul Studențesc	— Gloria Bistrița
F.C. Inter Sibiu	**— Farul Constanța**
F.C. Argeș	— Rapid
Jiul Petroșani	— Dinamo

Etapa a V-a (5 IX-a 1990)

Farul Constanța	— Corvinul
Rapid	**— F.C. Inter Sibiu**
Dinamo	— F.C. Argeș
F. C. Bihor	— Progresul Brăila
F.C.M. Brașov	— Univ. Craiova
Gloria Bistrița	— Steaua
„U" Cluj	— Sportul Stud.
„Poli" Timișoara	— Petrolul
S.C. Bacău	— Jiul Petroșani

Etapa a VI-a (15–16 IX 1990)

Univ. Craiova	— Gloria Bistrița
Progresul Brăila	— F.C.M. Brașov
Petrolul	— F.C. Bihor
Steaua	— „U" Cluj
Corvinul	— Rapid
Sportul Studențesc	— Farul
F.C. Inter Sibiu	**— Dinamo**
F.C. Argeș	— S.C. Bacău
Jiul Petroșani	— „Poli" Timișoara

Etapa a VII-a (23 IX 1990)

Farul Constanța	— Steaua
Rapid	— Sportul Stud.
Dinamo	— Corvinul
F.C.M. Brașov	— F.C. Bihor
Gloria Bistrița	— Progresul Brăila
„U" Cluj	— Univ. Craiova
„Poli" Timișoara	— F.C. Argeș
S.C. Bacău	**— F.C. Inter Sibiu**
Jiul Petroșani	— Petrolul

Etapa a VIII-a (29–30 IX 1990

Univ. Craiova	— Farul
F. C. Bihor	— Gloria Bistrița
Progresul Brăila	— „U" Cluj
Petrolul Ploiești	— F.C.M. Brașov
Steaua	— Rapid
Corvinul	— S.C. Bacău
Sportul Studențesc	— Dinamo
F. C. Inter Sibiu	**— „Poli" Timișoara**
F. C. Argeș	— Jiul Petroșani

Etapa a IX-a (7 X 1990)

Farul Constanța	— Progresul Brăila
Rapid	— Univ. Craiova
Dinamo	— Steaua
Gloria Bistrița	— F.C.M. Brașov
„U" Cluj	— F.C. Bihor
„Poli" Timișoara	— Corvinul
S.C. Bacău	— Sportul Stud.
F.C. Argeș	— Petrolul
Jiul Petroșani	**— F.C. Inter Sibiu**

Etapa a X-a (10 X 1990)

Univ. Craiova	— Dinamo
F.C. Bihor	— Farul
Progresul Brăila	— Rapid
F.C.M. Brașov	— „U" Cluj
Petrolul	— Gloria Bistrița
Steaua	— S.C. Bacău
Corvinul	— Jiul Petroșani
Sportul Studențesc	— „Poli" Timișoara
F. C. Inter Sibiu	**— F.C. Argeș**

Etapa a XI-a (20–21 X 1990)

Farul	— F.C.M. Brașov
Rapid	— F.C. Bihor
Dinamo	— Progresul Brăila
„U" Cluj	— Gloria Bistrița
„Poli" Timișoara	— Steaua
S.C. Bacău	— Univ. Craiova
F. C. Inter Sibiu	**— Petrolul Ploiești**
F.C. Argeș	— Corvinul
Jiul Petroșani	— Sportul Stud.

Etapa a XII-a (28 X 1990)

Univ. Craiova	— „Poli" Timișoara
F.C. Bihor	— Dinamo
Progresul Brăila	— S.C. Bacău
F.C.M. Brașov	— Rapid
Gloria Bistrița	— Farul
Petrolul	— „U" Cluj
Steaua	— Jiul Petroșani
Corvinul	**— F.C. Inter Sibiu**
Sportul Studențesc	— F.C. Argeș

Etapa a XIII-a (3–4 XI 1990)

Farul	— „U" Cluj
Rapid	— Gloria Bistrița
Dinamo	— F.C.M. Brașov
„Poli" Timișoara	— Progresul Brăila
S.C. Bacău	— F.C. Bihor
Corvinul	— Petrolul
F.C. Inter Sibiu	**— Sportul Stud.**
F.C. Argeș	— Steaua
Jiul Petroșani	— Univ. Craiova

Etapa a XIV-a (11 XI 1990)

Farul	— Petrolul
Univ. Craiova	— F.C. Argeș
F.C. Bihor	— „Poli" Timișoara
Progresul Brăila	— Jiul Petroșani
F.C.M. Brașov	— S.C. Bacău
Gloria Bistrița	— Dinamo
„U" Cluj	— Rapid
Steaua	**— F. C. Inter Sibiu**
Sportul Studențesc	— Corvinul

Etapa a XV-a (17 XI 1990)

Rapid	— Farul
Dinamo	— „U" Cluj
„Poli" Timișoara	— F.C.M. Brașov
S.C. Bacău	— Gloria Bistrița
Petrolul	— Sportul Stud.
Corvinul	— Steaua
F.C. Inter Sibiu	**— Univ. Craiova**
F.C. Argeș	— Progresul Brăila
Jiul Petroșani	— F.C. Bihor

Etapa a XVI-a (24–25 XI 1990)

Farul	— Dinamo
Rapid	— Petrolul
Univ. Craiova	— Corvinul
F.C. Bihor	— F.C. Argeș
Progresul Brăila	**— F.C. Inter Sibiu**
F.C.M. Brașov	— Jiul Petroșani
Gloria Bistrița	— „Poli" Timișoara
„U" Cluj	— S.C. Bacău
Steaua	— Sportul Stud.

Etapa a XVII-a (8–9 XII 1990)

Dinamo	— Rapid
„Poli" Timișoara	— „U" Cluj
S.C. Bacău	— Farul
Petrolul	— Steaua
Corvinul	— Progresul Brăila
Sportul Studențesc	— Univ. Craiova
F.C. Inter Sibiu	**— F.C. Bihor**
F.C. Argeș	— F.C.M. Brașov
Jiul Petroșani	— Gloria Bistrița

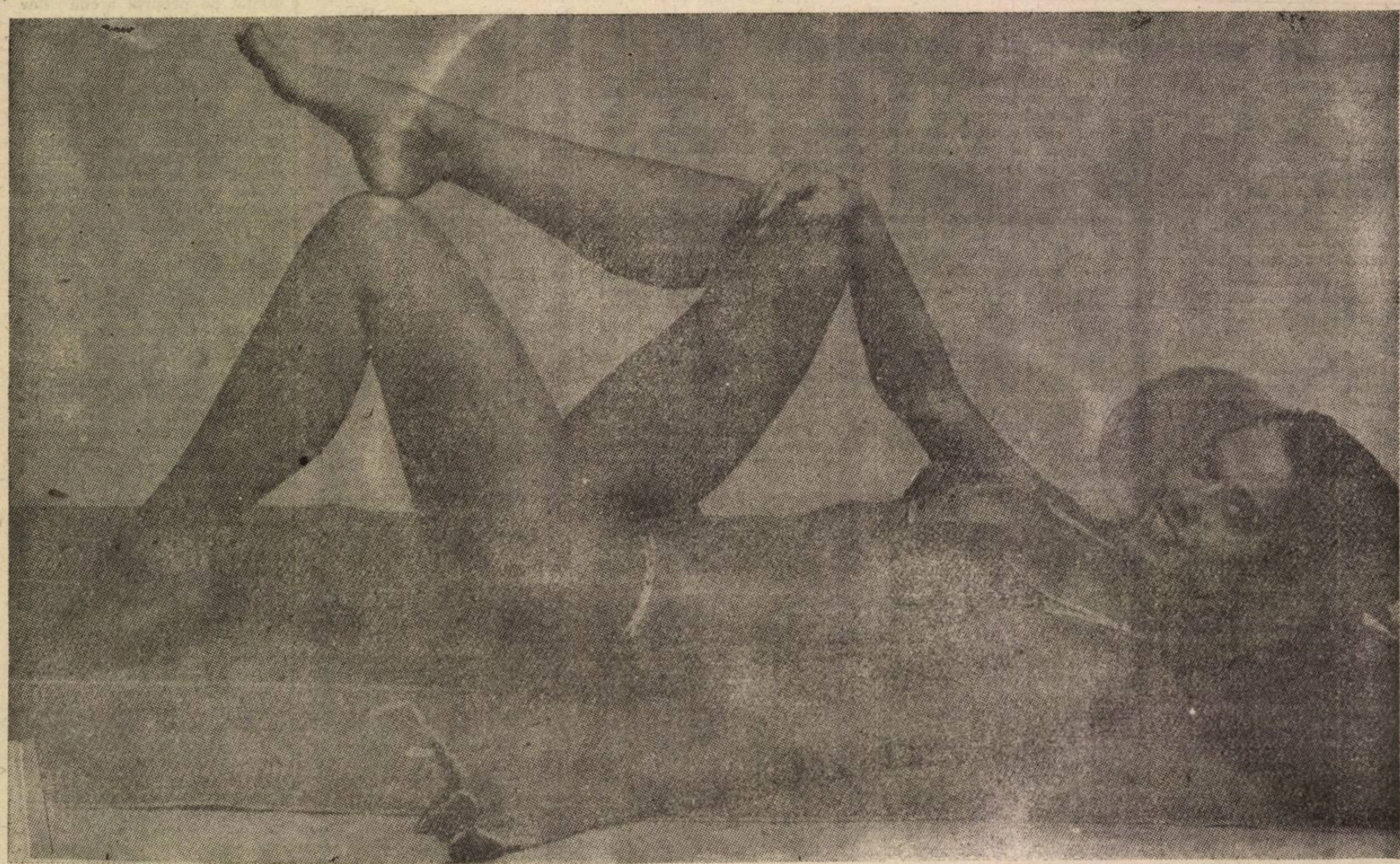

Tinerețea, vigoarea și frumusețea se cîștigă și se menține prin sport. De aceea trebuie să găsim timp pentru sport și pentru menținerea sănătății ca bunul cel mai de preț al existenței noastre.

Tribuna Sporturilor

SUPLIMENT SĂPTĂMÎNAL DE INFORMARE SPORTIVĂ AL COTIDIANULUI INDEPENDENT TRIBUNA

Anul I
nr. 22
săptămîna 6—13 august 1990
4 pagini, 2 lei

„Fără sponsori, nici fotbalul sibian nu poate progresa"

— afirmă domnul **Gelu Leicu**, preşedintele lui F.C. Inter Sibiu

— Domnule preşedinte, ce s-a întîmplat la F.C. Inter după Revoluţia din decembrie?

— Clubul a fost sprijinit doar de puternicul colectiv al întreprinderii „Independenţa" care a consimţit să-i menţină încadraţi şi să le asigure salariile fotbaliştilor. Toate celelalte probleme legate de performanţă au fost soluţionate de club (indemnizaţiile de efort, primele de joc, finanţarea calendarului intern şi internaţional al echipei) şi n-aş ascunde că am reuşit să facem faţă cu destule eforturi. Cine îşi imaginează că o echipă de mare performanţă, cum este socotită orice formaţie de divizia A, poate să-şi desfăşoare activitatea în condiţii normale doar prin încasările de la porţile stadionului şi la nivelul tarifelor practicate la Sibiu (numai 30 lei, faţă de 40 lei la Piteşti, 50 lei la Constanţa, 60 lei la Oradea etc.) se înşeală.

— De ce se înşeală domnule Leicu?

— Pentru că un club de fotbal, este, de fapt, o adevărată întreprindere, care cuprinde: un centru de copii şi juniori, activitatea şi calendarul intern a trei echipe de juniori (republicani, II şi III); o formaţie de tineret şi în sfîrşit, o echipă de seniori — de mare performanţă — care are şi ea un calendar intern şi unul internaţional. Apoi, pentru întreţinerea şi exploatarea stadioanelor (aici am în vedere cheltuielile cu termoficarea, apa caldă, curentul electric şi toate celelalte utilităţi, inclusiv întreţinerea gazoanelor şi anexelor), cheltuielile anuale se ridică la aproape 1 milion de lei. Făcînd o socoteală globală, necesarul de surse financiare pentru activitatea anuală a clubului se cifrează în condiţiile actuale la 8—10 milioane lei. Legat de trecerea la profesionalizarea activităţii fotbalistice, moment în care jucătorii devin angajaţii clubului, estimăm sporirea necesarului de cheltuieli la circa 14—15 milioane lei anual.

— Este obligatoriu să vă întreb cum vă veţi constitui aceste surse de finanţare?

— Răspunsul la această întrebare vitală îmi dă repetate insomnii! Haideţi să socotim: să presupunem că în campionatul ce se apropie vom avea o medie de 7 000 spectatori plătitori şi că vom practica aceleaşi tarife (30 lei de persoană). Rezultă că sumele ce se pot realiza din cele 17 manifestaţii sportive (n.n. — meciurile oficiale de la Sibiu) se ridică la aproximativ 3,5 — 4 milioane lei. În campionatul trecut pe lîngă aceste surse, s-au mai realizat venituri din activitatea publicistică (revista „Goool" şi posterul cu echipa naţională a României), ele însumînd în total 1 200 000 lei. De asemenea, din activitatea de reclamă pe stadion (cîteva unităţi economice acceptînd să plătească) s-au realizat, tot anul trecut, încă 300 000 lei. În total, bugetul clubului în ediţia 1989—1990 a fost de 5 milioane lei.

— De unde veţi scoate diferenţa, respectiv de unde veţi procura încă pe atît? Vă întreb pentru că, e limpede, în condiţiile inflaţiei de publicaţii, veniturile clubului din publicistică s-au diminuat, iar din reclamă nu mai iese nimic pentru că întreprinderile refuză să onoreze facturile introduse în bancă, neinteresîndu-le(?!) reclama prestată pe stadion, modalitate pentru care în alte ţări — cu fotbal avansat — se plătesc bani grei...

— Eu am propus, inclusiv la F.R.F., ca activitatea fotbalistică de performanţă să fie sponsorizată de unităţile economice în primul rînd. Aceasta se poate face prin încheierea unui contract de sponsorizare prin care clubul se angajează ca prin toate mijloacele de care dispune (publicistică, reclame vizuale pe stadion, transmisiuni TV, însemne ale sponsorului pe echipamentul sportiv etc.) să facă reclamă sponsorilor în schimbul unor plăţi contra cost. Profit de ocazie şi fac un apel călduros unităţilor economice sibiene, în primul rînd să dea dovadă de receptivitate şi să încheie contracte de sponsorizare cu F.C. Inter. N-am face decît să ne aliniem unei practici frecvente în ţările vest-europene. La recentul C.M. din Italia, numai sponsorii comerciali, alţii decît cei reprezentînd unităţi economice, au cumpărat toate biletele de pe toate stadioanele care au găzduit meciuri, indiferent dacă acestea au fost sau nu replasate la purtător. Eu susţin că dacă, de pildă, F. C. Inter va încheia — şi timpul ne presează — 4 contracte de sponsorizare cu tot atîtea unităţi economice precum „Independenţa", „13 Decembrie", „Steaua Roşie" şi „Libertatea" într-un timp foarte scurt fotbalul sibian poate rîvni la... podiumul campionatului diviziei A. În lipsa acestor sponsori, nici fotbalul sibian nu poate progresa! Şi e mare păcat de excelenta bază materială de care dispunem.

— Mulţi suporteri ne-au scris, ne-au telefonat întrebînd unde-şi pot reînnoi abonamentele.

— Noile abonamente se tipăresc acum la Bucureşti şi ne vor parveni în cîteva zile. Vom pune în vînzare numai 2 000 de abonamente pentru tribuna I (acoperită) la preţul de 1 000 lei pentru cele 17 meciuri de campionat, posesorilor acestora asigurîndu-le accesul pe stadion şi la partidele din „Cupa Balcanică".

— V-aţi întors recent din Grecia.

— Unde l-am însoţit, împreună cu un delegat al federaţiei, pe Majearu, căruia i-am dat dezlegare, pînă la 1 iunie 1991, pentru echipa din Patras, nou promovată în prima ligă elenă. Valoarea contractului încheiat este de 25 000 dolari S.U.A. (din care 20 la sută revin F.R.F.). La expirarea contractului, Majearu revine la F.C. Inter. Tentaţia de a juca în străinătate este mare, dar pentru a ne păstra jucătorii va trebui să ne aliniem ofertelor făcute de echipele din alte ţări, bineînţeles ţinînd cont de cursul real al leului în raport cu valutele occidentale, excluzînd schimbul la negru. De asemenea, sîntem în tratative cu clubul budapestan Ferencvaroş pentru rezolvarea situaţiei lui Szeneş. Avem speranţe în menţinerea la Sibiu a lui Bogdan Bucur, aceasta în eventualitatea rămînerii lui Rednic la Dinamo. Ceilalţi jucători plecaţi sau fugiţi, luaţi-o cum doriţi, n-au primit şi nu vor primi acord de transfer. Oricum, nu vom face — deşi avem posibilitatea — transferări de dragul transferărilor, ci numai atunci şi acolo unde un asemenea implant poate contribui la ridicarea valorii echipei. A sosit vremea să dăm mai mult credit „florilor" din propria „grădină"!

— Eu vă mulţumesc, domnule preşedinte, pentru amabilitatea şi informaţiile furnizate cititorilor „Tribunei sporturilor" şi-i doresc echipei interiste un campionat cel puţin la fel de rodnic ca cel anterior.

Discuţie consemnată de
Mircea BIŢU

Lucian Cotora a fost distribuit pe un post de mare responsabilitate la F.C. Inter, cel de libero. Îi dorim succes!

Sportul rege are şi o... regină

Ne mai despart puţine zile, va porni din nou la drum caravana fotbalistică internă, statele majore ale echipelor din primul eşalon, puternic remaniate, au început să-şi elaboreze planuri, să facă mutările de rigoare, să-şi întărească dispozitivele.

A mai rămas puţin, vom juca fără vedete, multe au luat sau vor lua alte drumuri, nu-i nimic, fotbalul românesc are destule resurse pentru a umple golurile rămase, înfruntările internaţionale bat la uşă.

În curînd — după o pauză binemeritată — din nou pe stadion sau în fotoliu în faţa micului ecran, televiziunea şi federaţia au făcut promisiuni, am înţeles din emisiunea domnului Graur — ce bine era dacă nu-l mai vedeam — că tratativele în trei se vor finaliza în favoarea telespectatorilor, să dea Domnul să se înţeleagă, nu ca în campionatul trecut cînd aşteptam cu sufletul la gură să înceapă transmisia, iar televiziunea română lansa bombe...!!!

Deci la drum, fotbal mai mult ca oricînd, vom fi răsfăţaţi din nou, dar nu va mai fi numai apanajul nostru, ce vreţi egalitate pe toată linia.

Acum să te ţii, încurajări în toate tonalităţile, nu mai putem scoate din guriţă „vorbe de duh" cu care ne mai răcoream, riscăm la întoarcerea acasă să ne încălzim singuri mîncarea, sau mai ştii...!

Drăguţa noastră federaţie de specialitate s-a pronunţat, în avanpremieră partide de fotbal feminin, 42 de echipe la toate nivelele, un campionat în toată regula, presiuni pentru transmisii directe la televiziune, — să vedem cine are curajul să se opună —, totul pus la punct de întreprinzătoarea doamnă Şiclovan.

Atenţie, tovarăşele noastre de viaţă între un rîntaş şi o prăjitură ne vor preda ştafeta treburilor gospodăreşti pentru 90 de minute.

Şi, să recunoaştem, vom avea ce vedea, sîntem acum specialişti, după atîta fotbal înghiţit, sîntem pregătiţi sufleteşte să le vedem pe reprezentantele sexului frumos rezolvînd cu brio, chichiţele sportului cu balonul rotund.

Ce mai aplauze se declanşau la un stop perfect făcut pe piept, aprecieri la adresa unui arbitraj corect, pentru nerespectarea „zidului" la loviturile libere, pentru atacuri pe la spate, sau pentru trageri de tricouri, sau de chiloţi.

Aşadar, încet, încet pătrundem în Europa pe toate căile, microbul fotbalului cuprinde tot mai mult lumea feminină, în faţa micului ecran vom pune două fotolii, din bibliotecile personale nu va lipsi regulamentul celui mai popular sport — fotbalul.

În curînd jocuri comentate, galerii pătimaşe care vor arunca în teren cu deodorant şi apă de colonie, transferuri spectaculoase, — deocamdată, pe lei —, scrisori de simpatie care vor avea destinaţie inversă, tricouri cu sponsori: Nivea, Miraj, Rexona, Bac etc.

Deci, regina nu s-a lăsat mai prejos, jocul fetelor va umple stadioanele, este şi ăsta un mod de a spori fondurile financiare ale unor cluburi aflate în stare precară, fotbalul să recunoaştem, se joacă totuşi pe bani.

A. MARCED

Veşti din culturism

● În zilele de 21—22 iulie 1990 a avut loc la Bucureşti cea mai prestigioasă competiţie din cadrul circuitului naţional, „Cupa Rapid" la culturism care prin felul în care s-a desfăşurat, a constituit o adevărată sărbătoare a armoniei şi frumuseţii fizice, calităţi obţinute prin practicarea acestui sport. Trebuie menţionată ascensiunea rapidă a culturiştilor sibieni prin care se confirmă binecunoscuta valoare a şcolii sibiene de culturism.

În cadrul categ. 80 kg juniori, sportivul VARGA DANIEL de la A.S. „AVICOLA" Sibiu s-a clasat pe locul I. La seniori, categ. 65 kg, sportivul SORIN DRAGOMIR, de la A.S. „AVICOLA" Sibiu a ocupat un meritoriu loc I. La categ. 70 kg sportivul POLICI EMIL de la A.S. „CARPAŢI" Mîrşa a obţinut locul I, remarcîndu-se ca cel mai bun sportiv al concursului. La aceeaşi categorie, sportivul VĂCARU NICOLAE de la A.S. „Independenţa" Sibiu a ocupat locul III.

În cadrul concursului OPEN la care au participat culturiştii ce au obţinut locul I pe categorii, sportivul de la Mîrşa, Polici Emil, a produs o puternică impresie asupra corpului de arbitri, în special prin prezentarea unei musculaturi masive şi bine conturate, fiind desemnat cîştigătorul absolut al concursului. În acest fel, favoritul nr. 1 al concursului, multiplul campion naţional COSTACHE ALEX. de la clubul „RAPID" Bucureşti s-a clasat pe locul II.

● În cadrul concursului feminin, sportiva MURARU FELICIA de la A. S. „Carpaţi" Mîrşa a dominat net întrecerea ocupînd poziţia I.

(continuare în pag a II-a)

„La Dinamo am jucat pe fals"

Confesiunile lui Ion Gheorghe

— Gică, iată-te din nou divizionar B, cu echipa ta, I.P.A. Sibiu. Am înțeles că trageți tare în pregătiri...

— Tragem, e adevărat, dar pe canicula asta zău c-aș trage mai des și pe la umbră!

— Nu-ți dă mîna s-o faci, totuși...

— Firește că nu de vreme ce doresc să mă număr printre titulari încă din 19 august.

— La divizia A te mai gîndești?

— Mă gîndesc, desigur, că nu costă nimic! Oricum, rețineți că am peste 100 de meciuri în primul eșalon fotbalistic, cele mai multe jucate la Steaua București, dar și la Oradea, și la Rm. Vîlcea. La echipa militară am prins o generație de excepție și a trebuit să muncesc din răsputeri pentru titularizare.

— Îți amintești acel moment?

— Cum să nu! Așa ceva nu se uită. Steaua juca la Tg. Mureș, cu A.S.A. „Profesorul" Constantin avea de unde alege și s-a oprit la „11"-le: Iordache — Anghelini, Florin Marin, Sameș, Vigu — Dumitru, T. Stoica, Iordănescu — Troi, M. Răducanu, Zamfir. Prin minutul 30, fundașul Onuțan, de la A.S.A., l-a lovit violent pe Vigu, care după aceea a stat foarte mult timp departe de teren. În locul lui Vigu, „profesorul" m-a trimis în luptă pe mine și de atunci am rămas titular. Meciul acela s-a încheiat la egalitate, deci încă o amintire plăcută pentru mine.

— Dar titular ai fost, îmi amintesc, și în naționala de tineret.

— Prin 1979, dacă nu mă înșel, am jucat cu echipa de tineret a României la Sibiu (încă nu se dărîmase tribuna din lemn) contra Turciei. Noi am cîștigat cu 2—1 și îmi amintesc că sibienii, mari amatori de fotbal, ne-au făcut o primire deosebită. Tot cu echipa de tineret am înfruntat naționalele de tineret ale R.D.G.-ului, Ungariei, U.R.S.S., Albaniei, precum și echipa braziliană F. C. Santa Cruz.

— Gică, ziceai că ești stelist convins, dar prin 1976, cînd ai luat drumul Capitalei, plecînd de la Făgăraș, parcă n-ai ajuns în Ghencea...

— Și pe asta o știți, nea Mircea?

— Deformație profesională. Continuă, te rog.

— Am ajuns direct la Dinamo, în Șoseaua Ștefan cel Mare, unde era antrenor Nelu Nunweiller. M-au luat și pe mine în cantonament la vila „Furnica" din Sinaia, unde am stat vreo 7 zile. De acolo m-am întors cu dinamoviștii la Săftica, un loc nemaipomenit. Jucau pe atunci la Dinamo — Ștefan, Eftimescu, Cheran, Sandu Gabriel, Sătmăreanu II, Lucuță, Custov, Ion Marin, Chitaru, Augustin, Gigi Multescu, Lucescu, Dudu Georgescu, Vrînceanu și „procurorul" Cornel Dinu. Am făcut cîteva meciuri amicale, între care unul și la Constanța. Deplasarea am făcut-o cu avionul. Era primul meu zbor. Cînd am decolat, ochii îmi făceau ca la desene animate. Am avut șansa ca la Constanța să fiu coleg de cameră cu Mircea Lucescu. După-amiază, în meciul amical cu Farul, Lucescu mi-a centrat, iar eu am marcat singurul gol al partidei. Nelu Nunweiller i-a rugat pe ziariști să nu-mi dea numele întreg, ca să nu afle cei de la Făgăraș pe unde plecasem cu sorcova. Jucasem, adică, pe fals. La întoarcerea spre București, în avion, l-am avut alături pe Augustin. La un moment dat, prin hublou, Oneață vede un elicopter la cîteva sute de metri sub noi și-mi spune: „O fi elicopterul prezidențial?" „Da de unde — i-am răspuns — tu nu vezi că nu este însoțit de motocicliști!" Apoi am plecat de la Dinamo și am ajuns în Ghencea.

(va urma)

Discuție consemnată de **Mircea BIȚU**

Din lumea sportului „cu mănuși"

Într-o gală desfășurată în orașul american Las Vegas, boxerul mexican Jorge Maronero Paez a reușit pentru a opta oară să-și apere titlul de campion mondial al categoriei pană. La capătul a 12 reprize el a terminat la egalitate meciul susținut în compania șalangerului său Troy Dorsey (S.U.A.).

C. Isailă — campioană balcanică de junioare

Participînd, zilele trecute, la Campionatele Balcanice de juniori, desfășurate la Ljubliana (Iugoslavia) tînăra atletă sibiană **Claudia Isailă**, pregătită de prof. Petre Manu, a obținut un rezultat deosebit cîștigînd **medalia de aur** și titlul de **Campioană balcanică în proba de aruncare a suliței** cu excelentul rezultat de 55,74 m, care constituie totodată și un nou record al României pentru junioarele de categoria a II-a.

Acest succes vine după alte două concursuri desfășurate în Bulgaria și la care Claudia Isailă a obținut rezultate foarte bune.

Astfel, în concursul desfășurat la Plovaiv (locul apropiatelor Campionate Mondiale) tînăra sportivă sibiană a ocupat primul loc cu rezultatul de 52,40 m. A doua zi, la Stara Zagora, în cadrul meetingului internațional (7 țări) de seniori „Samarsko Zname", a ocupat locul II cu 52,56 m. De menționat că ambele concursuri au fost dotate cu importante premii în bani și obiecte. **(I. V.).**

Pentru ca mintea să îți funcționeze bine atunci cînd e nevoie trebuie să te bucuri de o sănătate perfectă. Acest adevăr îl cunoaște și îl prețuiește și președintele S.U.A. Georg Bush

„Trofeul veteranilor", ediția a 28-a

Tradiționala întrecere a popicarilor veterani, care au depășit vîrsta de 55 ani, s-a disputat, timp de două zile, la arena „Electrica" din Sibiu. La această manifestare, ajunsă la a 28-a ediție și dotată cu „Trofeul veteranilor" organizată de grupul popicarilor veterani din Sibiu (președinte Ioan Barbu), au participat 34 concurenți din Sibiu și Brașov. Conform regulamentului fiecare jucător a lansat 80 bile mixte, atît la individual cît și pe echipe. Iată clasamentul final: 1. Pavel Bud — 347; 2. Constantin Bîrsan — 345; 3. Ioan Barbu — 321; 4. Ioan Prică — 318 (toți din Sibiu); 5. Iuliu Petö (Brașov) — 316; 6. Iacob Buț (Orlat) — 310; 7. Ioan Pădure (Brașov — 307; 8. Iosif Cerna (Sibiu) — 301. Pe echipe: Veteranii Sibiu — Veteranii Brașov 1 942—1 778. În afara concursului a luat parte ca invitat de onoare Petru Hanga din Arad (79 ani), cel mai în vîrstă participant, care a obținut rezultatul de 299 p.d.

La reușita acestei acțiuni o contribuție deosebită a avut și veteranul Nicolae Lorenz care s-a ocupat de cazarea și masa festivă, organizată la restaurantul Bulevard.

(I. Hie)

Vești din culturism

(urmare din pag. I)

• În perioada 19—22 iulie a.c., a avut loc la Moscova un mare concurs internațional de culturism, la care au fost invitați culturiști de valoare din R.D.G., R.F.G., R.P. Polonă, România și U.R.S.S. La această ediție România a fost reprezentată de 4 sportivi, componenți ai lotului național, ARDEL VASILE („AURUL" Baia Mare), TORCEA COSTEL (I.R.A. Craiova), BEBEȘELEA C-TIN (A. S. „CARPAȚI" Mîrșa) și UCEANU FLORIN de la A.S. „Exploatare METROU" București.

La categ. 70 kg, ARDEL VASILE, ieșit din juniorat anul acesta, a produs o mare surpriză, obținînd medalia de aur. La aceeași categorie, TORCEA COSTEL, a ocupat poziția a IV-a. La categoria 80 kg BEBEȘELEA CONSTANTIN a cucerit medalia de argint fiind întrecut doar de campionul absolut al U.R.S.S., N. Georg, care a cucerit de altfel titlul de campion absolut al concursului.

La această competiție a participat un public foarte numeros (aproximativ 5000 spectatori), găzduit în tribunele marelui patinoar, T.S.K.A. Moscova, iar întrecerile au fost transmise în direct de televiziunea sovietică.

De menționat că fondurile obținute în urma acestui concurs au fost donate handicapaților fizici din țara gazdă.

„Pentru mine, încă nu există schimbul de mîine" (II)

II. R. Dar a doua reprezentativă a noastră?

A.B. Nici aici lucrurile n-au stat mai bine. Lipsa echipei est-germane — din motive obiective — a contat. Inexplicabilă absența echipei Ungariei. Tinerii noștri fotbaliști, mai mici ca vîrstă decît partenerii lor de întrecere, adunați în pripă, fără antrenamente, după examene, nici nu puteau să arate mai mult. Bineînțeles, aici pot fi niște scuze obiective, dar nu justificative în totalitate. Totuși, ei au jucat de la egal la egal cu partenerii lor de întrecere. Sigur, locul 7 ocupat în clasamentul turneului nu-i onorează, dar să nu uităm că învingătorii lor — două din formațiile prezente la Blaj, au jucat finala mică și cea mare, așa că...! Totuși, eu zic că aici, cu muncă multă, se pot obține niște rezultate, în perspectiva viitoare. Oricum, momentan sînt motive de îngrijorare foarte serioase. De ședințe, măsuri, plenare, vorbe și angajamente ne-am săturat! Vrem condiții pentru muncă, vrem bază materială. Cerem prea mult? Eu nu cred.

R. Mi-ai ghicit gîndul Aurică Beldeanu. Continuă te rog.

A.B. Ni se cer rezultate, trebuie să furnizăm echipelor prime jucători, acum cînd prin plecarea celor mari este momentul afirmării tinerelor talente ce au stat în umbră. Dar de unde dacă ograda proprie, lăsată în paragină, fără gospodari pricepuți, este goală. Vrei să faci treabă dar n-ai cu ce, n-ai unde, talente deloc. Am fost, de curînd, la un turneu internațional în Olanda. Țară mică, dar la capitolul fotbal se respectă. Nu întîmplător au și rezultate. La un club de fotbal am numărat nu mai puțin de 20 de terenuri gazonate, dintre care peste 10 aveau instalație de nocturnă! La noi, optica pentru creșterea tinerelor speranțe este dezastruoasă. Ne îmbătăm cu apă călduță, obținînd niște rezultate neconcludente cu: Malta, Cipru, San Marino. La noi, la Craiova — club care se respectă — optica diriguitorilor fotbalului față de depistarea și creșterea generației de mîine este de neexplicat. Situația în cauză o întîlnim și în alte „curți". Atunci de unde? Dacă nu investești, ce să culegi?

R. Și totuși, putem vorbi de o generație de mîine a fotbalului nostru?

A.B. Bănuiesc că dorești să fiu sincer. Ca unul care mă ocup nemijlocit de pregătirea tinerilor fotbaliști la Craiova, afirm cu toată responsabilitatea că nu există încă așa ceva! Cîteva flori ce au apărut se vor ofili repede. Condițiile materiale sînt precare, iar baza tehnică săracă. Iar noi sîntem responsabili de soarta acestor tineri. Fotbalul nu înseamnă numai pasiune, ci și o bază materială corespunzătoare și condiții care să-i atragă pe cei îndrăgostiți de el. Acești copii care vin la stadion în număr mare, cu echipament propriu, mulți visîndu-se mari vedete, se antrenează cu gîndul la „chelfănelile părintești" primite pentru absențele nemotivate. Acești viitori componenți ai loturilor reprezentative trebuie să fie priviți cu mai multă grijă, cu mai multă responsabilitate. Eu cred că pînă nu vom privi această problemă a fotbalului nostru cu alți ochi, pînă cînd nu vor dispare definitiv din acest sport „pilele" și „relațiile", nu putem vorbi de schimbul de mîine. De fapt, ți-ai putut da seama din ce-ai văzut, acolo unde este preocupare (la ruși, polonezi, cehi, bulgari și chiar coreeni), lucrurile se prezintă în alt mod, mulți dintre oaspeții noștri sînt cuprinși în loturile primelor garnituri, din țările lor.

R. Așadar, ar trebui ca semnalul de alarmă tras și aici ca să-i trezească pe mulți, iar comportarea nesatisfăcătoare a juniorilor noștri să dea de gîndit.

A.B. Ai zis-o tu, nu eu. Aș mai adăuga că este necesar să trecem cît mai curînd la treabă, dar nu oricum. Nu ne mai putem fura căciula. Am intrat pe poarta din față a fotbalului internațional. Asta ne onorează, dar ne și obligă. Este nevoie de material, condiții și meșteri pricepuți pentru ridicarea unui edificiu trainic. Neținînd cont de aceste lucruri vom face o „coșmelie", care la prima rafală de vînt se va prăbuși peste noi. Iată încă un argument convingător. Plecarea masivă de jucători la cluburi de peste hotare a subțiat considerabil loturile echipelor noastre de primă divizie, iar acum dăm din colț în colț. Peste noapte nu se pot face minuni.

M-am despărțit de interlocutorul meu cu o strîngere de inimă. Acest mare fotbalist (Aurică Beldeanu) arde acum pentru o cauză, iar cei puși să conducă destinele fotbalului juvenil sînt nepăsători.

Ne-am luat la revedere, nu înainte ca Aurică să mă invite la Craiova să-l văd la lucru. Iar eu i-am oferit cadou „Tribuna Sporturilor", în care, Ion Gheorghe, prietenul lui, se destăinuie. A rîs cu lacrimi...

A consemnat **Marcel APOSTOLACHE**

KARATE DO pe înțelesul tuturor

Eliberarea energiei

Fiecare om este posesorul unui rezervor uriaș de energie. Dar nu este conștient de dimensiunile acesteia, căci viața cotidiană nu ne solicită decît maxim jumătate din disponibilitățile energetice, din două motive: în primul rînd nu știm cum să o disponibilizăm și în al doilea rînd sîntem comozi. Ajungem la un rezultat cu minim de efort posibil!

Cele două „tare" dispar în situații de excepție. Exemplul clasic este cel determinat de situația de supraviețuire. Atunci apare o eliberare totală a individului, punînd într-o disponibilitate imediată și totală rezervele sale energetice. Instinctul de conservare va acționa ca o supapă, care în condiții normale este închisă.

Rezultatele sînt, uneori, stupefiante iar eficacitatea, într-o luptă reală, poate deveni devastatoare. Au fost văzuți oameni care, în situații limită, au făcut dovada unei capacități de rezistență fantastică, o voință sălbatică, adeseori în măsură să-l pună pe agresor pe fugă.

Este un prim obiectiv vizat de antrenamentul de karate. Un karateka experimentat poate, în fracțiuni de timp, să apeleze la rezervele sale energetice pentru a le arunca într-o luptă, fără reținere, conform principiului: „Acela care poate cel mai mult poate mai puțin".

Scopul este să-ți salvezi viața. Pentru atingerea lui nici un strop de energie nu prisosește. Întotdeauna, în timpul unei lupte, trebuie să-ți păstrezi calmul și să nu-ți subestimezi adversarul. Vei putea fi surprins neplăcut și primejdios de existența unei forțe superioare. Această eroare, gravă, într-o confruntare reală poate deveni fatală!

Supapa noastră (instinctul de conservare) este blocată în poziția „închis" în condiții normale. Va trebui, prin antrenament, să învățăm să o deblocăm artificial. De aceea, în dojo, ambianța colectivă este bazată pe tema luptei „pe viață și pe moarte", care poate părea excesivă și șocantă unui vizitator neavizat. Nu este vorba de nici un spirit răuvoitor.

Tehnicile executate întotdeauna în forță, aproape cu ferocitate, au ca mic scop „trezirea" acestor forțe latente. Există diferite modalități de a obține la practicanți un soi de „a doua stare", datorită căreia este posibilă această explozie de energie.

Este important de reținut că fără această mobilizare totală, în fiecare procedeu tehnic, nu există karate cu adevărat.

Vom remarca, în continuare, că voința joacă un rol aparte, de maximă importanță, dar, concomitent potențialul atletic nu este de neglijat. De aceea antrenamentele au ca scop și creșterea volumului muscular și a capacității de rezistență la efort. Ca atare antrenamentele de karate permit nu numai să pună la dispoziția fiecăruia energia pe care o posedă, în stare latentă, ci și, concomitent, la creșterea rezervei de energie.

CONCENTRAREA FORȚEI

Personal consider că, prin antrenament, se poate realiza ceea ce numesc „focalizare energetică". Este inutil să posezi și să mobilizezi o forță formidabilă, cu eforturi însemnate, fără să o utilizezi și să o conduci corect. Este momentul în care intervine tehnica.

Se poate anihila o forță adversă, mai mare, cu un efort mai mic, dar utilizat judicios. Astfel putem explica faptul că marii maeștri, unii cu părul alb, pot să se „joace" cu partenerii mai tineri și mult mai viguroși. Este explicația posibilității ca cineva mai slab să se poată măsura cu un altul mai puternic.

Drept este că la nivelele tehnice apropiate rolul forței devine mai important. Există, însă procedee tehnice care permit evitarea loviturilor directe, în mare forță.

Dacă mobilizarea, totală, a energiei este posibilă, în general, pentru toți, concentrarea corectă a energiei se realizează doar prin tehnică. Pe măsură ce lucrăm vom învăța ce mușchi, și în care ordine, concură la realizarea unei tehnici, cu minim de efort și maximă eficiență. Vom învăța să lovim, cu mîna sau piciorul în zona de concentrație maximă, adică în planul vertical median al corpului nostru. În aceste condiții factorul precizie are un rol de maximă importanță.

Francisc TOBA,
SHODAN-SHOTOKAN

Cine vrea pielea lui Carmen Hodoș ?

3. „Hodoș este o femeie periculoasă. Este o mare manipulantă psihologică. De aceea am refuzat să mă mai antrenez cu ea" explică Christian Plaziat care a împărțit activitatea profesională și privată timp de aproape doi ani cu soții Hodoș.

„În țările din Est pregătirea morală, dorința de a apăra culorile țării sînt elemente la fel de importante ca și pregătirea tehnică și fizică. Forța sportivilor din țările din Est constă în primul rînd în pregătirea lor psihologică. Ți se oferă toate condițiile de pregătire, dar ți se cer medalii. Iar cînd le-ai obținut, nu mai ești aceeași persoană. Ai devenit un „erou național", continuă Carmen.

În țările din Est sportul nu-i numai o distracție sau un spectacol. Este un mijloc de existență. Cînd un sportiv ajunge în vîrful ierarhiei, nivelul său de viață cunoaște o substanțială îmbunătățire. Dacă obține și niște titluri mondiale sau olimpice integrarea sa socială după ce abandonează sportul este asigurată la cele mai înalte cote. În Est toate mijloacele sînt admise pentru a învinge.

„Dopajul există peste tot. Nu trebuie s-o ascundem. Dar nu numai în țările din Est. În Franța nu există pentru atletism decît un medic, Erik Bouvat. La Centrul Național de Medicină Sportivă din țara mea lucrează un medic șef și 20 de medici afectați atletismului. Periodic, aceștia controlează starea de sănătate a sportivilor. Pentru a ține antrenamente de 6—8 ore zilnic este neapărată nevoie de un control medical riguros. În Franța sportivii

Un „dosar" ciudat

se dopează dar nu știu cum s-o facă. Ei își masacrează pur și simplu corpul. În România se face o mare diferență între pregătirea biologică făcută corect, eficace și abuzul de produse dopante".

Carmen știe multe lucruri. Prea multe lucruri. Și mulți vor să profite de experiența și de competența sa. Au făcut-o să înțeleagă acest lucru la început sub formă de „sfaturi", apoi au trecut la amenințări, apoi la presiuni directe sau indirecte asupra atleților pregătiți de ea. Să fie aceasta explicația „afacerii" declanșate în 1987?

„Nu se pune problema competenței, a cunoștințelor mele. Aici muncim într-un alt sistem decît cel din Est sau din Statele Unite ale Americii. În aceste țări există clinici „computerizate" care formează atleți. În Franța este ca și cum te-ai duce la un război atomic cu mătura pe umăr".

După scandalul provocat de ziarul „L'Equipe" lui Carmen Hodoș i s-a făcut frică.

„Sînt o femeie care nu lucrez decît între bărbați. Și-n plus sînt româncă. Mi-am tocit coatele pe masa de studiu și competența nu-mi poate fi pusă la îndoială. Pentru că am avut în permanență rezultate bune s-a crezut că trișez și că-mi dopez sportivii. După toate acestea este normal să să nu te înghită lumea".

Dacă situația nu se lămurește și rămîne acuzația de dopaj Carmen Hodoș riscă să rămînă fără loc de muncă. Dar ea n-a abandonat lupta. Continuă să-l antreneze pe Wiliam Motti și pe cei care i-au rămas fideli. Dar o întrebare rămîne: cine vrea pielea lui Carmen Hodoș și de ce?

Traducere și adaptare de
N. I. DOBRA

Fără cuvinte...

Garry Kasparov: *„Nu există sport mai dur ca șahul" (10)*

— Ce calități apreciați la un om?

— Forța. N-are importanță de ce fel. Bineînțeles că forței fizice îi este superioară forța intelectuală, dar cea mai importantă este forța de caracter. Este important să te bați pentru ceva, pentru ceea ce crezi.

— Dar femeile? Ce vă place la ele?

— Chestia cu femeile-i destul de încurcată. Orice răspunzi tot îți faci dușmani. Cred că menirea unei femei este de a-și sprijini partenerul, de a-l ajuta să-și atingă țelul propus. Femeia și bărbatul trebuie să formeze o unitate, dar femeia trebuie să-și păstreze independența. Dacă se confundă cu bărbatul ea nu-l mai poate ajuta. Ea trebuie să-și păstreze propria-i forță de caracter.

— Care-i părerea dumneavoastră despre femeile care joacă șah?

— Am spus-o nu o dată, există două tipuri de șah: cel adevărat și cel făcut de femei. Mulți nu sînt de acord dar repet, șahul nu este pentru femei. Șahul este o luptă, o luptă pe viață și pe moarte. Iar femeile nu sînt făcute pentru luptă. Apoi se pune problema aspectului creativ al șahului. Ca să progreseze, șahul are nevoie de idei noi, de combinații noi. Acest lucru este foarte greu de realizat de o femeie. Șahul este un amestec de sport, artă și știință. Și se poate constata superioritatea bărbaților în oricare dintre aceste domenii. Este fără îndoială o problemă care ține de gene.

— Exprimați un punct de vedere care nu va fi pe placul femeilor...

— Puțin îmi pasă. Femeile pot face lucruri mai bune decît bărbații în multe domenii. Dar ar fi o prostie să se compare cu bărbații în toate și să încerce a-i egala. Pentru că oricum o sucim și-o-nvîrtim bărbații se deosebesc mult de femei.

— Apropo, pe unde umblați cu prilejul turneelor de șah, vă bucurați de succes la femei?

— Da. Nu știu dacă mă admiră ca bărbat sau fiindcă sînt campion mondial. Probabil că titlul îmi oferă — cum să zic — un fel de avantaj tactic.

— Uniunea Sovietică face pe mironosița în problemele privind sexualitatea, nu-i așa?

— Într-adevăr, sexualitatea a fost multă vreme reprimată. S-a încercat să se elimine pur și simplu acest important aspect al existenței umane. Regimul a încercat tot felul de mijloace. Atîta vreme cît numeroase familii locuiesc într-o singură cameră, nici un fel de intimitate nu-i posibilă. Apoi erau presiunile ideologice. Noi trebuia să ne concentrăm toată energia și capacitatea pentru îndeplinirea importantelor obiective economice ale țării.

— Credeți că această presiune ideologică a afectat în vreun fel sexualitatea.

— Da. Lucrurile au început să se amelioreze, dar sovieticii sînt încă foarte ignoranți în materie de sexualitate. Va trebui dusă o imensă muncă de educare a tineretului în acest domeniu.

— Se găsesc la dumneavoastră anticoncepționale?

— Nu. La Moscova se găsesc dar numai pentru privilegiați. Omul de rînd n-are acces la ele. Și-apoi proasta alimentație își are rolul ei destul de important. Pentru o femeie este foarte important să fie frumoasă, dar cînd ai mîncat rău din copilărie nu poți să te dezvolți armonios. De aceea în U.R.S.S. nici nu există modele de frumusețe cu care femeile să încerce să se identifice. Pentru femeile noastre modelele sînt actrițele din Occident pe care, oricum, nu le pot egala.

— Femeile sovietice luptă pentru eliberarea lor, pentru a nu mai fi considerate ca simple obiecte ale plăcerii sexuale?

— Dar ele sînt libere de peste 70 de ani și ceea ce doresc cu adevărat este să devină în sfîrșit obiecte ale plăcerii sexuale. La noi este exact invers decît în Occident. Tocmai de aceea cînd a apărut Natalia în pielea goală în revista „Playboy" a stîrnit rumoare.

— Se pare că problema libertății în Uniunea Sovietică vă preocupă. Dar ce credeți despre China? Ceea ce s-a întîmplat în Piața Tiananmen s-ar putea reproduce în U.R.S.S.?

— Ceea ce s-a întîmplat în China a fost o tragedie. Nici nu vreau să mă gîndesc că așa ceva s-ar putea petrece la noi. Ar fi începutul unui război civil. La noi problema este ca guvernul să nu piardă contactul cu zonele periferice ale țării, cu aceste țări care sînt tratate ca niște „mahalale" ale națiunii. Nu trebuie să uităm că Uniunea Sovietică este alcătuită din numeroase națiuni și din 15 republici federale. Trăim o perioadă foarte periculoasă și problema cea mai gravă este că țara are nevoie de profunde reforme economice. Pentru sovietici viața a devenit atît de grea încît ei sînt în stare să facă orice pentru că nu mai au nimic de pierdut. (va urma).

În românește de
N.I. DOBRA

Programul turului Diviziei B de fotbal, seria a II-a

Etapa I (19 august)

C.S. Tîrgoviște — A.S. Drobeta Tr. Severin
Progr. Șoimii Buc. — Tractorul Brașov
I.P.A. Sibiu — Gaz Metan Mediaș
I.C.I.M. Brașov — **Chimia Rm. Vîlcea**
F.C.M. Caracal — Flacăra Moreni
Electrop. Craiova — Autobuzul București
Metalurg. Slatina — Mecanică Fină București
Sportul 30 Decembrie — Gloria Pandurii
Montana Sinaia — Minerul Motru.

Etapa a II-a (26 august)

A.S. Drobeta — Progresul Șoimii Buc.
Tractorul Brașov — I.P.A. Sibiu
Gaz Metan Mediaș — I.C.I.M. Brașov
Chimia Rm. Vîlcea — Electroputere Craiova
Flacăra Moreni — Metalurgistul Slatina
Autobuzul Buc. — F.C.M. Caracal
Mec. Fină Buc. — Sportul 30 Decembrie
Gloria Pandurii — Montana Sinaia
Minerul Motru — C.S. Tîrgoviște

Etapa a III-a (2 septembrie)

C.S. Tîrgoviște — Gloria Pandurii
Progr. Șoimii Buc. — Minerul Motru
I.P.A. Sibiu — A.S. Drobeta
F.C.M. Caracal — Chimia Rm. Vîlcea
Electrop. Craiova — I.C.I.M. Brașov
Metalurg. Slatina — Autobuzul București
Sportul 30 Decembrie — Flacăra Moreni
Montana Sinaia — Mecanică Fină
Tractorul Brașov — Gaz Metan Mediaș

Etapa a IV-a (9 septembrie)

I.C.I.M. Brașov — F.C.M. Caracal
A.S. Drobeta — Tractorul Brașov
Gaz Metan Mediaș — Electroputere Craiova
Chimia Rm. Vîlcea — Metalurgistul Slatina
Flacăra Moreni — Montana Sinaia
Autobuzul Buc. — Sportul 30 Decembrie
Mecanică Fină Buc. — C.S. Tîrgoviște
Gloria Pandurii — Progresul Șoimii Buc.
Minerul Motru — I.P.A. Sibiu

Etapa a V-a (16 septembrie)

C.S. Tîrgoviște — Flacăra Moreni
Progr. Șoimii Buc. — Mecanică Fină
I.P.A. Sibiu — Gloria Pandurii
F.C.M. Caracal — Electroputere Craiova
Metalurg. Slatina — I.C.I.M. Brașov
Sportul 30 Decembrie — Chimia Rm. Vîlcea
Montana Sinaia — Autobuzul București
A.S. Drobeta — Gaz Metan Mediaș
Tractorul Brașov — Minerul Motru

Etapa a VI-a (23 septembrie)

I.C.I.M. Brașov — Sportul 30 Decembrie
Electrop. Craiova — Metalurgistul Slatina
Gaz Metan Mediaș — F.C.M. Caracal
Chimia Rm. Vîlcea — Montana Sinaia
Flacăra Moreni — Progresul Șoimii Buc.
Autobuzul Buc. — C.S. Tîrgoviște
Mecanică Fină — I.P.A. Sibiu
Gloria Pandurii — Tractorul Brașov
Minerul Motru — A.S. Drobeta

Etapa a VII-a (26 septembrie)

C.S. Tîrgoviște — Chimia Rm. Vîlcea
Progr. Șoimii Buc. — Autobuzul București
I.P.A. Sibiu — Flacăra Moreni
Metalurg. Slatina — F.C.M. Caracal
Sportul 30 Decembrie — Electroputere Craiova
Montana Sinaia — I.C.I.M. Brașov
A.S. Drobeta — Gloria Pandurii
Tractorul Brașov — Mecanică Fină
Minerul Motru — Gaz Metan Mediaș

Etapa a VIII-a (30 septembrie)

I.C.I.M. Brașov — C.S. Tîrgoviște
F.C.M. Caracal — Sportul 30 Decembrie
Electrop. Craiova — Montana Sinaia
Gaz Metan Mediaș — Metalurgistul Slatina
Chimia Rm. Vîlcea — Progresul Șoimii Buc.
Flacăra Moreni — Tractorul Brașov
Autobuzul Buc. — I.P.A. Sibiu
Mecanică Fină — A.S. Drobeta
Gloria Pandurii — Minerul Motru

Etapa a IX-a (7 octombrie)

C.S. Tîrgoviște — Electroputere Craiova
Progr. Șoimii Buc. — I.C.I.M. Brașov
I.P.A. Sibiu — Chimia Rm. Vîlcea
Sportul 30 Decembrie — Metalurgistul Sliatina
Montana Sinaia — F.C.M. Caracal
A.S. Drobeta — Flacăra Moreni
Tractorul Brașov — Autobuzul București
Gloria Pandurii — Gaz Metan Mediaș
Minerul Motru — Mecanică Fină

Etapa a X-a (14 octombrie)

I.C.I.M. Brașov — I.P.A. Sibiu
F.C.M. Caracal — C.S. Tîrgoviște
Electrop. Craiova — Progresul Șoimii Buc.
Metalurg. Slatina — Montana Sinaia
Gaz Metan Mediaș — Sportul 30 Decembrie
Chimia Rm. Vîlcea — Tractorul Brașov
Flacăra Moreni — Minerul Motru
Autobuzul Buc. — A.S. Drobeta
Mecanică Fină — Gloria Pandurii

Etapa a XI-a (21 octombrie)

C.S. Tîrgoviște — Metalurgistul Slatina
Progr. Șoimii Buc. — F.C.M. Caracal
I.P.A. Sibiu — Electroputere Craiova
Montana Sinaia — Sportul 30 Decembrie
A.S. Drobeta — Chimia Rm. Vîlcea
Tractorul Brașov — I.C.I.M. Brașov
Mecanică Fină — Gaz Metan Mediaș
Gloria Pandurii — Flacăra Moreni
Minerul Motru — Autobuzul București

Etapa a XII-a (28 octombrie)

I.C.I.M. Brașov — A.S. Drobeta
F.C.M. Caracal — I.P.A. Sibiu
Electrop. Craiova — Tractorul Brașov
Metalurg. Slatina — Progresul Șoimii Buc.
Sportul 30 Decembrie — C.S. Tîrgoviște
Gaz Metan Mediaș — Montana Sinaia
Chimia Rm. Vîlcea — Minerul Motru
Flacăra Moreni — Mecanică Fină
Autobuzul Buc. — Gloria Pandurii

Etapa a XIII-a (4 noiembrie)

C.S. Tîrgoviște — Montana Sinaia
Progr. Șoimii Buc. — Sportul 30 Decembrie
I.P.A. Sibiu — Metalurgistul Slatina
A.S. Drobeta — Electroputere Craiova
Tractorul Brașov — F.C.M. Caracal
Flacăra Moreni — Gaz Metan Mediaș
Mecanică Fină — Autobuzul București
Gloria Pandurii — Chimia Rm. Vîlcea
Minerul Motru — I.C.I.M. Brașov

Etapa a XIV-a (11 noiembrie)

C.S. Tîrgoviște — Gaz Metan Mediaș
I.C.I.M. Brașov — Gloria Pandurii
F.C.M. Caracal — A.S. Drobeta
Electrop. Craiova — Minerul Motru
Metalurg. Slatina — Tractorul Brașov
Sportul 30 Decembrie — I.P.A. Sibiu
Montana Sinaia — Progresul Șoimii Buc.
Chimia Rm. Vîlcea — Mecanică Fină
Autobuzul Buc. — Flacăra Moreni

Etapa a XV-a (18 noiembrie)

Progr. Șoimii Buc. — C.S. Tîrgoviște
I.P.A. Sibiu — Montana Sinaia
A.S. Drobeta — Metalurgistul Slatina
Tractorul Brașov — Sportul 30 Decembrie
Gaz Metan Mediaș — Autobuzul București
Flacăra Moreni — Chimia Rm. Vîlcea
Mecanică Fină — I.C.I.M. Brașov
Gloria Pandurii — Electroputere Craiova
Minerul Motru — F.C.M. Caracal

Etapa a XVI-a (25 noiembrie)

C.S. Tîrgoviște — I.P.A. Sibiu
Progr. Șoimii Buc. — Gaz Metan Mediaș
I.C.I.M. Brașov — Flacăra Moreni
F.C.M. Caracal — Gloria Pandurii
Electrop. Craiova — Mecanică Fină
Metalurg. Slatina — Minerul Motru
Sportul 30 Decembrie — A.S. Drobeta
Montana Sinaia — Tractorul Brașov
Chimia Rm. Vîlcea — Autobuzul București

Etapa a XVII-a (2 decembrie)

I.P.A. Sibiu — Progresul Șoimii Buc.
A.S. Drobeta — Montana Sinaia
Tractorul Brașov — C.S. Tîrgoviște
Gaz Metan Mediaș — Chimia Rm. Vîlcea
Flacăra Moreni — Electroputere Craiova
Autobuzul Buc. — I.C.I.M. Brașov
Mecanică Fină — F.C.M. Caracal
Gloria Pandurii — Metalurgistul Slatina
Minerul Motru — Sportul 30 Decembrie

Joc în viteză

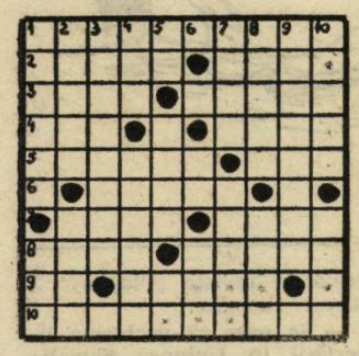

Orizontal: 1) Repeziciune. 2) Se învîrtește pentru viteză! — Rapid în mișcări. 3) Autostop! (pl.) — Cel dintîi la... cerc! 4) Venit de la centru! — Lichid ... de oprire! 5) Puterea magică a unor priviri — Element de suspensie. 6) Cu un călcîi vulnerabil (mit.). 7) Fixat la roată — Viteze (fig.).. 8) Rapid — Fără grabă (reg.). 9) Merg cu turma — Joc în viteză. 10) Viteze!

Vertical: 1) Cu viteză — Culmea desfășurării. 2) Fără viteză — În plin sprint! 3) Angrenaje la cutia de viteze. 4) Nu este departe (reg.) — Bordură. 5) Repede la sfîrșit! — Merge cu vai, la mare greutate! — Indicator de direcție. 6) Tip de avion... personal — Vîrf în Elveția. 7) Aria taurului — Perpetuum mobil... e! 8) Are mișcări repezi (fem.) — Măiestrie (pl.). 9) Viteze. 10) În spiritul vitezelor! — Cu viteză.

Dicționar: ENI, ICE, MEZ.

George MARINA

Copilul teribil al fotbalului iugoslav

...Meci de campionat la Niș, în Iugoslavia, între Radnicki și Crvena Zvezda. Apărătorii echipei gazdă au abuzat în duritățî „ținta" fiind Dragoslav Sekularac, atacantul oaspeților și al echipei reprezentative. Acesta a rezistat cît a rezistat dar, la un moment dat, a fost faultat în careu. Dragoslav a cerut arbitrului penalty, însă acesta s-a făcut că plouă. Jucătorul i-a tras o înjurătură, după care i-a spus: „Nu-i nevoie să mă elimini, plec singur" și-a părăsit terenul. Antrenorii l-au trimis înapoi pe teren dar acum și-a intrat în atribuții arbitrul: „Acum te elimin eu!. Părăsește imediat terenul!". Dacă episodul se încheia aici nu era mare lucru, dar în drum spre vestiar Sekularac s-a răzgîndit. S-a întors pe teren, a fugit la arbitru și i-a tras o palmă peste ureche, după care a mers și s-a îmbrăcat. A fost exclus din lotul național și suspendat un an și jumătate...

Dragoslav Sekularac s-a anunțat încă din copilărie ca un viitor mare fotbalist, dar de atunci s-a arătat a fi capricios și recalcitrant. Declarațiile lui erau fără menajamente și reporterii umblau cu limba scoasă, provocîndu-l ca să-și dea drumul la gură.

„Nu permit ca cineva să-mi minimalizeze trecutul. Pentru că aceleași persoane care mă împroașcă cu noroi, mă ridicau cîndva în slăvi, printre stele. Păstrez articolele care s-au scris despre mine. După C.M. din Chile am făcut parte din selecționata lumii, iar proprietarul de atunci al uzinei Fiat, Agnelli, mi-a oferit 400 milioane de lire. Am respins însă această ofertă pentru că mă simțeam apropiat de niște oameni. Cînd am plecat în R.F.G. aveam o datorie de 300 000 de dinari față de Crvena Zvezda, căreia i-am dat apoi 10 000 de dolari. Iar acum mi se reproșează că am pierdut la cărți banii pe care i-am cîștigat în R.F.G. Nu-i adevărat. Iar cine nu crede, să vină la mine să-i arăt două carnete de economii. Știu, nu sînt înger, dar e cazul să se recunoască în sfîrșit, că nu sînt nici diavol. În cei cinci ani dinaintea plecării mele în străinătate am ispășit, în total, trei ani și jumătate de sancțiuni diferite. Dar cîte lovituri și cîte bătăi am primit fără milă, deși în perioada aceea picioarele mele valorau mai mult decît întreaga echipă adversă. „Seki" este sancționat cu 200—300 mii de dinari, iar acela care dictează sancțiunea cîștigă 80 000 dinari pe lună. Acum regret. Trebuia să mă duc la Juventus. În prezent aș fi putut să finanțez construirea unui spital la Belgrad, pe frontispiciul căruia ar fi stat scris „Spitalul Dragoslav Sekularac". Aș fi fost un sfînt... La Belgrad, cîndva, toată lumea vorbea cum și-a șters „Seki" pantofii cu o bancnotă de 5 000. Într-adevăr, așa s-a întîmplat, dar nimeni n-a mai adăugat că după aceea mi-am pus banii în buzunar. Ne mai vorbind că, la urma urmei, banii erau ai mei și făceam ce voiam cu ei. De ce nu se scrie mai degrabă despre cei care fură de la alții grămezi de bancnote de 5 000? Acum 10 ani am făcut otită, din cauza suflului celor pe care-i lăsam în urmă. În prezent nu mai sînt destul de sprinten. Mi se reproșează că nu-i urmăresc pe adversarii mei în faza de apărare. Dar încă și acum sînt puși cîte doi jucători adverși să mă păzească. Într-un timp chiar trei. Nici Pele, nici Di Stefano nu-și urmăreau adversarul. Eu am jucat fotbal pentru glorie. Oamenii celebri mă băteau pe umăr, iar eu mă mulțumeam cu atît. Acum niște semifotbaliști cîștigă mai mult decît am cîștigat eu în toată perioada cît am jucat în Iugoslavia.

Eu trăiesc pentru fotbal. Cît am stat în ghips m-am îngrășat. Acum fac cură de slăbire. Știți ce mănînc la prînz? Gumă de mestecat! Toată viața am fost înconjurat de minciuni. Vă întreb: există oare oameni cinstiți în fotbal? Cînd eu rămîn dator cuiva cîțiva dinari, află tot Belgradul. În schimb pe nimeni nu interesează că alții îmi datorează mie trei milioane. Se mai spune că sînt un prost exemplu pentru cei tineri. Eu sînt un jucător de tip 1959 și nu 1969. Nici automobilele nu mai sînt folosite dacă au 10 ani vechime. Recunosc că am multe lipsuri. Dar toate păcatele mele ar fi fost iertate dacă reușeam să construiesc spitalul ăla la Belgrad. Bătăile pe umăr constituie cauza pentru care nu s-a întîmplat așa. Mă mai doare și acum umărul...".

Am pus cap la cap o serie de declarații făcute presei de Sekularac în perioada cînd era la apusul carierei. Dar cine a fost „Seki"? Născut în 1937, la Belgrad, a devenit unul dintre cei mai renumiți dribleuri ai lumii, de 40 de ori prezent în naționala iugoslavă. Dar irascibilitatea și lipsa de stăpînire i-au adus nu mai puțin de 51 de suspendări. În 1958 și 1962 a participat la turneul final al C.M. A jucat la: Steaua roșie și O.F.K. Belgrad, F.C. Karlsruhe (R.F.G.), St. Louis Stars (S.U.A.), Milionarios Bogota, Independiente Santa Fe și Deportivo Cali (Columbia) etc.

Despre Sekularac s-ar putea scrie un roman. (n.i.d.).

Tribuna Sporturilor

SUPLIMENT SĂPTĂMÎNAL DE INFORMARE SPORTIVĂ AL COTIDIANULUI INDEPENDENT TRIBUNA

Anul I
nr. 23
săptămîna 13—20 august 1990
4 pagini
2 lei

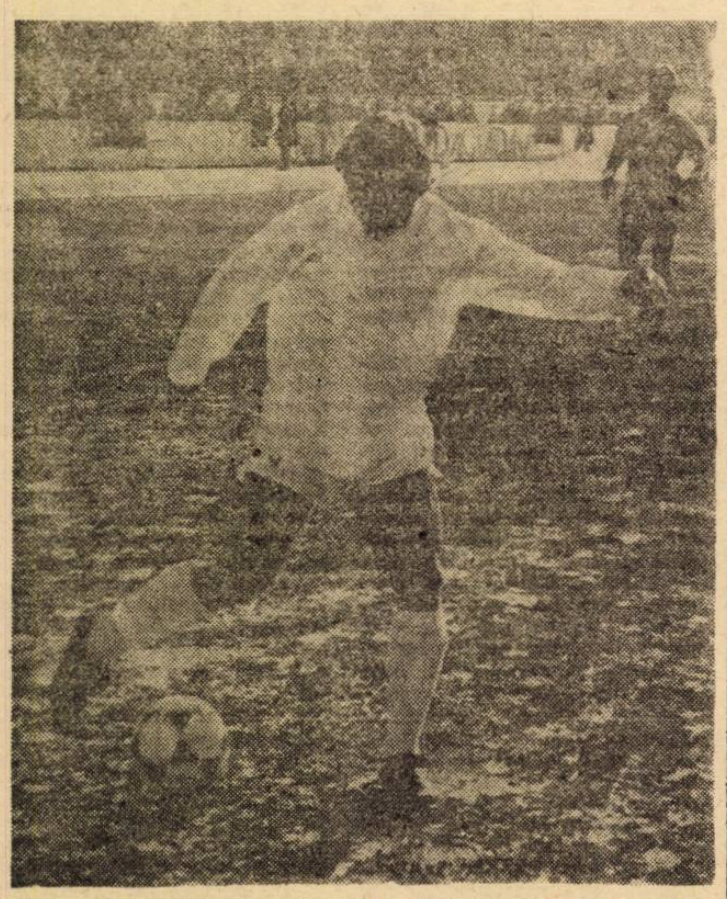

Nicolae Laurenţiu, tenacele jucător interist, trăieşte o a doua tinereţe şi le promite suporterilor multe şi frumoase victorii
Foto: Horst BUCHFELNER

MIHAI ALBU — preşedinte de onoare al secţiei de baschet a C.S.U. Balanţa Sibiu

Am avut deosebita plăcere să mă întîlnesc şi să port o discuţie cu un sportiv de excepţie — sibian get-beget — cel care singur şi pe vremea pionieratului în baschetul sibian a reuşit să urce încet dar foarte sigur şi convingător toate ierarhiile sportive, atingînd apogeul atunci cînd el — primul român — şi cu o talie modestă pentru baschet 1,86 cm a fost inclus în Selecţionata Lumii. A învăţat tainele acestui minunat şi complex joc în jurul bisericii din „groapă" unde tatăl dînsului era preot şi unde singur şi-a amenajat un panou — cu cercul unde trebuia să arunce mingea şi unde mii de ore se străduia să greşească cît mai puţin. Şi a reuşit să ajungă aproape de perfecţiune, dovadă fiind activitatea lui la mari cluburi de baschet din România: U. Cluj, Steaua, Dinamo, selecţionat de „N" ori în Naţionala României şi repet în echipa „Lumii".

De la început a ţinut să sublinieze că este deosebit de impresionat şi mîndru pentru numirea sa ca preşedinte de onoare al secţiei de baschet a clubului universitar.

În intenţiile domniei sale se află foarte multe probleme, care realizate, vor contribui extraordinar la o activitate model a unei echipe de baschet. Printre altele se încearcă — dînsul fiind actualmente în R.F.G. şi apropiat de firma ADIDAS — o sponsorizare din partea acestei renumite firme, care însă de curînd a fost vîndută sau cumpărată — luaţi-o cum vreţi — de francezi.

Fiind un om de sport cu multă experienţă şi cu mulţi ani trăiţi în străinătate ne-a împărtăşit, de faţă la discuţie fiind şi prof. Flaviu Stoica şi Mircea Vulc, antrenori ai echipei de baschet C.S.U.-Balanţa — o sumedenie de soluţii care ar putea duce la o activitate sportivă deosebită, rentabilă şi de mare perspectivă. Întrucît timpul şi spaţiul nu-mi permite o detaliere a ideilor, propunerilor şi intenţiilor domnului Mihai Albu, voi reveni în numărul următor al Tribunei Sporturilor.

I. PLEŞCA

Stimaţi cititori!

Odată cu reluarea campionatului naţional de fotbal şi ţinînd cont că „Gazeta Sporturilor" apare numai marţea cu cronicile meciurilor, vă oferim, în fiecare luni, posibilitatea de a găsi în acest săptămînal ştiri din fotbal, clasamentul diviziei naţionale A, informaţii despre echipele sibiene înscrise în competiţiile naţionale în toate ramurile de sport. De aceea, în fiecare luni după-amiază, cereţi la chioşcurile de difuzare a presei şi la vînzătorii volanţi „Tribuna Sporturilor".

Fotbal pregătiri

I. P. A. Sibiu — două victorii

Joi după-amiază, pe stadionul din str. Sevastopol din Sibiu, divizionara B, formaţia I.P.A. Sibiu a susţinut un nou joc de verificare întîlnind pe Chimia Rm. Vîlcea. După un joc plăcut, cu cîteva acţiuni spectaculoase, echipa sibiană a reuşit să învingă cu scorul de 2—1. Golurile au fost înscrise de Coldea min. 24, Bîrsan min. 75, respectiv Gaiţ min. 57 pentru oaspeţi. Sibienii au jucat în formula: Szebin — Ştef, Mihăilă, Lungu, Armenean — Giugiumică, Tenghea, Mărginean — Munteanu, Coldea, Caşoltan. Au mai jucat: Călinescu, D. Popa, Danciu, Ştefan, Bîrsan, Cîmpeanu şi Niculcea.

★

Simbătă, 11.VIII-a, I.P.A. Sibiu a susţinut pe stadionul propriu, o altă partidă cu Chimica Tîrnăveni. După un început timid, în care oaspeţii au deschis scorul în minutul 5 prin Vereş, elevii pregătiţi de Gheorghe Albotă şi Ion Bucur şi-au organizat jocul şi astfel în min. 32, Mihăilă aduce egalarea. După pauză, în min. 47, Giugiumică înscrie din penalti, apoi din nou Mihăilă măreşte avantajul pe tabelă în min. 58, ca în finalul partidei, Banciu să înscrie cel de al 4-lea gol al echipei sibiene. În prima repriză s-a jucat în formula: Szebin — D. Popa, Mihăilă, Lungu, Armenean — Giugiumică, Mărginean, Tenghea — Coldea, Bîrsan, Caşoltan. În repriza a doua au mai fost folosiţi: Radu II, Munteanu, Niculcea, Banciu şi Ion Gheorghe.

Duminică, 19.VIII, în prima etapă, fotbaliştii de la I.P.A. Sibiu întîlnesc, de la ora 11, pe Gaz metan Mediaş, meciul fiind găzduit de stadionul „Municipal".

Ilie IONESCU

Fotbal, divizia A

Sibienii au ratat startul!

F. C. M. Braşov — F. C. Inter 3-0 (1-0)

Vreo 3 000 de spectatori au onorat cu prezenţa debutul „stegarilor" în cea de-a 73-a ediţie a campionatului diviziei A, între ei aflîndu-se şi o mică dar activă galerie interistă. Ea, ca şi noi, desigur, a părăsit stadionul de sub Tîmpa cu capul plecat, severa înfrîngere suferită compromiţînd speranţe, vise, ambiţii... E adevărat, noul cuplu de antrenori braşoveni — I. Nagy şi I. Alecu — a beneficiat de multe noutăţi (Cojocaru, de la Corvinul; Gerstenmayer, de la Olimpia Satu Mare; Purdea şi Chirilă, de la Moreni; Mureşan, de la Tractorul; I. Drăgan, de la I.C.I.M.; Minoiu, de la Rapid), dar ele nu ne-au putut face să-i uităm pe Barbu, Cigan (ambii accidentaţi) sau Văidean, jucători polivalenţi, de bună valoare. Şi atunci, vă întrebaţi desigur, cum se explică înfrîngerea sibienilor la un asemenea scor?

Să încercăm să răspundem. Elevii lui V. Hizo şi Gh. Ţurlea au prins o zi foarte slabă, în care nici unul din compartimentele echipei n-a funcţionat la parametrii normali. Portarul Blid a vrut să confirme titularizarea, a reuşit cîteva parade de spectacol, dar a şi greşit copilăreşte, mai ales la golul trei. Linia de fund — în care s-a reintegrat apreciatul Bogdan Bucur — s-a clătinat ca frunza-n vînt, ezitanţi şi cam fără chef de... transpiraţie pe teren părîndu-mi-se Boar şi Mihali. Mijlocul a trăit pe eforturile, solitare din păcate, ale căpitanului Jurcă, dar mai ales aici absenţa lui Majearu şi Szeneş s-a văzut din plin, echipa sibiană părînd ruptă în două. În atac, în pofida unor bune situaţii, Predatu şi mai ales Văsii au ratat nepermis, iar cînd nu marchezi tu, ştiţi cum se întîmplă, înscrie adversarul!

Dar să trecem în revistă momentele fierbinţi ale partidei, modestă în ansamblu. În min. 13, Văsii trece în viteză de Moldovan, dar se complică şi sfîrşeşte şutînd slab şi imprecis. Impulsionaţi de Ghergu şi Mandoca, braşovenii pun stăpînire pe joc, au ghinion în cîteva rînduri, dar punctează în min. 26 prin Andraşi, care reia în poartă un balon respins de Blid în interiorul careului. Putea fi 2—0 în minutul următor, dar Mandoca reia peste, de la 12 metri, balonul centrat de Pîrvu. Sibienilor nu le ies pasele, nu reuşesc să păstreze posesia mingii, dar în min. 43, o acţiune pornită de Mărgărit şi continuată cu centrare de Munteanu, aduce balonul la Laurenţiu, complet liber la 10 metri, dar acesta întîrzie şutul şi risipeşte şansa egalării.

În primul minut după reluare, Laurenţiu îl serveşte impecabil pe Văsii, care pătrunde în careu, însă şutează afară cu toată poarta în faţă! Braşovenii replică prin Cojocaru, dar „capul" acestuia ţinteşte „transversala" (min. 53). Jocul este acum echilibrat, cu o uşoară superioritate teritorială a oaspeţilor, dar golul îl reuşesc... gazdele prin Pîrvu, din penalti, Blid faultîndu-l în careu pe Cojocaru (min. 68), după ce în faza anterioară Văsii avusese egalarea în vîrful bocancului. Joc de contre în continuare, cu atacuri mai periculoase ale sibienilor (min. 74 — splendidă foarfecă Predatu, peste; min. 82 — scapă Văsii şi Purdea îl opreşte cu preţul... cartonaşului; min. 83 — Predatu nu-l poate învinge pe Polgar; min. 86 — şut peste, Văsii), însă golul îl înscriu, în min. 88, braşovenii prin Gerstenmayer, care a profitat de gafa lui Blid. Au arbitrat G. Ionescu, la centru, Jan Grama şi V. Alexandru, toţi din Bucureşti. Cartonaşe galbene: Boar şi Văsii, respectiv Cojocaru şi Purdea. Raport de cornere: 7—3.

F.C. Inter a aliniat formaţia: Blid — Cotora, Boar, B. Bucur, Munteanu — Jurcă, Mihali (min. 57, Stănescu), Laurenţiu, Miuţă (min. 34, Mărgărit) — Văsii, Predatu.

F.C.M. Braşov a utilizat formaţia: Polgar — Ghergu, Purdea, Moldovan, Mureşan — Gerstenmayer, Mandoca, I. Drăgan (min. 73, Chiriţă), Pîrvu (min. 86, Minoiu) — Andraşi, Cojocaru.

★

Iată rezultatele complete înregistrate în prima etapă a diviziei A: **F.C. Farul — Poli Timişoara 1—0 (1—0)**, a marcat Zahiu; **F.C. Bihor — Corvinul Hunedoara 0—3** (echipa orădeană a fost suspendată o etapă); **Universitatea Craiova — Steaua Bucureşti 1—1 (1—0)**, s-a jucat la Slatina. Craiovenii au deschis scorul prin Ciurea din penalti, steliştii egalînd prin Ilie Stan; **Gloria Bistriţa — F.C. Argeş 0—0; Rapid — S.C. Bacău 3—1 (1—0)**, au marcat Drăghici, Dumitraşcu şi Goanţă, respectiv Scînteie; **Dinamo — Petrolul 3—1 (2—0)**, punctele fiind marcate de Mateuţ (2) şi Marcu, respectiv Greaca; **„U" Cluj — Jiul Petroşani 0—0; Progresul Brăila — Sportul Studenţesc 0—1 (0—0)**, a înscris Şumudică pentru bucureşteni.

Primul lider al diviziei A este F.C.M. Braşov. Etapa viitoare va avea loc sîmbătă, 18 august, de la ora 18, F.C. Inter primind pe stadionul „Municipal" replica echipei Gloria Bistriţa.

Mircea BIŢU

Şi puşcăriaşii fac sport...

• Cum vor arăta celulele anului 2000. • Închisori în care a fost creată „libertatea artificială" • Ski fond în... decorul puşcăriei • Badminton — un sport mult îndrăgit de delincvenţi. • Femeile încarcerate preferă tenisul...

Ziaristul Jacques Lesinge şi fotoreporterul Claude Francois au publicat în „Le Figaro Magazine" din 13 ianuarie a.c. o interesantă anchetă intitulată „În aceste închisori a fost inventată libertatea artificială". Redăm cîteva pasaje semnificative.

Oamenii le numesc „închisori patru stele" şi este adevărat că ele deranjează prin porţile deschise şi aerul de vacanţă. Aici directorii şi gardienii sînt nişte oameni fericiţi. În puşcăriile acestea de lux trăiesc în linişte şi pace pentru că aici nu se înregistrează evadări. La Salez, în Elveţia, Paul Brenzik — Ofen ne prezintă cu satisfacţie situaţia: în 1989 un singur deţinut ne-a fugit deşi închisoarea nu este împrejmuită. Iarna

(continuare în pag. a IV-a)
(n.i.d.)

Pentru albumul dv.

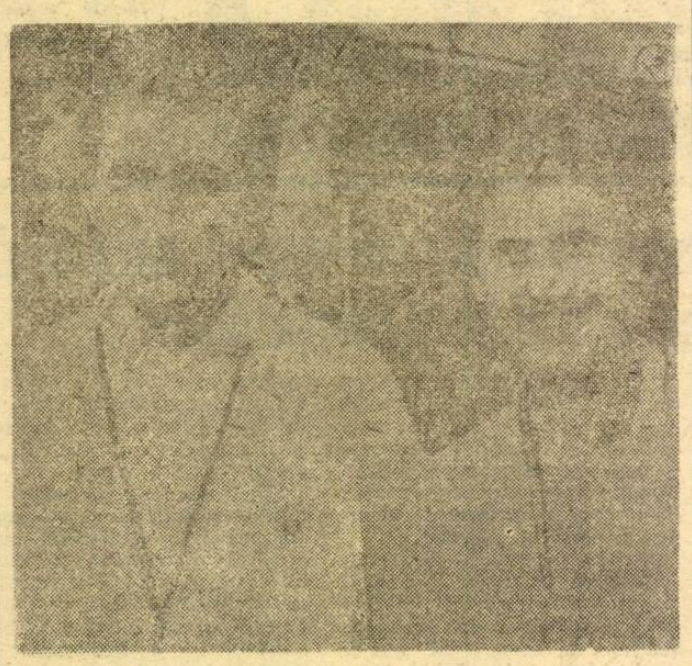

Întrecerile Universiadei 1965 au avut loc la Budapesta. Vremea a fost cum nu se poate mai capricioasă: la început — căldură infernală, apoi vînd puternic, ploaie şi frig ca iarna. Cu toate acestea, tenismenii noştri au avut o excelentă comportare cucerind trei medalii. Ion Ţiriac şi-a depăşit toţi adversarii (şi n-au fost puţini): japonezul Motoi, ungurul Szöke, cehoslovacul Kardes, americanul Fox şi sovieticul Tomas Leyus, obţinînd medalia de aur. Tot el, împreună cu Iudith Dibar au obţinut titlul la dublu mixt, iar la dublu masculin Ţiriac — Mărmureanu s-au situat pe locul al treilea.

Pe bună dreptate ziarele vremii — au trecut totuşi 25 de ani — scriau: „Eroul întrecerilor de tenis a fost Ion Ţiriac. Fără a fi în cea mai bună stare de sănătate şi, implicit, în cea mai bună formă, Ţiriac a ştiut să joace în aşa fel încît să se impună în faţa fiecărui adversar şi să obţină victoria dovedindu-se un tenismen matur şi complet".

Se joacă tenis în România

Internaţionalele de tenis ale Marii Britanii, „turneul turneelor" cum este numit Wimbledon-ul, s-au desfăşurat în vara aceasta la concurenţă cu Coppa del Mondo. Primele rachete ale lumii au fost însă prezente în lupta pentru titluri, care, cel puţin la individual, sînt atît de rîvnite. Jocurile de pe iarba londoneză a lui All England Tennis Club, de înalt nivel tehnic şi spectacular, urmărite zilnic de tribune arhipline, au dat cîştig de cauză Martinei Navratilova, la feminin, şi lui Ştefan Edberg, la masculin. Televiziunea Română a reuşit abia după încheierea concursului să ne prezinte, într-un rezumat de zece minute, finala masculină dintre Edberg şi Becker. Mai mult decît regretabilă situaţia în condiţiile în care tenisul din ţara noastră îşi găseşte din ce în ce mai mulţi simpatizanţi şi practicanţi.

Tenisul românesc, prin prisma ultimelor rezultate în concursul de juniori de la Roland Garros (Dinu Pescariu — semifinalist, Ruxandra Dragomir şi Irina Spîrlea — cîştigătoare la „dublu" feminin), are competitivitate în lume. Mai mult, din toamnă, Dinu Pescariu va fi antrenat de unul dintre cei mai reputaţi tehnicieni ai tenisului mondial, antrenorul vest-german Günther Bosch, sub bagheta căruia „tenismenul român poate deveni o stea de primă mărime în tenisul mondial asemeni, de-acum, celebrului meu elev, Boris Becker".

Virginia Ruzici (v-o mai amintiţi?) a afirmat recent că „prestaţia româncelor la Paris a reamintit că se joacă tenis în România; deja nu mai ştia nimeni". Pe viitor, marea campioană a anilor '70 se va ocupa de lansarea celor mai bune tenismene române în circuitele internaţionale feminine.

În ciuda rezultatelor valoroase pe plan internaţional obţinute de tinerii noştri jucători, în ciuda faptului că se joacă un tenis bun în România, activitatea internă în tenis se loveşte în continuare de o multitudine de greutăţi: baza materială precară (sînt puţine terenuri în ţară de bună şi foarte bună calitate), materiale specifice tenisului puţine (în special mingi de tenis pentru antrenamente şi competiţii), mijloace financiare sărace (mai ales la nivelul asociaţiilor sportive din întreprinderi). La acestea se adaugă o gamă largă de bîlbîieli organizatorice la nivelul federaţiei de specialitate. Cu puţin timp înaintea campionatelor naţionale ale copiilor regulamentul de desfăşurare şi modul de acces al competitorilor erau încă în discuţie! Clasamentele pe categorii de vîrstă nu sînt ţinute la zi prin adiţionare de puncte după fiecare concurs (ultima actualizare — ianuarie '90). Astfel, toate concursurile interne se desfăşoară avînd drept clasamente de bază cele care oglindesc situaţia pe 1989 şi care nu mai pot reflecta potenţialul actual, acumulările jucătorilor. Federaţia Română de Tenis distribuie în continuare „după ochi frumoşi" invitaţii pentru pregătire şi concursuri în străinătate, primite din partea federaţiilor naţionale din vestul Europei, şi astfel doar jucători de la Steaua şi Dinamo „ies", în timp ce tenismeni de valoare răspîndiţi, mai ales la nivelul copiilor, în provincie nu au efectiv şansa lansării în arena internaţională.

D-l Gheorghe Komaroczy, preşedintele F.R.T., califică situaţia din tenisul românesc drept extrem de dificilă, dar apreciază valoarea în sine a multor jucători, chiar la nivel de juniori şi copii. Colaboratorii săi din F.R.T., în dialog cu factorii de decizie din Ministerul Tineretului şi Sportului şi din Ministerul Învăţămîntului şi Educaţiei, sînt în căutarea unor soluţii menite să creeze tenisului un cadru de respiraţie liberă, de promovare a valorilor autentice (consolidarea secţiilor de tenis din cadrul cluburilor sportive şcolare, focalizarea speranţelor tenisului românesc în 2—3 centre din ţară şi pregătirea lor de către cei mai buni antrenori).

Vom consemna, în final, ultimele „isprăvi" ale tinerilor tenismeni sibieni: Diana Nan (11 ani), locul 3 (cl. 11—12 ani) la „Cupa Universitatea" Cluj-Napoca; Anca Vasiloaica (12 ani), la cat. 11—22 ani şi Silviu Tănăsoiu (9 ani) la cl. 8—10 ani, locurile 3 la „Cupa Constructorul" Cluj-Napoca (5—9.07.1990).

Ciprian I. NAN

Cine ajută fotbalul feminin din municipiul nostru?

Un grup de tinere din mai multe întreprinderi sibiene s-au constituit într-o echipă de fotbal feminin, la mare modă azi în ţara noastră. Idee excelentă, fetele se şi pregătesc pe terenul de la Voinţa, dar deocamdată nici o asociaţie din Sibiu nu se încumetă să înfiinţeze o secţie de fotbal feminin.

Informaţia noastră se vrea un semnal pentru eventualii amatori pentru că fetele merită avînd deja un campionat intern şi un calendar internaţional.

Barcelona '92 fără box?

Se pare că d-l Antonio Samaranch, preşedintele C.I.O., nu prea iubeşte boxul. Sau, cel puţin, nu-l interesează. De aceea nici nu prea îi dă atenţie. Toate propunerile organizatorilor în privinţa sălilor de disputare nu convin A.I.B.A. iar Samaranch nici măcar nu reacţionează!

Carpaţi Mîrşa a pornit hotărîtă la drum

Aşadar au mai rămas puţine zile pînă cînd, echipele din eşalonul 3 al fotbalului nostru vor intra în focul bătăliei.

Reprezentantele judeţului nostru — anul trecut în număr de 5 —, au început pregătirile, la sunetul trompetei mulţi din componenţii echipelor au răspuns prezent, alţii n-au auzit-o, cîţiva încearcă „marea cu degetul", în alte curţi.

Cu un început bun de campionat, — un prim meci nul afară la Curtea de Argeş —, echipa constructorilor de maşini din Mîrşa se anunţa un posibil candidat la un loc pe podium, dar pe parcursul derulării etapelor, „socoteala din tîrg nu s-a potrivit cu cea de acasă". Rezultate slabe pe terenul propriu şi în deplasare, scoruri cu goluri multe primite în urma lipsei de concentrare şi o exprimare neconvingătoare în teren.

Deci un loc modest, ultimele jocuri desfăşurate cu suflul rece al retrogradării în spate, cu rezultate neconvingătoare. Echipei începuse să-i scadă cota la popularitate, întîlnirile se desfăşurau cu stadionul aproape gol, puţinul public prezent începuse să-şi admonesteze propriii jucători.

Iată-ne din nou la început de drum, noua conducere tehnică a echipei: Petre Purima — antrenor principal —, Marius Ciolacu — secund —, Viorel Sălceanu — consilier tehnic, Şchiopu Gheorghe — medic —, Filică Voiculeţ — maseur —, a reluat pregătirile din 20.07.1990, la chemare răspunzînd prezent din vechiul lot următorii: Flichiş, Vitan, Stoica, Drîndea, Holom, Sălaghe Nicolae, Sălaghe Silviu, Cocan, Ciorogar, Ciogu, Văcar, Covaci, Iancu, Fogoroş, Terteci.

Au părăsit echipa: Curtean, Burciu, Ispas, iar Iordan şi Ţurc nu s-au prezentat la lot.

Conducerea asociaţiei sprijinită mai mult de factorii de decizie din uzină, face eforturi pentru întărirea lotului cu: Părăianu — I.P.A.S. Păun, Salomiu, Aftenie toţi de la Metalul Voinţa.

După primele zile de acomodare, cei doi antrenori au trecut la antrenamente mai tari cu accent pe pregătirea fizică, capitol la care echipa a fost deficitară în campionatul trecut. În perspectivă — la ora consemnării încă nu era stabilit —, programul va fi continuat într-o staţiune montană, la întoarcere vor fi contractate cîteva jocuri de pregătire şi verificare.

Dacă lucrurile au demarat aici bine, terenurile se prezintă în condiţii bune, nu aceleaşi lucruri se pot spune despre baza sportivă şi asigurarea unor condiţii materiale pentru pregătire.

Lucrările de reparaţii şi modernizări la vestiare şi locul de cantonament merg încet, echipa fiind nevoită să se antreneze la Avrig pe un teren denivelat, să se dezbrace în vestiare improprii, apa caldă nu este în cantitate îndestulătoare.

Este necesar ca factorii de decizie din cadrul asociaţiei, să urgenteze lucrările începute, să ia măsuri hotărîte pentru dotarea echipei cu materiale necesare pregătirii competiţionale, căci campionatul bate la uşă. Tradiţia fotbalistică la Mîrşa nu poate fi uitată.

Deci cale liberă, rezultate bune, de ce nu putem spera ca în final să ne oprim în gara diviziei B.

Marcel APOSTOLACHE

Afacerea Cantona

Disputat şi discutat ca nimeni altul în fotbalul francez, „rebelul" Cantona, unul dintre cei mai dotaţi fotbalişti ai generaţiei post-Platini, nu scapă, iată, nici un prilej pentru a fi discutat, scuzat sau lăudat. Un fotbalist care pe lîngă valoare are şi personalitate şi multă... „sămînţă de scandal". O poveste destul de agitată despre el au creat, bineînţeles, ziariştii dar şi el, cel care a alimentat cu multă... bunăvoinţă nevoia de nou a presei din hexagon.

Eric a pornit la drum sub bagheta antrenorului Guy Roux, un om echilibrat şi ponderat. Auxerre, micul... mare club care de destui ani rezistă cu brio în prima divizie a fost deci rampa de lansare. A urmat apoi transferul la Marsilia, noua „Mecă" a fotbalului francez, trecere care s-a dovedit a fi un fiasco. Şi nu din cauză pur fotbalistică ci dintr-una de atitudine. Neselecţionat la naţională de fostul „boss" al tricolorilor francezi, Henri Michel, Cantona îi aruncă acestuia reproşuri peste reproşuri. Destul de „acide". Vexat Michel îl suspendă din naţională „pînă la noi ordine". Aceasta se întîmpla în august 1988. Tapie nu reacţionează încă, dar, într-un meci amical la Sedan contra lui Torpedo Moscova, Eric recidivează: nemulţumit de o decizie a arbitrului, îşi scoate repede tricoul şi-l aruncă spre personajul îmbrăcat în negru. Din acest moment însă, Tapie se hotărăşte să se debaraseze de incomodul Eric...

...Şi marsiliezul devine peste noapte bordelez. În februarie 1989 el este împrumutat, pînă în vară, lui Bordeaux. Este o perioadă! Dar pedeapsa continuă şi în vară! Eric este transferat la Montpellier. Aici el trebuie să facă pereche cu un alt atacant de talent, Stephane Paille. De aceea „proscrisul" declară sus şi tare că la Montpellier va spune ce va avea de spus. Bineînţeles, în limbajul gazonului. Dar şi aici o altercaţie într-un vestiar din Lille îl readuce iarăşi în discuţie ca... pugilist. Şi iar încep necazurile... Dar antrenorul Michel Rezy, şi el fost internaţional, îl înţelege şi îl susţine. Şi, în ciuda plecării lui Paille, Cantona mizează pe comprehensiunea antrenorului. Dar... Rezy pleacă şi el, lăsîndu-l pe Eric din nou singur.

Şi aici intervine preşedintele lui Caen, Alain Pedretti, care, făcîndu-şi bine socotelile, îi solicită servicile. Încă un amator de a se „lega la cap" atunci cînd nu-l doare? Pedretti face însă, numai calcule. El presupune un spor la ghişeele de bilete de circa trei milioane de franci anual şi înmulţind cu 5, numărul de sezoane pentru care îl doreşte pe Eric, socoteşte că respectivul excedent poate însănătoşi finanţele clubului. Şi pentru asta este gata să verse în buzunarul lui Olympique cele 15 milioane cerute de Tapie. Se zvonea chiar că un grup de afacerişti dornici de a se implanta în Caen vor să achite ei mare parte din sumă. Dar Pedretti refuză. Afacerea trebuie să rămînă a clubului! Banii se pot scoate din casieria clubului.

Tapie este de acord. Rămîne ca şi Cantona să zică „da". Marsiliezii, adică plătitorii, ar vrea să-l oprească pe Eric.

Avînd în vedere posibilitatea creării la naţională a unui tandem Papin-Cantona, Platini şi-ar dori şi el ca Eric să rămînă pe Coasta de Azur, dar afacerile sînt afaceri...

Finalul ni-l sugerează cuvintele lui Rezy: „Iubiţi-l! Vă va iubi şi el!"

Gheorghe LAZĂR

KARATE DO pe înțelesul tuturor

Dojo-ul

Dojo-ul este principala încăpere a unui club de karate. El este sala de antrenament (JO) unde este căutată calea (DO). Dacă în aceeași sală se practică judo sau aikido, podeaua este acoperită cu un covor, alcătuit în general din TATAMIS (pătrate de 1/2 m, din straturi de pai tratat și presat, gros de 6 cm, pentru amortizarea căderilor) acoperite cu prelate. Cel mai adesea un parchet neted și neceruit constituie suprafața de antrenament a cluburilor de karate.

Dojo-ul diferă de o simplă sală de sport, prin existența unui anumit număr de reguli și convenții, adesea printr-un stil specific de decorațiune, ceea ce îi conferă o amprentă specială.

Intrînd în dojo simți că treci într-o lume diferită; un dojo de calitate este acela care dă impresia de calm și seriozitate, înainte și după curs, acela în care liniștea (atunci cînd profesorul explică o tehnică) alternează cu momente de explozie de energie (în timpul studiului sau al asalturilor), acela care reflectă constant concentrarea și seninătatea celor care vin aici.

Fiecare latură a sa are o semnificație. Astfel, elevii nu au acces decît pe laturile numite SHIMOZA (locașul inferior) sau SHIMOSEKI (latura inferioară), lăsînd, în mod respectuos, celelalte laturi, KAMIZA (locașul superior) și JOSEKI (latura superioară) profesorului și asistenților săi.

KAMIZA este locul de onoare, locul unde se află profesorul, instructorii sau oaspeții de marcă, în momentul salutului și pe al cărui perete este pusă fotografia maestrului Gichin Funakoshi, în semn de respect pentru memoria sa. Elevul nu se va apropia de KAMIZA decît la invitația profesorului.

În fața locului de onoare se află SHIMOZA, locul rezervat elevilor. Cînd elevul se află cu fața spre KAMIZA, latura stîngă este SHIMOSEKI, iar latura dreaptă este JOSEKI.

În timpul antrenamentului elevii stau de-a lungul laturii SHIMOSEKI, în timp ce instructorul rămîne de-a lungul laturii JOSEKI.

Sînt foarte multe reguli de curtoazie elementară, care sînt ignorate uneori chiar de către maeștri. Lucrurile mărunte, care nu cer mai nimic, vor dovedi că acest curs este pentru dv. mai mult decît un sport săptămînal și că dojo-ul are pentru dv. o semnificație care nu poate fi simțită decît de către budokanii adevărați.

POATE FI PRACTICAT SINGUR?

Acest lucru este posibil și chiar de preferat frecvenței unui club neserios. Practica solitară este indispensabilă: ea permite asimilarea tehnicilor, concentrarea asupra unei singure mișcări și depășirea propriilor limite.

La întrebarea dacă practica solitară este suficientă, trebuie răspuns mai nuanțat. După ani de studiu, într-un dojo de calitate, ajuns la un nivel de performanță superior, un karateka se poate retrage pentru a aprofunda tehnica, printr-o căutare serioasă și pasionată. Nu același lucru este valabil pentru un debutant. Neavînd însușite bazele karatelui, practicantul riscă să se autoamăgească. Cărțile nu pot substitui profesorul sau partenerul de antrenament.

Frecventarea unui club este obligatorie pentru început; aici veți învăța corect bazele karatelui, care se vor regăsi în toate tehnicile avansate, și veți avea posibilitatea să vă confruntați propria tehnică cu cea a partenerilor de talie, greutate și forță diferite. Aceasta vă pune în mod constant, în contact nemijlocit cu realitatea, uneori de-a dreptul penibilă, dar cel puțin revelatoare.

Participarea cu regularitate la antrenamente și, dacă puteți, la stagiile de perfecționare constituie soluția cea mai benefică pentru dv. Cel puțin pentru început.

Învățați cu frenezie, munciți cu pasiune. Fiecare antrenament trebuie să constituie un pas calitativ, nu neapărat o tehnică necunoscută un nou KATA. Nu trebuie numai să învățați ci și să vă redescoperiți pe voi înșivă, cu prețul unor căutări asidue.

Citiți mult, nu condamnați nimic, nici o școală, nici un stil, înainte de a vă informa temeinic. Adunați-vă o documentație personală minimă, cărți sau notițe personale luate în cursul stagiilor.

O recomandare: nu vă luați niciodată prea în serios! Este de dorit să evitați postura de stăpîni totali ai tainelor artelor marțiale. Nu este cazul să vă considerați (capabili fiind, chiar, să realizați o lovitură corectă însoțită de un KIAI fioros...) drept un karateka foarte avansat sau să vă credeți în plin ZEN!

Esența artelor marțiale rezidă în posibilitatea de a privi clar în noi înșine, de a rămîne simpli și sinceri. Nu vă lăudați cu reușite aparente! Drumul care duce spre desăvîrșirea dv. este acela în care nu vă lăsați amăgiți de satisfacții puerile ale amorului propriu.

Francisc TOBA
SHODAN-SHOTOKAN

Milla valorează un milion de franci ?

Invitat în Austria pentru a da lovitura de începere a Supercupei Austriei la fotbal el a discutat cu vechiul club austriac First Vienna posibilitățile unui transfer. Agentul său a cerut un milion de franci francezi. Dar în cursă mai sînt și cluburi belgiene (RWD Molenbeek), italiene (!) și engleze.

Grun la nou promovata Parma

Transferul s-a realizat pentru 11,5 milioane de franci (aproape două milioane de dolari). Astfel internaționalul belgian Georges Grun (28 ani) a lăsat la o parte apropourile lui O.G.C. Nice, Bordeaux și Anderlecht.

Noutăți (și nu prea) la F. R. de Fotbal

La mijlocul săptămînii trecute s-au ales noile organe de conducere ale Federației Române de Fotbal. Președinte de onoare este acum domnul **Mircea Angelescu**, iar președinte executiv d-l **Mircea Sandu**. Noutățile încep de aici în jos, respectiv de la vicepreședinți: **Mugurel Florescu**, adjunct al procurorului general al României; **Valentin Alexandru** de la Petrolul Ploiești și **Barbu Emil Popescu**, reprezentantul Ligii divizionarelor A. Să le dorim succes!

Garry Kasparov: „Nu există sport mai dur ca șahul" (11)

— Într-un articol recent se zicea că 43 milioane de sovietici trăiesc cu 75 de ruble pe lună. Oficial asta înseamnă în jur de 115 dolari, dar în realitate această cifră trebuie împărțită la patru.

— Cred că sînt mai mult de 43 de milioane cei care trăiesc așa pentru că statisticile noastre nu reflectă realitatea. Autoritățile noastre s-au obișnuit să dea niște cifre care nu reflectă adevărul. Noi cunoaștem o inflație enormă și avem niște datorii colosale. Dar ce-i mai grav este că n-avem nici o speranță de ameliorare a situației economice.

— Cine credeți că vă poate ajuta? Poate, ceva investiții din străinătate.

— Nu, investițiile n-ar servi la nimic pentru că ar dispare în acest haos precum apa în nisip. Singura noastră șansă este să instaurăm o economie de piață. Din păcate majoritatea conducătorilor noștri nu vor să ia în considerare experiența altor țări. În locul automobilului ei vin cu bicicleta. Gorbaciov are niște idei novatoare dar cei din anturajul lui n-au ajuns încă să-l înțeleagă și să-i aplice ideile. În ce privește poporul, regimul a reușit în cei peste 70 de ani să-l dezobișnuiască să gîndească normal și să încerce să-și schimbe modul de viață.

— Dumneavoastră, ca și mulți alți intelectuali, nu aveți încredere în Gorbaciov, deși el este omul cel mai celebru în Occident. De ce rămîneți insensibil la acest curent nou?

— Mulți sovietici au avut o mare admirație față de Gorbaciov, dar treptat aceasta a scăzut pentru că au văzut că nu s-a petrecut nici o ameliorare în viața lor de zi cu zi. Cred că simpatia de care se bucură Gorbaciov în străinătate se datorează propagandei occidentale. Numai că dumneavoastră nu aveți o imagine exactă și completă asupra realităților noastre.

— Guvernul dumneavoastră zice că socialismul este în curs de redefinire...

— E-adevărat. Numai că noi continuăm să trăim într-o lume a himerelor. Noi trăim în acea casă cu oglinzi, de care vă spuneam, în care iluziile țin locul realității. Mulți ani am fost ținuți numai în sloganuri. Vremea sloganurilor a trecut. A venit timpul schimbărilor, a adevăratelor schimbări. Sistemul nostru — cel care mai funcționează încă — reprezintă un pericol nu numai pentru U.R.S.S. ci și pentru întreaga lume. Este foarte important ca perestroika să învingă. Eu mă lupt pentru stîrpirea răului de la rădăcină. Și cel mai dăunător lucru la noi este existența unui sistem în care conduce un singur partid.

— Aveți opinii foarte tranșante, aș zice chiar radicale, în ce privește sistemul sovietic. Aveți intenția să intrați în politică?

— Cine știe? Într-un anumit fel eu fac deja politică. Am sentimentul că am fost investit cu o misiune în marea bătălie pentru a schimba lucrurile. O schimbare în Uniunea Sovietică este foarte importantă pentru întreaga lume. Eu personal pot contribui la redresarea țării mele favorizînd noi relații comerciale cu Occidentul și insuflînd compatrioților ideea de democrație.

— Acum cîțiva ani pentru o asemenea declarație ați fi fost arestat și trimis în Siberia...

— Aveți dreptate. Tocmai de aceea am zis că sînt un om norocos pentru că trăiesc în această epocă. Alții înaintea mea pentru aceleași idei au fost persecutați și împușcați. De aceea cred că am o responsabilitate față de acești precursori.

— Credeți că un sistem de guvernămînt pluripartit este posibil în U.R.S.S.?

— Acesta va fi ultimul pas și cel mai important. Deocamdată însă nu văd cum s-ar putea transpune în practică. Deocamdată aș vedea scindarea Partidului în două: o aripă conservatoare și o alta liberală.

— Fără îndoială, dumneavoastră aveți talent de om politic, dar sînteți și om de afaceri. Ce proiecte aveți în această direcție?

— În țara noastră nici nu-i ceva foarte greu să ai proiecte economice fiindcă sînt atîtea de făcut. Este suficient să ai o idee și să o aplici în practică. Dacă ai relații bune cu partenerii din Occident îți poți pune în practică ideile. Ați citit „Alice în țara minunilor". Ei bine, Uniunea Sovietică este o țară a minunilor. Noi am putea foarte bine să le vindem japonezilor Insulele Kurile. Sincer să fiu, eu nu cred că aceste insule ne aparțin, iar japonezii, care le reclamă, sînt dispuși să ne dea miliarde de dolari pentru a le recupera. Asta ne-ar ajuta să supraviețuim 5—10 ani. Apoi am putea să le vindem chinezilor Mongolia și am fi fericiți alți cîțiva ani. Dar după părerea mea cea mai bună afacere ar fi dacă am vinde R.D.G.-ul, R.F.G.-ului. Acolo este norocul nostru. Sau, pe de altă parte, am putea scoate niște bani de la Franța și Marea Britanie ca să nu-i lăsăm pe nemți să se unească!

— Credeți că U.R.S.S. și S.U.A. vor face totul pentru instaurarea în lume a unei coexistențe pașnice?

— Sper. Dar eu cred că acesta este un proces de durată. Nu se pot schimba lucrurile ca și cînd ai avea o baghetă magică. După ce ai mers peste 70 de ani într-o direcție greșită este foarte greu să pornești peste noapte pe un drum nou. Este și o problemă de mentalitate.

(va urma)

În românește de
N. I. DOBRA

Coppa del Mondo

Aritmogrif

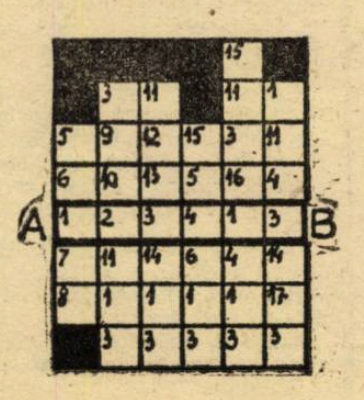

Înlocuind cifrele cu litere veți afla pe orizontala A—B țara organizatoare a turneului final al Campionatului mondial de fotbal, ediția 1990, iar pe verticale șase din țările participante.

George MARINA

Programul turului div. C de fotbal, seria a IX-a

EDIȚIA 1990—1991

ETAPA I (26 august)

Rapid Miercurea C. — Mureșul Topliță
Un. Crist. Secuiesc — Viit. Gheorghieni
Chimia Năsăud — Electromureș Tg. M.
Laminorul Beclean — Metalul Reghin
Progresul Od. Sec. — Carpați Mîrșa
Avîntul Reghin — Cetatea Tg. Neamț
Minerul Bălan — Mureșul Luduș
Metalotehnica Tg. M. — Mecanica Bistrița

ETAPA a II-a (2 septembrie)

Mecanica Bistrița — Un. Cristuru Secuiesc
Mureșul Topliță — Metalotehnica Tg. M.
Mureșul Luduș — Rapid Miercurea Ciuc
Cetatea Tg. Neamț — Minerul Bălan
Carpați Mîrșa — Avîntul Reghin
Metalul Reghin — Prog. Od. Secuiesc
Electromureș Tg. M. — Laminorul Beclean
Viit. Gheorghieni — Chimia Năsăud

ETAPA a III-a (9 septembrie)

Rapid Miercurea C. — Cetatea Tg. Neamț
Mureșul Topliță — Mureșul Luduș
Chimia Năsăud — Mecanica Bistrița
Laminorul Beclean — Viitorul Gheorghieni
Prog. Od. Secuiesc — Electromureș Tg. M.
Avîntul Reghin — Metalul Reghin
Minerul Bălan — Carpați Mîrșa
Metalotehnica Tg. M. — Un. Cristuru Secuiesc

ETAPA a IV-a (16 septembrie)

Mecanica Bistrița — Laminorul Beclean
Un. Crist. Secuiesc — Chimia Năsăud
Mureșul Luduș — Metalotehnica Tg. M.
Cetatea Tg. Neamț — Mureșul Topliță
Carpați Mîrșa — Rapid Miercurea Ciuc
Metalul Reghin — Minerul Bălan
Electromureș Tg. M. — Avîntul Reghin
Viit. Gheorghieni — Progresul Odorhei

ETAPA a V-a (23 septembrie)

Rapid Miercurea C. — Metalul Reghin
Mureșul Topliță — Carpați Mîrșa
Mureșul Luduș — Cetatea Tg. Neamț
Laminorul Beclean — Un. Cristuru Secuiesc
Progresul Odorhei — Mecanica Bistrița
Avîntul Reghin — Viit. Gheorghieni
Minerul Bălan — Electromureș Tg. M.
Metalotehnica Tg. M. — Chimia Năsăud

ETAPA a VI-a (26 sept., intermediară)

Mecanica Bistrița — Avîntul Reghin
Un. Crist. Secuiesc — Prog. Odorhei
Chimia Năsăud — Laminorul Beclean
Cetatea Tg. Neamț — Metalotehnica Tg. M.
Carpați Mîrșa — Mureșul Luduș
Metalul Reghin — Mureșul Topliță
Electromureș Tg. M. — Rapid Miercurea Ciuc
Viitorul Gheorghieni — Minerul Bălan

ETAPA a VII-a (30 septembrie)

Rapid Miercurea C. — Viitorul Gheorghieni
Mureșul Topliță — Electromureș Tg. M.
Mureșul Luduș — Metalul Reghin
Cetatea Tg. Neamț — Carpați Mîrșa
Progresul Odorhei — Chimia Năsăud
Avîntul Reghin — Un. Cristuru Secuiesc
Minerul Bălan — Mecanica Bistrița
Metalotehnica Tg. M. — Laminorul Beclean

ETAPA a VIII-a (7 octombrie)

Mecanica Bistrița — Rapid Miercurea Ciuc
Un. Crist. Secuiesc — Minerul Bălan
Chimia Năsăud — Avîntul Reghin
Laminorul Beclean — Progresul Odorhei
Carpați Mîrșa — Metalotehnica Tg. M.
Metalul Reghin — Cetatea Tg. Neamț
Electromureș Tg. M. — Mureșul Luduș
Viit. Gheorghieni — Mureșul Topliță

ETAPA a IX-a (14 octombrie)

Rapid Miercurea C. — Un. Cristuru Secuiesc
Mureșul Topliță — Mecanica Bistrița
Mureșul Luduș — Viitorul Gheorghieni
Cetatea Tg. Neamț — Electromureș Tg. M.
Carpați Mîrșa — Metalul Reghin
Avîntul Reghin — Laminorul Beclean
Minerul Bălan — Chimia Năsăud
Metalotehnica Tg. M. — Progresul Odorhei

ETAPA a X-a (21 octombrie)

Mecanica Bistrița — Mureșul Luduș
Un. Crist. Secuiesc — Mureșul Topliță
Chimia Năsăud — Rapid Miercurea Ciuc
Laminorul Beclean — Minerul Bălan
Progresul Odorhei — Avîntul Reghin
Metalul Reghin — Metalotehnica Tg. M.
Electromureș Tg. M. — Carpați Mîrșa
Viit. Gheorghieni — Cetatea Tg. Neamț

ETAPA a XI-a (28 octombrie)

Rapid Miercurea C. — Laminorul Beclean
Mureșul Topliță — Chimia Năsăud
Mureșul Luduș — Un. Cristuru Secuiesc
Cetatea Tg. Neamț — Mecanica Bistrița
Carpați Mîrșa — Viit. Gheorgheni
Metalul Reghin — Electromureș Tg. M.
Minerul Bălan — Progresul Odorhei
Metalotehnica Tg. M. — Avîntul Reghin

ETAPA a XII-a (4 noiembrie)

Mecanica Bistrița — Carpați Mîrșa
Un. Crist. Secuiesc — Cetatea Tg. Neamț
Chimia Năsăud — Mureșul Luduș
Laminorul Beclean — Mureșul Topliță
Progresul Odorhei — Rapid Miercurea Ciuc
Avîntul Reghin — Minerul Bălan
Electromureș Tg. M. — Metalotehnica Tg. M.
Viit. Gheorghieni — Metalul Reghin

ETAPA a XIII-a (11 noiembrie)

Rapid Miercurea C. — Avîntul Reghin
Mureșul Topliță — Progresul Odorhei
Mureșul Luduș — Laminorul Beclean
Cetatea Tg. Neamț — Chimia Năsăud
Carpați Mîrșa — Un. Cristuru Secuiesc
Metalul Reghin — Mecanica Bistrița
Electromureș Tg. M. — Viit. Gheorghieni
Metalotehnica Tg. M. — Minerul Bălan

ETAPA a XIV-a (18 noiembrie)

Mecanica Bistrița — Electromureș Tg. M.
Un. Crist. Secuiesc — Metalul Reghin
Chimia Năsăud — Carpați Mîrșa
Laminorul Beclean — Cetatea Tg. Neamț
Progresul Odorhei — Mureșul Luduș
Avîntul Reghin — Mureșul Topliță
Minerul Bălan — Rapid Miercurea Ciuc
Metalotehnica Tg. M. — Viit. Gheorghieni

ETAPA a XV-a (25 noiembrie)

Rapid Miercurea C. — Metalotehnica Tg. M.
Mureșul Topliță — Minerul Bălan
Mureșul Luduș — Avîntul Reghin
Cetatea Tg. Neamț — Progresul Odorhei
Carpați Mîrșa — Laminorul Beclean
Metalul Reghin — Chimia Năsăud
Electromureș Tg. M. — Un. Cristuru Secuiesc
Viit. Gheorghieni — Mecanica Bistrița

Jocuri

Orizontal: 1. Joc popular — Accesorii la un cunoscut joc de masă (sing.). 2. Nu scot o vorbă — Repriză. 3. Joc de societate — Bătaie... de joc! 4. Cîmp de joc — Nu-și mai permite să se joace! 5. Scurt turneu (pl.) — La mijlocul terenului! 6. Joc de culori (fig.) — Joacă nuneasca împreună cu nuntașii — La cină pe centru! 7. Se conjugă la unele jocuri populare! 8. Joacă la înaintare (pl.) — Creatorul și beneficiarul jocurilor. 9. Pictor și gravor german (1471—1528) — Faze de joc. 10. Bătaie de joc — E un măgar. 11. Jocul nostru național — Joacă pentru public.

Vertical: 1. Figură la jocul de cărți — S-a terminat! 2. Jocul dragostei... Mizã la unele jocuri (pl.). 3. Apar pe tricourile jucătorilor — Nume masculin. 4. Atacată în haită! — Bază pentru un joc artistic. 5. Totalitatea jucătorilor din atac (pl.). 6. Piesă la jocul de șah — Perechea lui. 7. Acum... la antrenament! — Hotărîte. 8. Element de siguranță — E tare mișcat. 9. Favorizează sau împiedică practicarea unor jocuri! — Primii la joc. 10. Se joacă cu bilele (pl.) — Registru (înv.). 11. Pregătirea pentru joc.

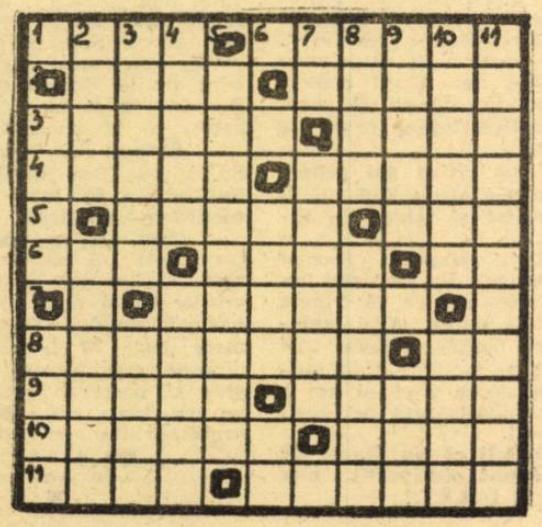

George MARINA

Spectacol de super-risc

„Cascadorii"

Azi, 13 august, ora 18, stadionul „Municipal" din Sibiu va găzdui un spectacol cu adevărat extraordinar, în organizarea Agenției de impresariat „Orfeu". În program, demonstrații de cascadorie pe mașini, motociclete, avioane și parașute, cascade de foc, totul agrementat de... umor. Vor evolua cascadorii Studioului Cinematografic București și sportivi ai Aeroclubului României. Recital umoristic și regia artistică — NAE LĂZĂRESCU. Un spectacol ce va fi prezentat, dimpreună cu Coppa del Mondo, de ION GHIȚULESCU.

Realizator și organizator, Condrutz Tănase Marcel.

Biletele, la Agenția teatrală și casele de bilete ale stadionului.

(urmare din pag. 1)

deținuții fac ski și jogging, vara — ciclism și natație în bazinul din comună. O localitate liniștită în care unii se duc să lucreze și să facă mici cumpărături. Este un caz unic, o inițiativă lansată în urmă cu 20 de ani și dată ca exemplu în întreaga lume.

În Grecia, la Tiryntha, a fost creată o închisoare cu profil agricol. Nu-i atît de confortabilă ca aceea din Elveția dar nici aici porțile nu sînt închise, prizonierii avînd accesul liber în sat. De asemenea, la Berlin, la Ringe în Danemarca, la Nivelles în Belgia, la Wayland în Anglia. „Deținuții trebuie să-și păstreze demnitatea. Rolul nostru este, în principal, să le dăm posibilitatea de a se reintegra în societate".

La Nivelle, directorul închisorii, Jean-Paul Delfosse a încredințat întreaga gestiune deținuților. Aici își execută pedeapsa din aceia cu ani mulți de condamnare. Ei au la dispoziție o cabină telefonică și un bar, pot să-și amenajeze celulele după preferință și chiar să țină pe lîngă ei cîini, pisici, păsărele.

În Tiryntha, seara pușcăriașii-ciobani nu se întorc în celule dormind la stînă. Pușcăriașii agricultori cultivă roșii, salată, portocale. Închisoarea trăiește în întregime din propria producție de legume, fructe și carne, iar surplusul îl „exportă" altor centre penitenciare. De aceea, mîna dreaptă a directorului închisorii nu-i un gardian șef ci un inginer agronom. Aici se află închis și un condamnat pe viață care așteaptă cu răbdare grațierea fără a încerca să evadeze.

Și pușcăriașii fac sport...

La Berlin, într-o închisoare pentru femei, deținutele au totul în afară de libertate. Copiii nu numai că sînt acceptați, dar sînt și îngrijiți cu dragoste. Mamele pot să-și țină copiii alături pînă la vîrsta de 6 ani. Pentru a evita traumatismele carcerale, în fiecare zi copiii deținutelor sînt duși la creșe și grădinițe. Seara se reîntîlnesc pe terenurile de joacă ale închisorii dotate cu toboganuri și balansoare. Iar în timp ce copiii se distrează, mamele pot juca tenis pe cele două terenuri pe care le au la dispoziție.

La Ringe s-a mers și mai departe. Aici există chiar „celule familiale" în care bărbați și femei trăiesc împreună împărtășind aceeași bucătărie și privind la același televizor. În interiorul închisorii circulația este liberă pentru a merge la... bancă, la băcănie ori... la un amic. Zidurile de împrejmuire sînt permanent supravegheate de camere TV. Gardienii sînt mai... numeroși decît deținuții dar, practic, ei nu sînt văzuți pe coridoare. „Din punct de vedere omenesc simpla vedere a gardienilor le face rău deținuților".

În fine, la Wayland, pușcăriașii au o echipă de rugby care face antrenamente zilnice și, periodic, susține meciuri cu alte formații, între care chiar și cu cea a poliției locale.

Un deținut condamnat la 20 de ani închisoare a spus o vorbă mare: „La închisori model, deținuți model".

Așa o fi, numai că noi mai avem de modelat la cei aflați în libertate.

Tribuna Sporturilor

Anul I
nr. 24
săptămîna 20—27 august 1990
4 pagini
2 lei

SUPLIMENT SĂPTĂMÎNAL DE INFORMARE SPORTIVĂ AL COTIDIANULUI INDEPENDENT TRIBUNA

Un viitor mare campion ?

Se numește Joel Lautier. Are ochii mici — căci mama lui este japoneză —, sprîncenele îmbinate și un zîmbet de fetiță. Specialiștii spun că nu va trece mult timp și îl va învinge pe Kasparov, iar el nu neaga această perspectivă. Calificat, la 17 ani, pentru unul dintre turneele interzonale de șah, Joel este cel mai tînăr mare maestru din lume. A fost inițiat în tainele sportului minții, încă de la vîrsta de 3 ani, de mama sa. Apoi, tatăl lui, informatician francez, l-a învățat variantele. La 8 ani a hotărît să devină jucător profesionist, iar la 10 ani a cîștigat două titluri de campion al Franței la copii. La 11 ani a devenit vice-campion mondial la categoria sub 16 ani, pentru ca, în 1988 să ajungă cel mai tînăr campion mondial de juniori din toate timpurile. Astăzi, Joel și-a abandonat studiile, dar vorbește curent englezește și rusește. Cînd nu se antrenează la Moscova cu profesorul său Lev Polugaevski — și el un fost mare șahist — Joel se pregătește acasă, șapte ore zilnic, fără ordinatoare care sînt prea „slabe" pentru el. „Tinerețea mea îi derutează pe adversari. Eu n-am nimic de pierdut, așa că sînt liniștit. Nu mă tem, deci, de nimeni, nici chiar de cei doi sovietici mari. Kasparov joacă mult teatru, iar Karpov, cînd cîștigă, nu se mai spală și poartă aceeași cămașă, crezînd că acea cămașă îl va face să cîștige turneul. Dacă n-aș fi fost șahist, m-aș fi făcut actor. Este o meserie nostimă pentru că trebuie să îți schimbi tot timpul personalitatea. Așa este și în șah: în ciuda regulilor, ești liber să inventezi ce vrei".

Societatea „Jmmopar" i-a oferit două milioane de franci pe cinci ani. N-a primit. Joel n-are timp. Adoră ciocolata și damele. Damele de pe tabla de șah și cele în carne și oase. Joacă de asemenea tenis și, desigur, cîștigă. Iar ceea ce poate spune fără teama de-a greși este că va deveni cel mai mare jucător de șah al tuturor timpurilor.

Avînd sînge japonez în vene, nu ne-am mira să-și facă harakiri dacă nu va reuși.

Să vedem ... **(n.i.d.)**

Cu cărțile pe față

— un interviu cu Bernard TAPIE, președintele Clubului l'O.M. —

— Politica și fotbalul se aseamănă. Dați-ne voie să facem această paralelă ... 67% dintre francezi îi consideră pe politicieni necinstiți, cît privește fotbalul ...

— Știu. Roger Bambuck, ministrul sporturilor, mi-a reamintit astăzi: 74% dintre oameni cred că trebuie făcută curățenie în lumea fotbalului.

— Și dumneavoastră faceți așa ceva. A surprins faptul că v-ați prezentat la domnul Charasse, ministrul bugetului, cu dosarul negru al fotbalului sub braț. Acest tip de demers nu place multora.

— Poate, dar eu nu sînt numai președinte al clubului Olympique Marseille. Am făcut-o în calitatea mea de membru al Comisiei financiare din cadrul Adunării Naționale. Ca deputat ales am datoria de a denunța mecanismele de evaziune de capital și de desimulare de fonduri. Or, în fotbal există personaje ciudate. Nu numai președinți de cluburi, ci și oameni, care, profitînd de un post, cu ocazia transferărilor de jucători, se îmbogățesc ... Poate fi vorba de vicepreședinți sau de manageri.

— Aveți și nume?

— Este datoria ministrului de a le face cunoscute. Eu sînt mulțumit că i-am oferit cheile. În calitatea mea de parlamentar nu pot denunța decît mecanismele, nu și numele celor care trișează. N-am căutat să aduc probe împotriva unuia ori altuia. Ceea ce mă interesează este să demonstrez că sistemele permit comiterea unor asemenea acte.

— Dați-ne un exemplu concret.

— Concret, nu, dar să facem o supoziție. Mîine, eu îl vînd pe Sauzee — unul dintre apărătorii lui Olympique Marseille și al reprezentativei Franței — lui Paris Saint-Germain pentru suma de 10 milioane franci. Dumneavoastră aflați că cineva, pe parcurs, a primit 5 milioane comision și veți zice: „Tapie e căzut în cap" și aveți dreptate. Dacă, în plus, acest „cineva" este, să zicem luxemburghez, atunci veți începe să vă puneți întrebări și să aveți dubii. Îl veți întreba pe acel luxemburghez ce a făcut cu cele 5 milioane diferență și veți afla că acest intermediar n-a păstrat toți banii pentru el. Și-atunci veți trage concluzii ...

— Este clubul Bordeaux special vizat în dosarul întocmit de dumneavoastră?

— Dar cine vă permite să spuneți asta? Țin să vă spun că nici cea mai mică aluzie, nici de o manieră formală n-am citat vreun nume, nici de club, nici de conducător. Or, toată lumea s-a gîndit, ca din întîmplare: „Bez și Bordeaux".

— Bordeaux, marele dumneavoastră rival, este condus de domnul Bez care-i expert contabil. Este o garanție în ceea ce privește gestiunea, nu?

— Dar eu nu v-am vorbit deloc despre Bordeaux!

— Un consilier municipal al orașului susține că Girondins de Bordeaux sînt în pragul falimentului.

— Asta nu înseamnă că, la această oră, conturile clubului nu sînt bune. Asta înseamnă, pur și simplu, că Bordeaux a cheltuit mai mult decît a cîștigat. Să știți că un bun contabil nu-i acela care știe să facă bine o adunare, ci acela care găsește un rezultat just. Bordeaux poate prezenta rezultate juste, dar cu parametri necorespunzători, deoarece după cîte am înțeles, are un mare deficit. Nimeni n-a constatat aceasta încă, în afară de acel consilier municipal.

(va urma)

În românește de N. I. DOBRA

Au reînceput competițiile sportive oficiale, oamenii și-au cam terminat concediile revenind la muncă, dar mai sînt și din aceia care se complac într-o „dolce farniente". Ca această gingașă reprezentantă a sexului slab (dar frumos), care a promis că nu va renunța la costumul de baie pînă nu dă zăpada ...

În pag. a II-a: **Fotbal diviziile A și B. Cronici, reportaje, clasamente, știri, informații de pe mapamond**

Cum s-a îmbogățit Mariana Simionescu (Borg)

Există răni în dragoste care costă mult, atît sentimental cît și pecuniar. Este o realitate tristă pentru soții americani. În S.U.A. s-au înmulțit ca bureții după ploaie avocații specializați în divorțuri. După anul 1970, în această țară a fost adoptată o lege care stipulează că „toate cîștigurile și achizițiile cuplului obținute în timpul mariajului pînă la divorț trebuie împărțite în mod egal celor doi soți".

De această lege a beneficiat și compatrioata noastră Mariana Simionescu. Frumușică, bine făcută, participînd cu unele rezultate notabile la marile turnee de tenis, Mariana i-a căzut cu tronc suedezului Björn Borg, în urmă nu cu multă vreme cel mai bun tenisman al lumii. Iubire mare urmată, firesc, de o căsătorie la fel de mare. Se pare că răpus de talentele românceei, suedezul a început să scrie și versuri. Numai că flacăra iubirii n-a ținut prea mult în inima de gheață a nordicului cu plete blonde și, după cîțiva ani, s-a îndrăgostit la fel de tare de un manechin de 17 ani — Jannick — care, în afară de vîrsta fragedă, avea asupra Marianei și avantajul că-i știa limba lui Björn, ea însăși fiind suedeză.

Ei bine, compatrioata noastră n-a stat în casă cu storurile trase plîngînd după soțul nestatornic. A înaintat acțiune de divorț — pe care l-a și obținut fără dificultate, în plus alegîndu-se și cu deloc neînsemnata sumă de 17 milioane de franci, o bagatelă pentru ex-campionul Borg care continuă să cîștige bani cu ghiotura făcînd publicitate pentru de toate: echipament sportiv, ciocolată, cereale, cosmetice, companii aeriene etc.

Ce s-a întîmplat mai departe cu cei doi? Borg s-a săturat și de Jannick și s-a căsătorit cu cîntăreața italiană de rock Loredana Berti. În 1984, cînd a fost abandonată, Mariana avea 31 de ani. A renunțat la tenis și s-a stabilit la Monaco dedicîndu-se lucrărilor de decorațiuni interioare și găsindu-și o nouă dragoste Jean-Pierre Schlesser, ex-pilot de Formu-

(continuare în pag. a III-a)

Fotbal div. A

Revanșa lui Vășii!

Cel mai criticat jucător interist după meciul de la Brașov a fost... Adi Vășii, vîrful sibian ratînd 3—4 ocazii în situații de „unu la unu" cu Polgar. Pus la colț — cum se spune — de antrenorii săi (cărora nu le-am împărtășit părerea că „Vășii ne-a mîncat meciul" de vreme ce apărarea fusese ciuruită de trei ori...) „nouarul" interist și-a luat o spectaculoasă revanșă în partida cu Gloria Bistrița, „dubla" sa aducînd echipei sibiene prima victorie în acest campionat! N-a fost un succes facil al interiștilor și aceasta din mai multe motive. Obstacolul cel mai înalt l-a constituit replica dîrză, curajoasă a bistrițenilor, care au venit la Sibiu cu o lecție bine învățată, cea a jocului în deplasare, cu o apărare supranumerică și marcaj strîns la vîrfurile Vășii și Predatu, cu dublaj atent și cu „plecări" pe contraatac în care au excelat viteziștii Moga și Pîrvu, secondați oportun de „bătrînul" Manea. Gazde fiind, elevii lui V. Hizo și Gh. Țurlea au atacat mai mult, dar șansa de a fi televizați în direct i-a speriat într-atît încît, abia în min. 19, portarul Tene s-a întrebuințat la șutul lui D. Munteanu. La poarta cealaltă, Blid se va remarca boxînd în ultimă instanță „capul" lui Iftodi (min. 27), pentru ca în faza următoare Tene să respingă cu piciorul din fața lui Vășii, cel care, în min. 35, va relua din cădere „peste" balonul centrat de B. Bucur. Dominarea sibienilor se accentuează în finalul reprizei, dar Predatu (min. 42) și Mărgărit (min. 44) nu nimeresc ținta.

În chiar primul minut după reluare „tribunele" (neașteptat de golașe!) amuțesc: Bucur pierde balonul la centrul terenului, Manea pornește ca un „sutist" pe un culoar liber, Mihali nu-l poate opri și Blid scoate mingea din plasă. Sesizînd momentul delicat, galeria interistă reacționează prompt îmbărbătîndu-și favoriții și, în min. 47, tabela (nu cea electronică, inertă!) arată egalitate: Laurențiu centrează „la întîlnire", Vășii nu întîrzie, pluteşte superb și înscrie cu capul din interiorul careului. Este rîndul echipei lui Remus Vlad să insiste, Roman (min. 52, șut imprecis) și Pîrvu (min. 53, șut din careu, reflex salvator Blid) ratînd mari ocazii. La fel de mari au fost și ocaziile lui Laurențiu (min. 56, s-a opus uluitor Tene), Predatu (min. 67) și Cotora (min. 71), după care jocul se liniștește, echipele par obosite și minutele se scurg fără evenimente notabile la cele două porți. În min. 83, fundașul Boar întîrzie la doi metri de poartă la centrarea de gol a lui D. Munteanu și speranțele că ai noștri pot cîștiga meciul se reaprind. Așa se și întîmplă, în minutul următor, cînd Cotora insistă în atac, același Boar centrează, Vășii este acolo unde trebuie, în gura porții, și... 2—1. Putea fi și 3—1 în min. 86, dar Predatu (la centrarea ideală a lui Laurențiu) ne prelungește emoțiile — trimițînd cu capul peste poarta goală — pînă în minutul 92, cînd „centralul" Ion Crăciunescu (care a arbitrat corect) fluieră sfîrșitul jocului. Cu moralul „reparat" cît de cît după sincopa din prima etapă, pe sibieni îi așteaptă un meci greu miercuri, la Cluj, contra Universității. Cartonașe galbene: Boar, Laurențiu, respectiv Săsărman, Popicu, Moga. Raport de cornere: 11—2.

Formații: **F. C. INTER:** BLID — COTORA, BOAR, B. Bucur, D. MUNTEANU — Jurcă (min. 63, Zotincă), Mihali (min. 63, Stănescu), Mărgărit, Laurențiu — VĂSII, Predatu. **GLORIA BISTRIȚA:** Tene — Roman (min. 73, Marinescu), TĂTĂRAN, POPICU, Tănase — Săsărman, Ivan, Iftodi, MOGA — Pîrvu, MANEA (min. 83, Florea).

★

La tineret: **F. C. Inter — Gloria Bistrița 2—1 (1—0).** Joc frumos între două echipe talentate. Elevii lui Jan Gavrilă au dominat mai mult și au învins pe merit prin golurile marcate de Cîșmăroiu și Demian. Iată formația gazdă: H. Nedelcu — Chioar, Terchilă, Comăniciu, Tîlvan — Tolciu, Sobius, Demian, Argintaru — Cîșmăroiu, Tărtăreanu.

Mircea BIȚU

Clasamentul

1. Corvinul Hunedoara	2	2	0	0	4-0	4 (+2)
2. Sportul Studențesc	2	2	0	0	3-0	4 (+2)
3. F.C. Argeș	2	1	1	0	3-0	3 (+1)
4.-5. Dinamo București	2	1	1	0	3-1	3 (+1)
Rapid București	2	1	1	0	5-3	3 (+1)
6. Jiul Petroșani	2	1	1	0	1-0	3 (+1)
7. F.C.M. Brașov	2	1	0	1	3-1	2 (0)
8. F.C. Farul	2	1	0	1	1-1	2 (0)
9. Petrolul Ploiești	2	1	0	1	2-3	2 (0)
10. F.C. INTER SIBIU	**2**	**1**	**0**	**1**	**2-4**	**2 (0)**
11. Steaua București	1	0	1	0	1-1	1 (+1)
12.-14. „Poli Timișoara	2	0	1	1	2-3	1 (—1)
Universitatea Craiova	2	0	1	1	1-2	1 (—1)
Gloria Bistrița	2	0	1	1	1-2	1 (—1)
15. S.C. Bacău	2	0	1	1	1-3	1 (—1)
16. „U" Cluj	2	0	1	1	0-3	1 (—1)
17. Progresul Brăila	1	0	0	1	0-1	0 (—2)
18. F.C. Bihor	2	0	0	2	0-5	0 (—2)

Pe ultima coloană — „clasamentul adevărului".

Fotbal div. B

Un derby ratat

Șoimii I. P. A. Sibiu — Gaz metan Mediaș 2-0 (2-0)

Actuala ediție a campionatului diviziei B a debutat printr-un presupus derby județean de tradiție, care însă ne-a făcut să căscăm și să moțăim în tribunele „Municipalului" sibian. Pentru că medieșenii — care au renunțat la 4 dintre foștii titulari de anul trecut în favoarea „Șoimilor" — au avut o evoluție ștearsă, iar sibienii s-au mulțumit cu puțin, adică au marcat două goluri care înseamnă două puncte în clasament

De la început Șoimii atacă cu insistență buturile tînărului și de multe ori inspiratului Dorin Roșca. În min. 8 Bîrsan, infiltrat pe dreapta, șutează puternic și plasat dar Roșca respinge. Din aproximativ aceleași situații „Cobra" se complică, se bîlbîie sau nu are șansa de a înscrie de cel puțin patru ori (min. 39. 65, 73 de două ori).

Deschiderea scorului o realizează în min. 9 debutantul în divizia B, Munteanu care, pe fază, fructifică centrarea din cornerul obținut cu multă însistență de Armenean. A fost o greșeală și a portarului dar și a stoperului Aloman, total depășit de joc și în continuare. În replică, oaspeții își creează o bună ocazie (min. 17) însă Savu, în mijlocul careului, se bîlbîie, fiind în ultimă instanță blocat de Mihăilă.

Golul al doilea este opera aceluiași Munteanu, care aproape de la centrul terenului înaintează nestingherit, ridiculizîndu-l pe Aloman și înscriind spectaculos.

Repriza a doua, ceva mai echilibrată, ne-a oferit cîteva faze frumoase, mai ales la poarta medieșeană, unde Roșca a avut cîteva intervenții spectaculoase care au limitat proporțiile scorului. Încercările oaspeților de a înscrie golul de onoare au fost anihilate de apărarea Șoimilor destul de bine pusă la punct și în care au excelat Ștef, Mihăilă și Armenean.

A arbitrat o brigadă constănțeană condusă de Vasile Curt.

ȘOIMII I.P.A.: Szebin — **Ștef, Mihăilă,** Lungu, **Armenean,** — **Giugiumică,** Tenghea, Mărginean (min. 80 Banciu), **Munteanu,** Cașoltan (min. 70 I. Gheorghe), **Bîrsan.**

GAZ METAN: Roșca — Solomon, **Biro,** Aloman (min. 46, Ferenț-Popescu), Schuller — **Cenan,** Handrea, Savu, **Ologu** (min. 80, Banchеș) — Năstase, Pustai.

I. PLEȘCA

Dacă nu vrei, nu poți!

Mulți zic că fotbalul este „sportul rege". Adevărul-adevărat este că... nu-i așa. Sportul-sporturilor este atletismul (aș fi zis că-i șahul, dar acolo-i chestie de creier, ori noi vorbim de mușchi!).

Recent a avut loc concursul național de atletism pe echipe, adică pe selecționate județene, unde reprezentativa Sibiului a obținut (firesc, zic eu) „performanța" de a retrograda din prima grupă valorică. Adică, din 11 echipe ea a reușit să se claseze pe locul 11! După, în ordine: Dolj, Voința-Metalul București, Steaua, Dinamo, I.E.F.S., Argeș, Bacău, Rapid București, Cluj și Hunedoara. Campioana a totalizat 1810 p, reprezentativa noastră — 310,5 p. E adevărat că — date fiind condițiile precare de pregătire — noi n-am prea avut mari performeri în atletism, campionii putînd fi numărați pe cele 10 degete (cine le are): Edith Treibal, Maria (Ori) Crețu, Andrei Vlădoianu, Karoly Raduli, Constantin Ivan și încă vreo 3—4.

Sigur să fii al 11-lea între 40 nu-i foarte rău dar nici foarte bine. Mai ales că la anu' în locul nostru intră Galațiul, iar noi vom concura alături de Brăila, Prahova, Constanța, Dîmbovița, Vaslui, Iași, Suceava, Vrancea, Satu Mare, Bihor, Timiș, Caraș Severin, Brașov și Sălaj (în grupa B). Județe în care fără supărare, cînd la Sibiu se făcea atletism, nu se jucau decît table și popa-prostu! Vom reveni.

(n.i.d.)

În „Cupa României" la fotbal

Automecanica Mediaș — Carpați Agnita 0—1 (0—1)

Oaspeții au fost net superiori, doar ratările lui Nemeti, Nichifor și Oliu limitînd proporțiile scorului. Golul victoriei este „opera" lui Oliu (min. 19). Gazdele au ratat o lovitură de la 11 metri prin Cula (min. 44).

Meci internațional

Miercuri, 22 VIII, de la ora 17, la Agnita va avea loc o partidă internațională între Carpați din localitate și Dinamo Chișinău.

Șt. COPILAU

Minutul 91

Greu la deal cu boii mici

„Dumnezeu a zis: Să fie o întindere între ape și ea să despartă apele de ape. Și Dumnezeu a făcut întinderea și ea a despărțit apele cari sînt dedesuptul întinderii de apele cari sînt deasupra întinderii. Și așa a fost. Dumnezeu a numit întinderea cer. Astfel, a fost o seară și apoi a fost o dimineață: aceasta a fost ziua a doua".

Ziua a doua a fotbalului românesc a fost sîmbătă și — zău lui Dumnezeu — cu ochii-n televizor și cu urechile-n radio am picotit copios. Cum spuneam altădată, fără Lung, Andone, Gică Popescu, Lupescu, Klein, Sabău, Rotariu, Hagi, Lupu, Lăcătuș, Răducioiu — plecați unde-a-nțărcat mutu' iapa — campionatul nostru național e și spîn și albinos. Cu Dochia, Rosenblum, Bîrbora, Ghioane, Gîlcă, Hodină, Prună, Pitulice și alți (o) Țîră nu vom mai forța noi porțile ferecate ale Europei. Ca dovadă, la cele 8 partide de disputate (că Steaua — F.C.M. Progresul Brăila a fost amînată deși lui Valentin Ceaușescu i s-a dat drumul de la „mititică", tocmai să vadă acest meci!) nu știu dacă au asistat 100 000 de chibiți. Și, bine au făcut. După două etape, în frunte s-au instalat Sp. Studențesc și Corvinul Hunedoara cu cîte 4 puncte, iar în coadă, cu lămpașul roșu, F. C. Bihor cu 0. Dar, drumu-i lung, povara-i grea, așa că să nu ne grăbim a da... pronosprituri.

Jiul Petroșani — Farul Constanța 1—0 (1—0). A marcat Fl. Stoica (min. 39) că minerii nu bat din palme, bat din... tîrnăcoape, topoare și alte obiecte contondente. ● **Sp. Studențesc — F. C. Bihor 2—0 (1—0).** Dacă minerii bat, de ce n-ar bate și studenții, că și pixurile au vîrful ascuțit. Au înscris Sumudică (min. 9) și Stănici (min. 80). Mă mir că în repriza a doua n-au fost introduși — pentru primă — Mircea Sandu și Gino Iorgulescu. ● **Petrolul Ploiești — Universitatea Craiova 1—0 (1—0).** Găzarii au înscris un gol prin Oct. Grigore (min. 13) după care s-au prezentat la PECO și-au cumpărat benzină fără coadă și cu prețurile din timpul lui Ceaușescu mortu'... ● **Corvinul Hunedoara — F.C.M. Brașov 1—0 (0—0).** Fără Barbu, în atac și fără Ștefănescu, la timonă, brașovenii nu vor scăpa de retrogradare decît dacă fac... greva foamei și-a setei. A înscris Hanganu (nu hangaru!) în min. 69. ● **S.C. Bacău — Dinamo 0—0.** Toată lumea mulțumită și cu lacrimi pe obraz. N-am aflat dacă, de astă dată, la Piatra Neamț, nu cumva suporterii dinamoviști au dat foc autobuzului celor de la Bacău. Ca să fie chit. ● **Politehnica Timișoara — Rapid 2—2 (1—1).** Arbitrul vîlcean Gh. Constantin a mers cu gazdele, dar gazdele au fost.. cu oaspeții. A deschis scorul China (min. 10) — pe cînd și un jucător Coreea? — a egalat Cr. Sava (min. 35). Apoi, Varga a tras în bară, din penalty (min. 65) și arbitrul le-a mai dat timișorenilor un 11 metri — ca să uite de revendicări? — transformat de același Varga (min. 68). În fine, în min. 74, Caciureac a egalat din nou. Se așteaptă, la Timișoara, demonstrații. ● **F.C. Argeș — „U" Cluj 3—0 (2—0).** „Revoluționarul" Ilie Dobre ne-a plictisit destul de puțin cu vocea lui rostogolită. M-am bucurat auzind că secundul lui Ciocan, la studenți, este Costică Rădută, fostul nostru jucător. Din păcate, clujenii iarăși au început campionatul pe coate și genunchi. I-au bătut a'de M. Pană (min. 27), Gîlcă (min. 38) și Eftimie (min. 54).

N. I. DOBRA

RUGBY, DIVIZIA A

C. S. M. Sibiu — două meciuri, două victorii

Performera etapei inaugurale, C.S.M. Sibiu, confirmă, echipa noastră reușind a doua victorie consecutivă, pe terenul adversarilor, învinsa ei fiind de data aceasta Sportul Studențesc. Eram convinși că studenții nu ne vor aștepta cu flori pe stadionul din parcul Tei, dar obiectivul nostru a fost de la început victoria, pe care am dorit-o, am pregătit-o și, așa după cum s-a văzut, am obținut-o. Știam că cei de la Sportul au o primă repriză bună, așa cum au demonstrat de altfel, dar la fel de bine știam că prospețimea din final va hotărît învingătorul. Și noi am fost mai proaspeți. Punctul forte al echipei a fost pregătirea fizică specifică, „atletismul" cum îl numesc unii băieți, care iată, și-a arătat importanța.

Iată o scurtă derulare a evoluției scorului: gazdele conduc cu 9—0, înscriind dintr-o încercare transformată și o lovitură de pedeapsă. Reducem din handicap, reușind prin Negru o încercare netransformată și o lovitură de picior căzută, realizată de Roșu. Cu acest scor (9—7) ia sfîrșit prima repriză. În partea a doua preluăm conducerea prin eseul lui Amarie, transformat de Roșu și ne distanțăm prin două lovituri de picior căzute de efect realizate tot de Roșu. Astfel, întîlnirea se încheie cu scorul de 19—9 pentru C.S.M., scor care reflectă evoluția bună a oaspeților, în special din partea a doua a întîlnirii. Cu imparțialitatea care îl caracterizează, profesorul Emil Sîrbu evidențiază echipa. Suporterii prezenți la fața locului au cîteva mențiuni în plus pentru Mitocaru, cel mai bun de pe teren și pentru tînărul Seceleanu, care, iată, confirmă promovarea în echipa divizionară A.

Victoria este extrem de prețioasă, chiar dacă am învins o echipă revenită în acest an pe scena primei grupe valorice, și este tot atît de valoroasă, ținînd cont de maniera în care ea a fost obținută avînd în vedere și faptul că s-a realizat în prezența reprezentanților federației, care au avut cuvinte de apreciere la adresa întregii echipe. Să sperăm că nu se vor rezuma doar la aprecieri și vor recunoaște faptul că multor echipe mai puțin valoroase ca a noastră le-au fost facilitate schimburi bilaterale cu echipe de peste hotare și vor expedia una din invitațiile care sosesc pe adresa federației și echipei din Sibiu!

Deci, prima parte a programului campionatului a fost parcursă cu procentaj maxim, sibienii acumulînd 6 puncte din tot atîtea posibile, avînd un +4 la adevăr care, cu siguranță, va conta mult în economia campionatului. Felicitări băieților pentru aceste reușite! Iată formația care a evoluat în partida cu Sportul Studențesc București: Schneider (Ungureanu), Suciu, Florea, Dumitru, Banciu, Cocîrcă (Seceleanu), Leordean, Zeicu (Zuzu), Dobre, Roșu, Negru, Amarie, Becheș, Fugigi, Mitocaru.

G. RADU

KARATE DO pe înțelesul tuturor

Utilizarea forței de sens contrar

În momentul impactului corpul trebuie să fie „bloc", nerecepționînd, în retragere, unda de șoc ci să o retransmită în direcția de unde vine. În punctul de impact se va realiza un efect dublu; unda de șoc (reacțiunea) returnată se va adăuga forței de lovire inițială. Astfel, unda de șoc, anulată și returnată ,nu va mai fi absorbită de creierul unui karatist. Acest lucru stă la baza multor tulburări grave. Fenomenul de „returnare" a undei de șoc este propriu si judokanilor, în momentul impactării cu solul, cînd se lovește foarte puternic, cu palma deschisă, tatamiul.

Din punct de vedere practic această forță (neutilizată de începători!) se realizează astfel:

1. se retrage rapid și sincronizat pumnul care nu lovește, în direcția contrară lovirii; se realizează ceea ce se numește „HIKITE". Mișcarea va avea aceeași viteză și forță ca lovitura propriu-zisă. Vom imobiliza corpul în momentul impactului;

2. realizarea unei stabilități de ansamblu prin executarea corectă a poziției picioarelor si a centrului de greutate. Cînd se execută o lovitură de picior, piciorul de sprijin va rămîne ferm, cu talpa „lipită" de sol. Chiar si în loviturile sărite (TOBI-GERI), cînd lipsește punctul de sprijin, se poate elimina unda de soc prin actiunea sincronizată a brațelor si a piciorului care nu lovește;

3. prin acțiunea corectă a soldurilor și a abdomenului (HARA); orice forță, reală își are originea la nivelul sub ombilical denumit TANDEN sau SAIKA-TANDEN. Toate disciplinele marțiale și filozofiile orientale insistă pe necesitatea cunoașterii acestui punct. HARA este centrul vital al omului, de aceea, contrar tendinței occidentalilor, trebuie dezvoltat un suport abdominal puternic, mai mult ca dezvoltarea cutiei toracice și a mușchilor pectorali. Un abdomen puternic plasează centrul de greutate mai jos, crescînd stabilitatea.

Practicantul de arte marțiale va beneficia, astfel, de o rezervă de forță, incomparabil mai importantă decît cea furnizată de mușchii pectorali sau ai brațelor. Șoldurile participă la mișcare, fie printr-o mișcare de translație rectilinie, fie printr-o rotație pe loc. Experții dau loviturile „cu abdomenul" și apoi cu brațul sau piciorul.

Practicanții avansați dau impresia că se deplasează la nivelul solului, fără a oferi posibilitatea dezechilibrării, avînd soliditatea unei stînci. Abdomenul lor unește viguros partea superioară de cea inferioară a corpului, determinînd fiecare parte să participe eficient la mișcarea ansamblului.

Încercați să practicați respirația abdominală, forțînd întotdeauna partea de jos a abdomenului, menținînd-o sub tensiune. Este foarte greu la început, dar este o condiție indispensabilă măiestriei.

Pe de altă parte, un abdomen puternic, la realizarea cărula viața noastră nu ne prea dispune, menține viscerele la locul lor, organele interne nu mai au tendința să slăbească, sănătatea noastră se îmbunătățește.

Loviturile se vor executa, întotdeauna, pe ceva care poate absorbi unda de șoc. Este cazul corpului uman, al MAKIWAREI sau al scîndurilor utilizate pentru tehnici de ecrasare. Lovind ceva inert, un solid rigid, unda de șoc nu va fi absorbită, rămînînd în propriul nostru corp, cu efecte dezastruoase craniene.

Francisc TOBĂ
SHODAN-SHOTOKAN

Cum s-a îmbogățit Mariana Simionescu (Borg)

(urmare din pag. 1)

la 1. Se pare că amîndoi s-au consolat. Dar, ce mi se pare lăudabil pentru Mariana este modestia ei. Pentru că o alta l-ar fi „tuns" și mai bine pe fluturaticul scandinav. Ca dovadă, iată cîteva exemple de divorțuri celebre (ce-i drept care nu-s din lumea sportului).

Regizorul Steven Spilberg i-a plătit fostei soții, actrița Amy Spielberg, 577 milioane de franci.

Brigitte Nielsen, o drăguță prezentatoare daneză de modă, l-a admirat pe Sylvester Stallone de la vîrsta de 11 ani și, ajunsă matură, s-a căsătorit cu el. Numai că mariajul n-a durat decît 580 de zile, Brigitte declarînd la divorț că idolul copilăriei sale nu-i altceva decît o grămadă de mușchi. A obținut de la fostul soț 32 milioane de franci.

Diandra a obținut de la fostul soț, Michael Douglas, fiul lui Kirk Douglas, 69 milioane de franci pentru a-și ... obloji rănile inimii; Alice Falk l-a „tapat" pe cunoscutul Peter Falk (vi-l mai amintiți pe chiorul „inspector Colombo"?) de 26 milioane, plus o vilă valorînd încă 10 milioane; Soraya (pe adevăratul ei nume Sandra Jarvis Baly), divorțînd de multimilionarul Adnan Khashoggi a obținut o „despăgubire" de un miliard și 300 de milioane; în fine, Bianca l-a... ciupit pe fostul soț, cunoscutul Mick Jagger, celebrul rock-star al formației Rolling Stones, de 80 milioane de franci...

Așa că (nu-i așa?) este de apreciat modestia Marianei care s-a mulțumit cu doar 17 milioane... **(n.i.d.).**

Șoimii au revenit pe „Municipal", întrecînd clar formația medieșeană. Iată-i pe Banciu și pe Coldea amenințînd poarta adversă în meciul din primăvară contra Nitramoniei

Foto: M. CÎRDEI

Vești (mereu) bune despre înotătorii sibieni

Luna iulie a fost deosebit de bogată în rezultate meritorii pentru înotătorii de la Clubul Sportiv Școlar Sibiu. Liana Coman, componentă a lotului olimpic (antrenor prof. Ion Miclăuș) a participat la Campionatele Balcanice de seniori, desfășurate la Scoplje — Iugoslavia — cucerind două medalii de argint în probele de 200 m și 400 m MIXT.

Între 17—20 iulie, cei mai mici înotători, în vîrstă de 10—11—12 ani, au luat parte la întrecerile Concursului Republican „Cupa de Vară", care au reunit peste 400 de sportivi din 25 de centre din țară. La finele acestei competiții-maraton (8 reuniuni — 7—8 ore de concurs, zilnic — probe cu peste 80 de competitori) înotătorii sibieni au cucerit 5 locuri I, 4 locuri II, 4 locuri III prin: R. Miclăuș categ. 10 ani: un loc I, două locuri II, două locuri III); Rusu Răzvan (categ. 11 ani): un loc I, un loc II, ștafetele 4×50 m LIBER și 4×50 MIXT ale băieților de 10 ani, două locuri I (Fulea, Albu, Vodă, Cosma, Miclăuș); ștafeta fetelor de 11 ani, 4×100 m MIXT (Popescu, Bleoca, Tera, Airoaie) un loc I; ștafeta băieților de 11 ani, 4×50 m LIBER, 4×50 m MIXT, 4×100 m LIBER — un loc II, două locuri III (Pădureanu, Ștefan, Filker, Rusu).

Participînd doar la trei din cele 5 categorii ale concursului, echipa C.S.Ș. Sibiu (prof. Sîrbu Sabina și Miclăuș Anca) s-a situat pe un meritoriu loc IV, după echipele centrelor olimpice ale Liceului nr. 37 București, Baia Mare, Ploiești, Reșița și Brăila, dar înaintea celor din Pitești, Cluj, Arad, Brașov.

A treia competiție, cea a juniorilor II, a prilejuit elevilor prof. Miclăuș Ion și Mureșanu Florian cucerirea a trei titluri de campioni naționali prin Tîlvan Ștefan (15 ani) la 100 m și 200 m LIBER și un loc III la 50 m LIBER, Vecerdea Claudiu (13 ani) la 50 m FLUTURE și un loc III la 50 m LIBER; ștafeta de 4×100 m LIBER s-a situat pe locul III (Tîlvan, Giurcă, Gordiță și Vecerdea).

Aceste frumoase rezultate ne îndreptățesc să privim cu încredere evoluția viitoare a înotului sibian, ele constituindu-se într-un îndemn adresat tuturor copiilor de-a practica acest frumos sport.

Garry Kasparov: „Nu există sport mai dur ca șahul" (12)

— Cum apreciați relațiile dintre Vest și Est?

— Chiar dacă mulți dintre oamenii țărilor din blocul comunist cred în valorile lumii occidentale, sistemul n-a fost încă totalmente distrus. Birocrația la noi dispune încă de o mare putere. Militarii dispun încă de o mare putere și reprezintă un pericol real pentru restul lumii.

— În Uniunea Sovietică există teama reală față de pericolul pe care l-ar constitui Occidentul?

— Adevărul este că destui se tem de un război pe care l-ar putea declanșa Occidentul. Este o idee prostească, dar este un efect al propagandei. Nu-i o aberație să crezi că o țară atît de bogată cum e S.U.A. vrea să atace o țară ca a noastră?

— Am vorbit de probleme politice, economice. Uniunea Sovietică are probleme cu poluarea, cu mediul înconjurător?

— Poluarea la noi nu-i o problemă oarecare. Am distrus milioane de kilometri pătrați din această țară. Și ce-i mai dramatic este că totul a fost făcut cu bună știință. Numeroși experți au atras atenția autorităților. Acestea au promis că vor lua măsuri, dar nimic nu s-a schimbat. Puțin le pasă de lumea în care vor trăi copiii și nepoții noștri. În afara dezastrului de la Cernobîl noi am poluat Marea Neagră, Marea Aral și Marea Azov. Chiar și Marea Caspică a fost atinsă. Regimul nu se preocupă de viitor. Se mulțumește să rezolve problemele curente ignorîndu-le pe cele importante.

— Dar în ce privește propriul dumneavoastră viitor? Desigur veți continua să jucați șah, meciuri, turnee, simultane, dar aveți și alte proiecte?

— În cooperare cu guvernul spaniol am organizat la Palma de Majorca o universitate special consacrată șahului. Este o realizare care mi-e tare dragă. Acolo se vor întîlni tinerii șahiști talentați de 10—16 ani, veniți din lumea întreagă, pe care-i vom pregăti la cel mai înalt nivel șahistic. Universitatea a fost instalată într-o clădire existentă și-n prezent căutăm sponsori pentru a putea reduce la minim contribuția bănească a elevilor.

— Această idee face parte dintr-o vastă acțiune pe care o întreprindeți la nivel internațional pentru a se ajunge la profesionism în domeniul șahului, lucru pe care l-a susținut și Bobby Fischer...

— Așa-i, Fischer a pornit acțiunea și eu o continui. Poate pentru începutul anilor '70 era cam devreme pentru transpunerea acestei idei în practică. Astăzi trăim alte vremuri și a devenit important să popularizăm jocul de șah, să arătăm publicului că șahul este un sport al luptei. Am putea organiza, spre exemplu, competiții multinaționale, cu 10—12 echipe alcătuite — să zicem — din 6 jucători de diferite naționalități, care să participe la diferite turnee plătite de diferiți sponsori.

— Vă imaginați o echipă IBM, o echipă Kronenbourg, o echipă Schweppes?

— Bineînțeles. De ce nu? S-ar putea, de asemenea, organiza partide blitz, fiecare jucător dispunînd de maximum 25 de minute. Prin tehnica informatică, publicul va fi ținut la curent, iar buni animatori vor comenta partidele și vor găsi mijloace pentru distrarea spectatorilor. Pentru propaganda șahului se poate face orice. Eu am fost invitat să joc într-o discotecă din Londra unde becurile te amețeau cu diferitele lor culori. Dar am acceptat pentru că nimic nu-i prea mult cînd e vorba de promovarea șahului.

— Garry, dumneavoastră sînteți un capitalist înnăscut...

— Poate. Dar nu cred că asemenea lucruri sînt specifice capitalismului. Asta este natura umană.

— Ideile dumneavoastră încep să facă adepți în U.R.S.S. printre sportivi și sportive din alte discipline, nu-i așa?

— Da. Atleții, spre exemplu ,concurau cînd și unde li se spunea, iar banii cîștigați erau luați de federație. Eu mă bat nu doar pentru drepturile șahiștilor, ci pentru ale tuturor sportivilor sovietici. Am fost primul care am declarat public că refuz tutela autorităților și am cerut instaurarea statutului profesionist în sportul sovietic. O asemenea atitudine n-a fost, evident, pe gustul tuturor. Mulți înalți demnitari au pronunțat violente diatribe împotriva mea în cadrul Comitetului Central.

— Ați devenit cumva un fel de intermediar între alți sportivi sovietici și ofertele primite din străinătate?

— Nu. Dar dacă un sportiv vine și mă întreabă îi pot da sfaturi pentru că eu cunosc bine Occidentul cu care am numeroase contacte. Îi pot ajuta, spre exemplu, să găsească un manager. Astfel, cei mai buni jucători sovietici de tenis — Andrei Cesnokov și Natalia Zvereva au semnat un contract cu Pro Serve, Slava Fetisov, fost căpitan al echipei reprezentative de hockey, joacă la New Jersey Devils. Alții vor urma exemplul lor.

Cel mai important drept al individului îl constituie cel al liberei opțiuni. Pentru acest drept mă bat eu. Sportul sovietic a fost prea mult timp îngrădit din rațiuni politice. Pe de altă parte eu cred că încă nu s-a rezolvat definitiv conflictul dintre sistem și individul înzestrat cu un talent deosebit.

— Deci, jocul de șah nu este singurul lucru important pentru Garry Kasparov? În ultimă instanță, pentru dumneavoastră șahul nu-i decît un instrument, o armă pe care o folosiți într-o bătălie mai largă pentru democrație și drepturile omului, o luptă pentru ceea ce dumneavoastră numiți o viață normală.

— Absolut. Acum m-ați înțeles perfect. (sfîrșit).

În românește de

N. I. DOBRA

Programul turului div. C de fotbal, seria a XI-a

EDIȚIA 1990—1991

ETAPA I (26 august)

Electrometal Cluj — Unirea Dej
Ind. Sîrmei C.T. — Minerul Lupeni
C.S.U. Mecanica S. — Minerul Știința Vulcan
Metalul Aiud — Mecanica Alba Iulia
Soda Ocna Mureș — C.U.G. Cluj
Retezatul Hațeg — Mureșul Deva
C.F.R. Simeria — Metalul Voința Sibiu
A.S. Parașeni Vulcan — C.F.R. Cluj

ETAPA a II-a (2 septembrie)

C.F.R. Cluj — Ind. Sîrmei C. Turzii
Unirea Dej — A.S. Parașeni
Metalul Voința Sibiu — Electrometal Cluj
Mureșul Deva — C.F.R. Simeria
C.U.G. Cluj — Retezatul Hațeg
Mecanica Al. Iulia — Soda Ocna Mureș
Minerul Știința Vul. — Metalul Aiud
Minerul Lupeni — C.S.U. Mecanica Sibiu

ETAPA a III-a (9 septembrie)

Electrometal Cluj — Mureșul Deva
Unirea Dej — Metalul Voința Sibiu
C.S.U. Mecanica S. — C.F.R. Cluj
Metalul Aiud — Minerul Lupeni
Soda O. Mureș — Minerul Știința Vulcan
Retezatul Hațeg — Mecanica Alba Iulia
C.F.R. Simeria — C.U.G. Cluj
A.S. Parașeni — Ind. Sîrmei C. Turzii

ETAPA a IV-a (16 septembrie)

C.F.R. Cluj — Metalul Aiud
Ind. Sîrmei C. T. — C.S.U. Mecanica Sibiu
Metalul Voința Sibiu — A.S. Parașeni
Mureșul Deva — Unirea Dej
C.U.G. Cluj — Electrometal Cluj
Mecanica Al. Iulia — C.F.R. Simeria
Minerul Știința Vul. — Retezatul Hațeg
Minerul Lupeni — Soda Ocna Mureș

ETAPA a V-a (23 septembrie)

Electrometal Cluj — Mecanica Alba Iulia
Unirea Dej — C.U.G. Cluj
Metalul Voința Sibiu — Mureșul Deva
Metalul Aiud — Ind. Sîrmei C. Turzii
Soda O. Mureș — C.F.R. Cluj
Retezatul Hațeg — Minerul Lupeni
C.F.R. Simeria — Minerul Știința Vulcan
A.S. Parașeni — C.S.U. Mecanica Sibiu

ETAPA a VI-a (26 sept., intermediară)

C.F.R. Cluj — Retezatul Hațeg
Ind. Sîrmei C.T. — Soda Ocna Mureș
C.S.U. Mecanica S. — Metalul Aiud
Mureșul Deva — A.S. Parașeni
C.U.G. Cluj — Metalul Voința Sibiu
Mecanica Alba Iulia — Unirea Dej
Minerul Știința V. — Electrometal Cluj
Minerul Lupeni — C.F.R. Simeria

ETAPA a VII-a (30 septembrie)

Electrometal Cluj — Minerul Lupeni
Unirea Dej — Minerul Știința Vulcan
Metalul Voința Sibiu — Mecanica Alba Iulia
Mureșul Deva — C.U.G. Cluj
Soda O. Mureș — C.S.U. Mecanica Sibiu
Retezatul Hațeg — Ind. Sîrmei C. Turzii
C.F.R. Simeria — C.F.R. Cluj
A.S. Parașeni — Metalul Aiud

ETAPA a VIII-a (7 octombrie)

C.F.R. Cluj — Electrometal Cluj
Ind. Sîrmei C.T. — C.F.R. Simeria
C.S.U. Mecanica S. — Retezatul Hațeg
Metalul Aiud — Soda Ocna Mureș
C.U.G. Cluj — A.S. Parașeni
Mecanica Al. Iulia — Mureșul Deva
Minerul Știința V. — Metalul Voința Sibiu
Minerul Lupeni — Unirea Dej

ETAPA a IX-a (14 octombrie)

Electrometal Cluj — Ind. Sîrmei C. Turzii
Unirea Dej — C.F.R. Cluj
Metalul Voința Sibiu — Minerul Lupeni
Mureșul Deva — Minerul Știința Vulcan
C.U.G. Cluj — Mecanica Al. Iulia
Retezatul Hațeg — Metalul Aiud
C.F.R. Simeria — C.S.U. Mecanica Sibiu
A.S. Parașeni — Soda Ocna Mureș

ETAPA a X-a (21 octombrie)

C.F.R. Cluj — Metalul Voința Sibiu
Ind. Sîrmei C.T. — Unirea Dej
C.S.U. Mecanica S. — Electrometal Cluj
Metalul Aiud — C.F.R. Simeria
Soda O. Mureș — Retezatul Hațeg
Mecanica Al. Iulia — A.S. Parașeni
Minerul Știința V. — C.U.G. Cluj
Minerul Lupeni — Mureșul Deva

ETAPA a XI-a (28 octombrie)

Electrometal Cluj — Metalul Aiud
Unirea Dej — C.S.U. Mecanica Sibiu
Metalul Voința Sibiu — Ind. Sîrmei C. Turzii
Mureșul Deva — C.F.R. Cluj
C.U.G. Cluj — Minerul Lupeni
Mecanica Alba Iulia — Minerul Știința Vulcan
C.F.R. Simeria — Soda Ocna Mureș
A.S. Parașeni — Retezatul Hațeg

ETAPA a XII-a (4 noiembrie)

C.F.R. Cluj — C.U.G. Cluj
Ind. Sîrmei C. Turzii — Mureșul Deva
C.S.U. Mecanica S. — Metalul Voința Sibiu
Metalul Aiud — Unirea Dej
Soda O. Mureș — Electrometal Cluj
Retezatul Hațeg — C.F.R. Simeria
Minerul Știința V. — A.S. Parașeni
Minerul Lupeni — Mecanica Alba Iulia

ETAPA a XIII-a (11 noiembrie)

Electrometal Cluj — Retezatul Hațeg
Unirea Dej — Soda Ocna Mureș
Metalul Voința Sibiu — Metalul Aiud
Mureșul Deva — C.S.U. Mecanica Sibiu
C.U.G. Cluj — Ind. Sîrmei C. Turzii
Mecanica Al. Iulia — C.F.R. Cluj
Minerul Știința V. — Minerul Lupeni
A.S. Parașeni — C.F.R. Simeria

ETAPA a XIV-a (18 noiembrie)

C.F.R. Cluj — Minerul Știința Vulcan
Ind. Sîrmei C.T. — Mecanica Alba Iulia
C.S.U. Mecanica S. — C.U.G. Cluj
Metalul Aiud — Mureșul Deva
Soda O. Mureș — Metalul Voința Sibiu
Retezatul Hațeg — Unirea Dej
C.F.R. Simeria — Electrometal Cluj
A.S. Parașeni — Minerul Lupeni

ETAPA a XV-a (25 noiembrie)

Electrometal Cluj — A.S. Parașeni
Unirea Dej — C.F.R. Simeria
Metalul Voința Sibiu — Retezatul Hațeg
Mureșul Deva — Soda Ocna Mureș
C.U.G. Cluj — Metalul Aiud
Mecanica Alba Iulia — C.S.U. Mecanica Sibiu
Minerul Știința V. — Ind. Sîrmei C. Turzii
Minerul Lupeni — C.F.R. Cluj

NOTĂ

Cum în „Gazeta Sporturilor" din 7 august s-a anunțat fuziunea dintre Metalul Voința Sibiu și Carpați Agnita, urmînd ca în noul campionat echipa să joace sub numele de **Carpați Agnita**, Asociația sportivă Voința Sibiu a înaintat o contestație la Federația Română de Fotbal considerînd fuziunea nelegală, ea făcîndu-se fără avizul asociației Voința. Pînă la stabilirea adevărului, noi publicăm vechiul nume, așa cum dealtfel a și apărut în cotidianul central „Gazeta Sporturilor" din 10 august.

Cuvinte încrucișate — Hai la drum!

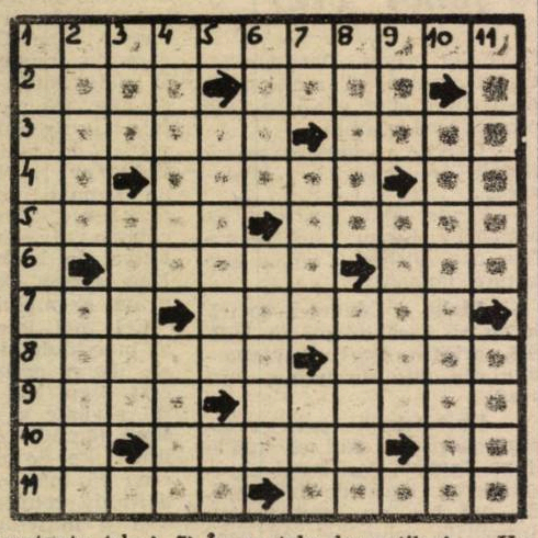

Orizontal: 1) Puse pe drumuri ca să te ajute. 2) Însemnări... de călătorie — Drumul vapoarelor. 3) Indicatoare de drum — Punct de plecare pe drumuri de fier. 4) Merg la Roma — A merge pe același drum (fig.). — În trecere! 5) Drumuri fără pulbere — Merge pe drumul cel drept (fig.). 6) Blochează circulația! — Constanța (abr.). 7) În spatele drumeților! — Un drum cu circulație intensă. 8) Cercetare — E de neatins! 9) Apare la început de drum... artistic — Pierdut în mulțime. 10) Ține... la viaduct! — Repune în circulație haine vechi — La plimbare! 11) Mers... la paradă — Șenile!

Vertical: 1) Încrucișări de drumuri. 2) Face drumuri grele — Întîlnit pe drumuri de țară. 3) Dumneata, pe scurt! — Drum de țară. 4) Pornire la drum — Acțiuni. 5) Pus pe drumuri... cu vești — Și la Paris! 6) Drumuri pentru îndrăgostiți — Fantastic. 7) Plecată în cele din urmă! — Nu-l duce... capul! — Cunună! 8) Cale de comunicare (fig.) — Luate pe după gît... cu căldură. 9) Polițai turc — Toate pînzele sus (sing.). 10) A repune în circulație după o reparație capitală. 11) Asta merge la fix! — Plecat la mare în orice sezon!

George MARINĂ

YANNICK NOAH: „1990 poate fi ultimul an..."

Ciocolatiul tenismen francez (taică-său, Zacharie, este negru-negru) Yannick Noah n-a fost niciodată cel mai bun din lume, ca Borg, Lendl ori Becker, dar ani buni s-a menținut acolo, în frunte, în elita mondială a sportului alb.

În ultimul timp, se pare că l-au cam părăsit și puterile și bucuria de-a juca și de-a învinge. Participă încă la marile turnee dar după un tur-două este eliminat și nu întotdeauna de jucători de primă mînă. Nu știu cît de afectat este în adîncul sufletului văzînd cum încet-încet se scufundă în anonimat, cert este că, de ochii lumii, zîmbește la fel de larg și face pe degajatul. Așa, spre exemplu, după ce a fost scos din competiția organizată la Key Biscayne, în S.U.A., s-a consolat, ca un copil bucuros că are o jucărie nouă, pornind în largul oceanului cu yachtul său de lux pe care l-a cumpărat în urmă cu un an și l-a botezat „Bountiful" (20 metri lungime), pînze maro — culoarea pielii sale! — dirijat prin satelit, televizor color, bucătărie dotată cu congelator, bar etc. Debutant într-ale navigației, Yannick a angajat un skipper profesionist, iar pentru că orice navă este tristă fără o sirenă a luat-o cu el și pe Erika Wollveber, o californiană cu care se-nsoțește din aprilie 1989.

Întrebat ce proiecte de viitor are, Yannick Noah a răspuns cu dezinvoltură: „1990 s-ar putea să fie ultimul an în care voi mai participa la marile turnee. De ce n-aș face un tur al Pămîntului la bordul yachtului meu?"

Întrebarea este: cu Erika sau cu alta?

Fotbal meridiane

Ofertă nu glumă"!

Clubul italian de fotbal Fiorentina i-a oferit vest-germanului UWE BEIN (EINTRACHT FRANKFURT) un contract pe trei ani în valoare de circa 4,5—5 milioane mărci vest-germane. Actualii „proprietari" ai lui Uwe sînt dispuși să prelungească contractul cu jucătorul lor doar dacă Fiorentina va oferi 8 milioane de mărci. Deci, 8 milioane DM × 60 lei (la bișnița din România) fac doar 48 milioane „lei" îmblînziți. Așa-i pe pămînt.

Gică Popescu — încurcă lumea

Din surse sigure, afirmă „Agenția Reuter", Gică (olteanu) va activa în mod sigur la echipa olandeză P.S.V. EINDHOVEN — echipă sponsorizată de celebra firmă electronică Philips, avînd acordul F.R.F. în acest sens. Numai că, clubul italian LECCE a înaintat un protest la U.E.F.A., în care arată că G.P., la 23 iulie, a semnat un contract preliminar pe 4 ani, urmînd a se obține acordul clubului de origine și, bineînțeles, al F.R.F.

Ca oltenii: să cîștige cît mai gras și să-i ciupească pe toți! Tot înainte.

Aranjamente

Echipa italiană de fotbal Udine, unde activează cîțiva argentinieni, va fi penalizată pentru viitorul sezon cu 4 puncte, datorită încercării fostului său președinte de a aranja ultima partidă din campionatul trecut, bineînțeles pentru evitarea retrogradării. Comisia de disciplină a Ligii italiene a dispus punerea pe liber a președintelui GIANPAOLO POZZA (nu PIZZA) pe 3 ani.

Ce oameni ai dracului?!

„Milițienii..."

Furios de a fi fost înlocuit într-o partidă disputată în cartierul beirutian OHIAH — între două echipe de amatori — BILAL OHAADANE, de 20 ani, și-a ucis antrenorul cu focuri de revolver, la puțin timp după fapta sa căzînd și el pradă gloanțelor unui ... milițian (nu terorist) din organizația AMAL.

Într-un comunicat difuzat agenției FRANCE PRESSE, mișcarea AMAL a confirmat informația adăugînd: „Milițienii noștri sînt instruiți pentru a fi respectată ordinea, nu pentru a face necazuri".

O propunere

Turneul final al „Coppei del Mondo '90" a fost, s-a scris, un real succes din toate punctele de vedere (nu subscriem acestei afirmații) **ÎN SPECIAL FINANCIAR** (n.n. aicea da) înregistrîndu-se un veritabil record mondial: au fost vîndute 93 la sută din bilete în sumă totală de 142 milioane dolari. Încă nu se cunoaște suma încasărilor provenite din drepturile de transmisii radio și TV, precum și din reclame, dar oricum, fondurile rezultate vor lua calea FIFA pentru a fi împărțite celor 24 formații participante, au precizat organizatorii. Noi propunem ca cineva din Ministerul Sporturilor să facă socoteala, adică decontul la transport, cazare, masă (sau mese), deranj etc. pentru toți cei care au trăit clipe de neuitat în anturajul sportivilor care au obținut nemaipomenita calificare în faza a II-a a competiției. Venim în întîmpinarea unei idei și anume ca antrenorul „emerit" EMERIK JENEI și ministrul adjunct Dinu Cornel să primească o primă mai grasă față de ceilalți, pentru sacrificiul de a „pupa" pămîntul României în intervalul pînă la rușinea trăită cu ăla cu șapca în mînă.

Ion PLEȘCA

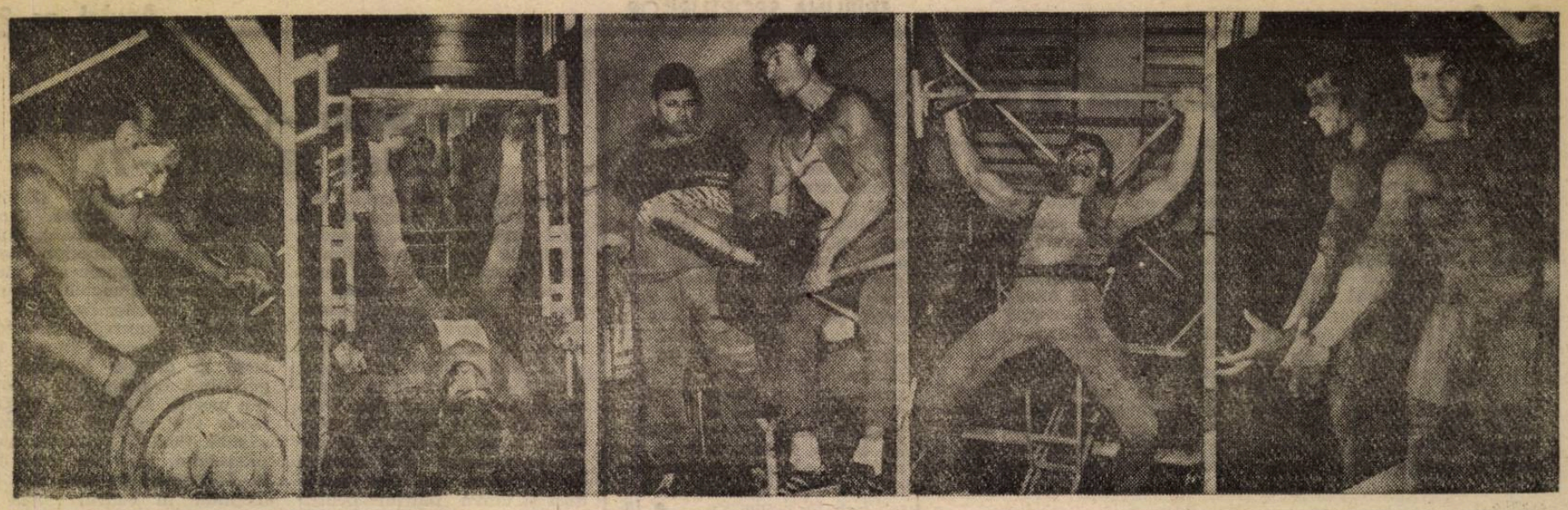

În pagina a III-a amănunte despre noua sală de culturism

Foto: Fred NUSS

Tribuna Sporturilor

Anul I
nr. 25
27 august — 3 septembrie 1990
4 pagini
2 lei

SUPLIMENT SĂPTĂMÎNAL DE INFORMARE SPORTIVĂ AL COTIDIANULUI INDEPENDENT TRIBUNA

Etapa a treia sub „reflector"

Doar interiștii au promovat „examenul" de la Cluj!

● V-am promis, stimați cititori, că vom reveni cu amănunte despre meciul victorios al interiștilor la Cluj. Dar să zăbovim, mai întîi, asupra partidei din deschidere, în care s-au înfruntat, tot pe „Municipal", echipele de tineret. ● Antrenorul Jan Gavrilă a utilizat formația: H. Nedelcu — Terchilă — Tolciu, Boar (avînd două cartonașe galbene, Sandu a jucat la tineret), Comăniciu, Tălvan — Sobius, Demian, Argintaru — Cișmăroiu (min. 84, Serfözö), Jijie (un mijlocaș ofensiv cedat de Dinamo București și înlocuit, în min. 65, de Tătăreanu). ● Să mai spunem că tradiția întîlnirilor directe între echipele de tineret clujeană și sibiană este favorabilă interiștilor, care au cîștigat de două ori, în ultimele două ediții de campionat la Cluj, iar acum meciul s-a încheiat la egalitate (1—1), după ce la pauză „șepcile roșii" conduceau cu 1—0. ● Gazdele au înscris la o fază în care oaspeții s-au oprit, acuzînd o poziție de ofsaid, nesemnalizată, dar nu-i mai puțin adevărat că și în prima repriză elevii lui Jan Gavrilă s-au întrecut în ratări. La pauză a început ploaia, terenul alunecos fiind un adversar serios pentru ambele combatante. ● Mai stăpîni pe mijloacele lor și, evident, mai ambițioși s-au dovedit în actul doi interiștii, care au dominat cu autoritate și, după o prelungită canonadă la poarta clujeană, am reușit egalarea (ce plutise mult timp în aer!) în penultimul minut, atunci cînd fundașul Tolciu a înscris cu capul peste portarul gazdă. ● Să-i felicităm pe tinerii fotbaliști interiști, să le urmărim cu atenție evoluțiile și să-i ajutăm, pe cît mai mulți dintre ei, să bată la... „poarta" echipei de divizia A! ● Revenind la jocul celor mari, să observăm, mai întîi, criza

(continuare în pag. a II-a)

Mircea BIȚU

Cu cărțile pe față (II)

— un interviu cu Bernard TAPIE, președintele Clubului l'O.M. —

— Primarul Bordeaux-ului, domnul Chaban-Delmas, fost prim-ministru, fost inspector de finanțe, s-a pus garant pentru echipa din orașul său. În același timp, el a precizat că în ce privește impozitele directe, echipa Girondins n-are nici o datorie. De ce credeți că Chaban ia apărarea clubului și a domnului Bez de o manieră atît de categorică?

— O face pentru că ține foarte mult la acest club, dar cred că nu poate fi păcălit. Ministrul Charass a răspuns printr-un comunicat. Charban ar face bine să nu mai zică nimic.

— Să nu uitați legăturile de stimă, de prietenie, chiar, care există între Chaban și președintele Mitterrand. Nu credeți că, la cel mai înalt nivel, oamenii ar fi tentați de a frîna acțiunea dumneavoastră, de a neutraliza „dosarul negru" pe care l-ați întocmit?

— Nu mi-am pus această întrebare. Am creat condițiile pentru ca acest lucru să nu poată fi posibil. Și, aceasta pentru că am ținut să fac publică această afacere. Am vrut să fiu sigur, deci, că nu va putea fi înăbușită.

— N-aveți impresia că Federația Franceză de Fotbal și mai ales președintele acesteia, domnul Fournet- Fayard, dorește liniște?

— Să știți, eu nu am învățat pe nimeni nimic. Toată lumea care se ocupă de fotbal cunoaște situația. Nu cred că există un conducător, un jurnalist, un jucător, care să nu știe ce se întîmplă. Necinstiți, pentru mine, sînt toți aceia care trec sub tăcere delictele pe care le cunosc. În acest mic joc devin toți complici. Pentru Faurnet-Fayard, tot ceea ce i se descoperă prea sus, prea puternic, întunecă imaginea asupra fotbalului.

— Aveți intenția să-l întîlniți pentru a-i vorbi?

— Nu știu. Nu vine niciodată la Marseille! Este ceva de-a dreptul extraordinar: Olympique a cucerit în 1988 și Cupa și campionatul, a ajuns pînă în semifinalele Cupei Campionilor Europeni iar domnul Fournet-Fayard n-a venit niciodată s-o vadă. La fel ca și domnul Sadoul, președintele ligii naționale. Ca să nu mai vorbim că nici Platini, selecționerul echipei reprezentative, n-a venit aici. Platini care utilizează în echipa Franței nu mai puțin de șapte dintre jucătorii mei. Platini care nu vine la stadionul Velodrom să vadă meciul nostru din semifinalele Cupei Europei, dar a doua zi vine la Marseille pentru a juca într-un turneu de sală. Și dumneavoastră găsiți acest lucru normal?

— Este bizar. Din cîte știu erați bun prieten cu Platini.

— Mi-a fost un prieten adevărat. A venit de multe ori pe yachtul meu. Dar, de cînd a devenit funcționar al federației, rămîne pe linia președintelui său.

— Se pare că nu-i prea iubiți pe acești președinți?

— Oh, Nu numai pe ei îi deranjez. De exemplu, cînd l-am cumpărat pe englezul Waddle a trebuit să plătesc 45 milioane de franci clubului Tottenham. Ei bine, peste tot conducători, ziariști spectatori n-aveau decît o idee în cap: „Oh! la! la! Cît o fi băgat Tapie în buzunarul lui". Faceți-vă o imagine despre această lume. Nimeni nu s-a gîndit că Tottenham este cotată la Bursă și, deci, în afară de orice suspiciune.

(va urma)

În românește de **N. I. DOBRA**

Panoramic competițional

Desigur iubitorii sportului rege — fotbalul — au avut o vară bogată în manifestări: Campionatul Mondial, desfășurat timp de o lună în Italia, iar după o scurtă vacanță au început întrecerile în campionatul intern, mai întîi cu divizia A, apoi cu divizia B, iar din 26 august cu cele din eșalonul 3. În rîndurile ce urmează vrem să vă invităm a viziona și celelalte discipline sportive ce se vor desfășura în Sibiu și în județ spre exemplu: baschet, rugby, volei, handbal, toate la nivel de divizie A, precum și altele de judo, dirt-track, atletism, călărie, înot, sărituri în apă, șah și altele, toate grupate într-un panoramic competițional. Să le luăm în ordinea valorică. BASCHET — La data de 15 septembrie, divizionarele A, C.S.U. Balanța Sibiu (m) și C.S.Ș.-Gaz metan Mediaș (f) încep competiția după o nouă formulă de campionat: între 15 septembrie — 21 noiembrie se va desfășura turul cu etape săptămînale; 9 ianuarie—16 martie 1991 — returul, apoi campionatul va continua pe grupe valorice 1—8 și 9—12 în sistemul „play-off" (eliminatoriu) care se va desfășura între 26 martie—25 mai (1—8) și 28 martie—14 mai (9—12). Campionatul feminin începe cu o săptămînă mai tîrziu după aceleași criterii ca ale băieților. Întrecerea de divizia B (tineret), unde iau parte și baschetbaliștii de la C.S.Ș. Mecanica Mediaș, se va desfășura, începînd cu data de 27 octombrie, după sistemul de pînă acum. RUGBY — După cele două etape desfășurate pînă acum, unde echipa C.S.M. Sibiu a acumulat tot atîtea victorii (ambele în deplasare), întrecerea ia o vacanță de 2 luni pentru pregătirile echipelor naționale A și B, urmînd ca în acest timp să se desfășoare „Cupa României", fără jucători de națională. VOLEI — Scăpată de retrogradare, echipa feminină C.S.M. Libertatea Sibiu va activa în divizia A, într-o serie de 10 echipe, care își vor disputa șansele în 4 tururi astfel: turul I — 14.X—21.XI; turul II — 2.XII—20.I.1991; turul III — 27.I—6.III.1991 și turul IV — 17.III—28.IV.1991. Echipele clasate pe primele două locuri în divizia A vor promova în superliga (care se va desfășura cu primele 6 echipe din campionatul trecut), iar echipele clasate pe locurile 9—10 vor retrograda în divizia B. În această divizie va activa, din această ediție și proaspăta promovată echipa feminină Carpați Mîrșa. HANDBAL. Nou promovata în divizia A, echipa masculină Independența-Carpați Mîrșa, la startul începînd cu data de 2 septembrie cînd va întîlni, acasă, la Mîrșa, pe Politehnica Timișoara. Tot la această dată în-

(continuare în pag. a III-a)

Ilie IONESCU

4 plus 1 în Franța

1. A doua ediție a întrecerilor din cadrul Raid Junior a avut loc, în acest an, în perioada 22—28 iulie, în Parcul Național la Vanoise — departamentul Savoia — Franța.

Această întrecere dedicată copiilor de 10—12 ani a fost inițiată din dorința de a da posibilitatea copiilor să-și trăiască propria lor aventură. Ideea generoasă a organizării unei asemenea întreceri pluridisciplinare a izvorît în urma unei întrebări puse de Boris și Basil Gueorguievsky tatălui lor: „Tată, aventura este totdeauna pentru cei mari. Nouă ne rămîne doar să ne uităm la televizor. Adulții cred că noi nu sîntem capabili de aventură?"

Succesul acestei acțiuni, la prima ediție, a dat curaj organizatorilor care au ales ca loc de desfășurare pentru acest an Parcul Național la Vanoise situat în masivul cu același nume din Savoia.

Printr-o conjunctură favorabilă, fostul nostru concitadin Mihai Tănase, actualmente stabilit în Franța, a obținut o invitație pentru noi din partea organizatorilor, domnii Daniel Gueorguievsky și Yann Druet. Aventura pentru noi a început încă de la plecarea spre Franța, întrucît urma să parcurgem un drum lung pînă la locul de concurs. Atît pentru copii cît și pentru însoțitori, cei peste 2 100 km însemnînd un adevărat tur de forță și o splendidă ocazie de a vedea și cunoaște locuri noi, care pînă nu demult ne erau aproape imposibile. Am plecat din Sibiu în seara zilei de 17 iulie îmbarcați într-un microbuz VW, avîndu-l conducător pe fostul pilot de raliuri Costel Milu, a cărui experiență de conducător auto și cunoscător în mare măsură al rutei, ne-a dat garanția atingerii punctului de întîlnire cu organizatorii, localitatea

(continuare în pag. a III-a)

Doria NAN

Interiștii au promovat „examenul" de la Cluj

(urmare din pag. I)

de... conducere tehnică de la „U", echipa de sub Feleac fiind condusă de pe margine de profesorul Neța și de „secundul" C. Răduță, fostul „principal" Ciocan urmărind meciul din tribună! • Și este mai mult ca sigur că „U" — după pierderea meciului cu F.C. Inter — va avea un nou antrenor în persoana lui... Vasile Iordache, fostul portar al Stelei. • Nu ne-a plăcut, s-o spunem răspicat, arțagul echipei universitare, care a încercat să-și croiască drum spre... cele două puncte cu orice mijloace. Ne referim la faulturile cu și fără minge, la protestele vehemente la toate deciziile arbitrilor, la atmosfera „încinsă" din tribune etc. • Această partidă de la Cluj, sincer vorbind, nu putea avea alt învingător decît echipa sibiană. Ea s-a clătinat de vreo două ori în prima repriză, atunci cînd M. Munteanu a luftat în interiorul careului la centrarea lui Kadar (min 15) sau în min. 40 cînd Boeru, la 5 metri, l-a imitat. Dar a venit golul lui Zotincă (min. 42), cel care a finalizat, cu sînge rece, pasa „la întîlnire" dată de Văsîi și am știut, știind pe banca de rezerve interistă, că sibienii nu mai pot pierde. • Arbitrul M. Constantinescu din București a avut o misiune extrem de dificilă. El a închis ochii, în min. 46, la faultul clar, în careu, comis de Falub asupra lui Dorinel Munteanu, care nu-l mai avea în față decît pe portarul Colceag și a repetat figura în min. 63, cînd după un „1-2" cu D. Munteanu, Stănescu a pătruns pînă la limita careului mic advers, unde a fost împiedicat (evident) să înscrie de același Falub. Dar să nu ne mai ocupăm de arbitru cînd echipa favorită cîștigă cu 2—0 în deplacase... • Iată, așadar, că și fără Majearu, Szeneș și V. Marcel (ultimul vrea să-și prelungească pentru mai multă vreme „concediul" pe litoral), interiștii sînt capabili de meciuri de calitate. Au demonstrat-o cu prisosință la Cluj, unde portarul gazdă s-a opus altor cîtorva goluri la șuturile lui D. Munteanu (min. 57), Jurcă (min. 65, căpitanul interiștilor a avut o evoluție entuziasmantă!), Laurențiu (min. 71), D. Munteanu (min. 73, Colceag a deviat balonul în bară), Văsîi (min. 79), Jurcă (min. 85) și D. Munteanu (min. 88, lob prea puțin înalt și Colceag a reținut).

FOTBAL, DIVIZIA B (seria a II-a)

Înfrîngere în minutul 87!

Tractorul Brașov — Șoimii I.P.A. 1—0 (0—0)

Deși au pierdut, sibienii au avut în ansamblu o comportare mai bună, situațiile de gol fiind net de partea lor. Din nou apărarea a fost punctul forte al șoimilor, cu toate că din primele minute valorosul fundaș Ștef este grav accidentat și transportat la spital. Cele mai clare ocazii de gol le-a avut din nou Bîrsan. Să amintim doar cîteva: min. 20, scăpat singur, numai cu portarul în față, șutează în bară; min. 50 faza se repetă, driblingul în plus, inutil, îi închide unghiul astfel că șutează în plasa laterală.

Cea mai mare ocazie o va rata însă în min. 60: Cașoltan insistă la o minge, obligînd fundașul să trimită acasă. Bîrsan țîșnește, interceptează balonul, driblează portarul dar își prelungește prea mult balonul intrînd în unghi mort de unde șutează în plasa laterală. Meciul se îndrepta spre un 0—0 acceptat de ambele formații. Dar a venit min. 87 cînd, la o minge aruncată în careu se produc două infracțiuni nesesizate de arbitri (în prima hent, iar a doua ofsaid clar al lui Biliwoschi, care de la 7—8 m înscrie). Șoimii I.P.A.: Szebin — Ștef (min. 4, Popa Dorel), Mihăilă, Lungu, Armenean — Giugiumică, Tenghea, Mărginean, Banciu — Munteanu, Bîrsan.

I. P.

Rezultatele înregistrate în etapa a doua: A.S. Drobeta — Progresul Buc. 2—0, Gaz metan Mediaș — I.C.I.M. Brașov 4—1, Chimia Rm. Vîlcea — Electroputere Craiova 2—3, Flacăra Moreni — Met. Slatina 3—0, Autobuzul — F.C.M. Caracal 3—1, Mec. fină Buc. — Sp. 30 Decembrie 1—0 (întrerupt în min. 30), Pandurii — Montana Sinaia 3—0, Minerul Motru — C.S. Tîrgoviște 0—0.

CLASAMENT

1. Electroputere Craiova	2	2	0	0	7-2	4 (+2)
2. C.S. Tîrgoviște	2	1	1	0	3-1	3 (+1)
3. Sp. 30 Decembrie	1	1	0	0	3-0	2 (0)
4. Flacăra Moreni	2	1	0	1	3-1	2 (0)
5.-6. Gaz metan Mediaș	2	1	0	1	4-3	2 (0)
I.P.A. Sibiu	2	1	0	1	2-1	2 (0)
7.-11. Met. Slatina	2	1	0	1	4-4	2 (0)
A.S. Drobeta	2	1	0	1	3-3	2 (0)
Pandurii	2	1	0	1	3-3	2 (0)
Tractorul	2	1	0	1	2-2	2 (0)
Min. Motru	2	0	2	0	1-1	2 (0)
12.-13. F.C.M. Caracal	2	1	0	1	2-3	2 (0)
Progresul București	2	1	0	1	2-3	2 (0)
14.-15. Autobuzul	2	1	0	1	3-5	2 (0)
I.C.I.M. Brașov	2	1	0	1	2-4	2 (0)
16. Montana Sinaia	2	0	1	1	1-4	1 (—1)
17. Mec fină București	1	0	0	1	1-4	0 (0)
18. Chimia Rm. Vîlcea	2	0	0	2	2-4	0 (—2)

Start în divizia C de fotbal

C.S.U. Mecanica — Minerul Știința Vulcan 2—1 (0—1)

După cum arată și evoluția scorului fotbaliștii sibieni — deficitari la multe capitole —, au avut mari probleme pentru obținerea celor două puncte puse în joc. Oaspeții au condus mult timp prin golul înscris de Szaradi în minutul 37, Jucătorii noștri au reușit să egaleze în minutul 71 prin fundașul Liebhardt, și să ia conducerea în minutul 78 prin vîrful de atac Mihuleț. Final de meci incandescent cu două cartonașe roșii, pentru jucătorul Constantin și portarul oaspeților. O notă proastă pentru întreaga brigadă de arbitri din Pitești, total depășită de joc, centralul Stoicescu fiind într-o ținută fizică și vestimentară deplorabilă. Gazdele au aliniat formația: Teleșpan — S. Popa II, Curtean, Bran, Liebhardt — Lomnășan, Hila, S. Popa I — Mihuleț, Constantin, Țăranu (min. 65, M. Rotar).

Progresul Odorheiul Secuiesc — Carpați Mîrșa 1—1 (0—1)

Aplaudați la scenă deschisă, de peste 2 000 de spectatori prezenți la meci, fotbaliștii de la Carpați Mîrșa au prestat un joc bun cu multe faze de fotbal autentic. Prestația din teren s-a materializat în minutul 24 cînd tînărul jucător Dorel Flichiș ia o acțiune pe cont propriu, pătrunde în careu și deschide scorul. Gazdele vor egala în minutul 47 dintr-o lovitură de la 11 metri, „văzută" numai de arbitrul de centru.

În min. 79, gol valabil înscris de echipa din Mîrșa, validat de arbitrul de centru, aprobat și de echipa gazdă, aplaudat de spectatori, dar stupefacție, se revine asupra deciziei! pentru că unul din tușieri a văzut altfel. Oricum, oaspeții domină partida și termină în forță, aplaudați de cei prezenți în tribună. Felicitări echipei din Mîrșa și „vulcanicului" ei antrenor, pentru jocul prestat. (A. M.)

C.F.R. Simeria — Carpați Agnita 2—0 (1—0)

În ciuda rezultatului tinerii fotbaliști agnițeni au evoluat bine în ansamblu, dar au ratat nepermis de mult din situații clare de gol. Pentru gazde au înscris Bogdănescu (17) și Mureșan (min. 83).

Șt. COPILĂU

Dacă vrei, poți...

Cea de-a 77-a ediție a Turului Ciclist al Franței l-a adus, din nou, în prim plan pe Greg Lemond. Acest american de 29 de ani, tatăl a trei copii, fiul unui fermier din Pennsylvania, este primul și singurul ciclist din S.U.A. care a cîștigat dificila întrecere. Și nu numai o dată. Pentru prima dată a învins în 1986, a repetat performanța în 1989, acum umilindu-și adversarii pentru a treia oară. Greg a stat permanent în plasa liderului — multă vreme italianul Claudio Chiapucci — și, fără să cîștige vreo etapă (!), făcînd o cursă de mare regularitate, dovedindu-se la fel de bun căță rător și sprinter, tenace și curajos, a învins în „marea buclă". Spre dezamăgirea spectatorilor și gazetarilor francezi care erau obișnuiți ca reprezentanții cocoșului galic să fie mereu în prima linie (amintiți-vă de Henri Pelissier, Louison Bobet, Jacques Anquetil, Bernard Hinault). De astă dată primul francez din cursă a fost Fabrice Phillipot și el a sosit al... 14-lea la aproape 16 minute de învingător.

Vorba celor de la Adidas: dacă vrei poți. Dar dacă vrei și nu poți?

RUGBY — CUPA F.R.R.

C.S.M. Sibiu — I.A.M.T.-C.S.U. Oradea 18—20(9—7)

Surpriză pe stadionul Valea Aurie. Nu neapărat, ținînd cont de datele partidei. Meciurile din cadrul „Cupei" sînt folosite de cele mai multe echipe, pentru rodarea de jucători tineri, pentru testarea celor care constituie rezerva de mîine. Așa a fost și la Sibiu, unde antrenorul Emil Sîrbu a trimis în dispută, în fața echipei din Oradea, aflată în formație completă, o echipă tînără, ai cărei componenți sînt dornici de afirmare. Au fost introduși și cîțiva „bătrîni" pentru a ordona cît de cît jocul. Dar iată lotul folosit în această partidă: Voicu, Jabin, (Pădureanu), Schneider, Vasilca, Prodea, Seceleanu (Zeicu), Cocîrcă, Zuzu, Dobre, Galamîz, Leordean (Șerban), Sbîrcea, Mitocaru, Bondoc, Banciu II. Multe nume noi. Multe speranțe. Punctele echipei au fost reușite de Zuzu și Prodea — încercări, transformate de Mitocaru, care a înscris și dintr-o lovitură de pedeapsă (ratînd alte două din poziții favorabile) și Galamîz din lovitură de picior căzută. Pînă la reluarea campionatului, care va avea loc la 14 octombrie, mai sînt de disputat în cadrul cupei 5 meciuri. Duminică, 2 septembrie, C.S.M.-ul se deplasează la Petroșani.

G. RADU

Profesorul Bărbos și elevii săi

La Bacău s-a desfășurat „Criteriul speranțelor" la fotbal, rezervat juniorilor născuți după 1 august 1975, faza finală. Echipa Clubului Sportiv Școlar „Șoimii" Sibiu, pregătită de inimosul profesor Ioan Bărbos, a cucerit medalia de bronz clasîndu-se pe locul al treilea, după C.S.Ș. Bacău și C.S.Ș. 1 București. De menționat că în partida pentru locurile 3—4 sibienii au dispus cu scorul de 10—2 (6—1) de C.S.Ș. Vaslui. Din lotul echipei C.S.Ș. Șoimii Sibiu au făcut parte: Nicula, Paștiu, Orhean, Marcu, Deac, Dima, Nicolae (care a obținut titlul de cel mai bun jucător, fiind și golgeterul turneului), Preda, Birbic, Șerban, Faraon, Ilie, Răulea, Ciuntu, Denov, Vlăduleasa, Bălan, Cojocaru. Cu acest prilej, au fost reținuți pentru lotul național de juniori: Nicolae, Paștiu, Șerban, Dima, Nicula și Orhean.

Să sperăm că măcar jumătate dintre aceștia vor ajunge să îmbrace tricourile divizionarei A Inter Sibiu.

CALEIDOSCOP SPORTIV

• Astăzi, 27 august 1990, orele 16, se deschid în Iugoslavia — în orașul Split — Campionatele Europene de atletism. Participă peste 1 000 de atleți și atlete din toate colțurile Europei. Antrenorul Nicolae Mărășescu, deși acuză lipsa unei baze materiale pentru antrenamente, este optimist în ce privește comportarea lotului nostru de atleți și atlete. Oricum, specialiștii așteaptă cu nerăbdare răspunsul la întrebarea: Cine cîștigă în clasamentul pe națiuni?

• Disputa dintre Federația Sovietică de Fotbal și jucătorul Oleg Protasov a luat sfîrșit. Oleg a primit dezlegarea pentru clubul Olimpiakos, unde antrenor este un alt cunoscut fotbalist sovietic, Oleg Blohin. Suma transferului este de 4 milioane dolari, din care federația sovietică va lua „partea leului". Mai cunoaștem noi și alte cazuri.

• Probleme grele pentru „profesorul" Gh. Constantin, în meciul cu sovieticii, care doresc o revanșă după înfrîngerea din Italia. Stadioanele goale sînt și o repercusiune a modului cum factorii de decizie din federația noastră au rezolvat, problema plecării masive peste hotare. Oricum, agențiile internaționale de presă sînt încă în căutare de răspuns în problema Florin Răducioiu, care se pare că a fost aruncat prea „crud" în „cazanul cu smoală" italian. Un timp încă în campionatul intern, pentru maturizare, nu i-ar fi stricat.

A. MARCEL

DOLARUL — OCHIUL DRACULUI...

După cum știți, reprezentativa de hochei pe gheață a U.R.S.S. a efectuat un turneu în S.U.A. La înapoierea în țară, făcîndu-se numărătoarea s-a... observat lipsa la apel a lui Serghei Fedorov. Acesta a rămas pur și simplu la Detroit unde clubul Red Wigns i-a făcut niște oferte tentante tînărului (22 ani) patinator. Dar băiatul n-a cerut azil politic în S.U.A. ci eliberarea unei autorizații temporare de muncă. „Nu am intenția să-mi abandonez casa și familia, dar doresc ceva mai mulți bani" — a declarat Serioja. Cred și eu. Cine nu vrea să aibă mai mulți bani, mai ales dacă-s și dolari!

KARATE DO pe înțelesul tuturor

Menținerea, pentru o perioadă mai lungă a corpului sub tensiune constituie un motiv real de consum energetic, de diminuare a rezervei de forță, atît de necesară unei lupte de uzură, de durată.

Momentul impactului, real sau simulat, constituie unicul moment de contracție maximă. Înainte și după acest moment, întreg corpul se mișcă relaxat. Relaxarea nu este totală; anumiți mușchi rămîn ușor tensionați, gata de a răspunde la orice apel al spiritului.

Momentul contracției maxime, al impactului, trebuie să fie extrem de scurt; menținînd contracția peste timpul reclamat de impactare se va instala oboseala, scade disponibilitatea față de acțiuni ulterioare.

Deci, finețe oricărei acțiuni se va caracteriza printr-o contracție totală, foarte scurtă ca durată, corespunzînd, temporal, impactului. Ea joacă, în același timp, rolul unei lovituri de „frînare", imobilizînd corpul.

O interpretare greșită a ideii expuse mai sus poate genera noțiunea de „păstrare", pentru propriul corp, a întregii forțe generate de lovitură, nereușindu-se transferarea sa!

Senseiul vă va explica toate acestea, atît teoretic cît și practic. Personal veți conștientiza cele scrise mai sus în momentul luptei „corp la corp". Alternanța contracție-relazare conferă KIME-ului nostru o alură sincopată, determinînd oboseala musculară și nervoasă.

De foarte mare importanță este determinarea oportunității fazelor temporale contracție-relaxare. Astfel, o contracție prematură, la începutul mișcării, determină frînarea tehnicii. Dacă ea va interveni prea tîrziu, impactul realizîndu-se cu brațul sau piciorul relaxat, se riscă rănirea, iar tehnica nu va avea suport real, forța transferată neputînd penetra în corpul adversarului.

Există deci pericolul ca relaxarea să intervină prematur sau tardiv. Intervine, deci, o senzație denumită TIMING, care lasă să se întrevadă ce înseamnă, în mod real, stăpînirea corpului în KIME.

Doar antrenamentul asiduu vă va face să ajungeți aici!

Francisc TOBA
SHODAN-SHOTOKAN

Panoramic competițional

(urmare din pag. I)

cep și divizionarele B. Reprezentanta noastră C.S.M. Independența Cedonia Sibiu va întîlni acasă pe Nitramonia Făgăraș. POPICE. După o așteptare de 13 ani, amatorii acestui sport au avut surpriza de a vedea Sibiul cu o echipă în divizia A, este vorba de Sănătatea Sibiu dar, spre decepția lor, popicarii respectivi, din lipsa dotării pistei de la Casa de cultură a sindicatelor cu plastic, vor fi obligați, de regulament, să-și desfășoare partidele în deplasare, pe arenele adversarilor. În prima etapă întîlnesc pe Ind. Sîrmei C. Turzii. Să sperăm că în retur acest inconvenient se va rezolva. JUDO. Prezent în divizia A cu două echipe Carpați Mîrșa și Independența A.S.A. Sibiu, județul nostru are cinstea de a găzdui întrecerile primei etape ce se va desfășura la data de 5 septembrie în sala Armatei din Sibiu. La această etapă participă echipe din mai multe județe. ATLETISM — „Sportul sporturilor" este vitregit de competiții la Sibiu. Doar o singură întrecere face obiectul rubricii noastre: este vorba de Campionatul Național Școlar de cros pe echipe care programează pînă la 30 septembrie etapa pe școală (liceu), apoi pînă la 14 octombrie etapa pe județ, iar etapa finală la 4 noiembrie, la Craiova. Este să recunoaștem foarte puțin, mai ales că județul Sibiu a participat pînă mai zilele trecute în Campionatul național de atletism unde s-a situat pe poziția a 11-a retrogradînd în divizia B.

Încheiem aici prezentarea acestui panoramic rezervîndune dreptul de a-l continua și cu alte discipline sportive.

DE LA COMISIA JUDEȚEANĂ DE FOTBAL

Se reamintește echipelor care s-au înscris în campionatul județean I de fotbal că ședința de programare a primelor etape va avea loc în ziua de 4 septembrie a.c., ora 16, la sediul Direcției județene pentru tineret și sport. Vor fi prezenți toți delegații celor 24 formații.

Asociațiile înscrise în campionatul județean II de fotbal își vor trimite delegații la programare în ziua de 11 septembrie a.c., ora 16.

DIRT-TRACK

Sorin Ghibu (I.P.A. Sibiu) campion al României

La Brăila s-a consumat marți, 21 august, ultima etapă (finală) a Campionatului național individual de dirt-track rezervat seniorilor. Întrecerea a fost hotărîtoare în desemnarea noului campion național al seniorilor. Dar, așa cum se anticipa, titlul nu putea scăpa sibianului Sorin Ghibu de la I.P.A. care după etapa a V-a, adesfășurată la Sibiu, conducea cu un avans de 7 puncte în clasamentul general. Etapa de la Brăila, desfășurată după schema 13 alergători care aveau de parcurs cîte 4 manșe fiecare, s-a încheiat cu victoria bucureșteanului Marian Gheorghe de la Metalul, clasat pe locul 1 la egalitate de puncte cu sibianul Dan Bogdan de la I.P.A., amîndoi cu cîte 11 puncte, departajarea fiind făcută de victoria directă în manșă. Pe locul 3 s-a situat Sorin Ghibu (I.P.A. Sibiu) cu 10 puncte, urmat de Mircea Agrișan (Metalul București) și Aurelian Oaneș (I.P.A. Sibiu), ambii cu cîte 8 puncte și de veteranul Marin Dobre (Metalul București) cu6 puncte. După această etapă clasamentul final arată astfel: 1. **Sorin Ghibu (I.P.A. Sibiu)** — 76 puncte, campion național, 2. Mircea Agrișan (Metalul București) — 67 p., 3. Dan Bogdan (I.P.A. Sibiu) 58 p., 4. Marian Gheorghe (Metalul) — 57, 5. Marius Șoaită (I.P.A. Sibiu) — 45, 6. Aurelian Oaneș (I.P.A. Sibiu) — 44.

Ilie IONESCU

4 plus 1 în Franța

(urmare din pag. I)

San Gerrais — Savoia Înaltă. În dimineața zilei de 18 iulie am ajuns în Budapesta, capitala Ungariei, reprezentînd primul obiectiv major pe care l-am vizitat. Traversînd Dunărea pe podul Margareta am urcat pe cel mai înalt punct al orașului — Citadela — de unde am admirat panorama capitalei ungare, cu cele șapte poduri peste Dunăre și cu prestigioasele lăcașuri de cultură și civilizație. Am pornit apoi spre Austria. Autostrada ne-a purtat spre Viena, pe care am admirat-o doar de la distanță, drumul lung pe care îl aveam încă de parcurs nepermițîndu-ne o oprire și în această minunată capitală europeană. Parcurgînd partea de nord a Austriei am fost încîntați de peisajul mirific și de frumusețea localităților ale căror case erau împodobite cu tot felul de flori. Am înnoptat în localitatea Moutsee, pe malul lacului cu același nume, într-un camping cu condiții excelente din toate punctele de vedere. În dimineața zilei de 19 iulie am ajuns în München, unde prietenul nostru Ludwig ne-a făcut cunoștință cu capitala Bavariei. Ne-am plimbat prin parcul orașului, denumit de prietenul nostru Parcul „Subarini" deoarece seamănă cu parcul nostru cît și din nostalgie pentru anii petrecuți în orașul său natal — Sibiul. Am pornit apoi spre Ulm și apoi prin Freiburg ne-am apropiat de Franța, trecînd granița în prima oră a zilei de 20 iulie prin Mulhouse. Ca să ajungem la destinație am trecut prin Belfort și Besancon, parcurgînd Munții Jura, șoseaua ducîndu-ne prin locuri minunate.

(va urma)

Culturiștii de la A.S. Independența vă invită în noua lor „casă"

Județul nostru este unul dintre cele mai sărace în baze sportive. Te și miri cum de au putut crește și izbîndi în aria performanței atîția sportivi de frunte? Și e de mirare că tehnicieni reputați sau numai oameni de bine mai au puterea morală să se înhame la muncă în condiții materiale complet vitrege. Iată de ce, ori de cîte ori vedem concitadini de-ai noștri ambiționînd să realizeze ceva punînd suflet, uitînd de zile libere și necerînd nimic în schimb, ne grăbim să ne scoatem pălăria în fața lor și să-i asigurăm de întreaga noastră stimă.

La un asemenea gest ne-a „obligat", zilele trecute, Asociația sportivă „Independența" Sibiu, cea care, între altele, și-a propus revitalizarea culturismului, sport marginalizat în „epoca de aur". Dar unde să practice culturismul cei îndrăgostiți de el? Ideea a avansat-o domnul Valentin Gherguși, vechi și pasionat practicant al culturismului încă de pe vremea cînd Gheorghe Humă demara la dotarea primei săli sibiene. Calificat ca instructor-antrenor, domnul Gherguși a încercat o colaborare cu una dintre asociațiile sportive sibiene pentru înființarea unei noi secții de culturism și amenajarea unei săli de antrenament. Aceasta se întîmpla în 1987 și mîna de ajutor i-a întins-o Asociația sportivă „Independența", una dintre cele mai puternice și mai serioase din municipiu. În 12 septembrie 1987 s-a semnat „actul de naștere" al noii secții de culturism, recunoscută de C.J.E.F.S. și apoi afiliată la federația de specialitate. S-a hotărît, tot atunci, construirea unei săli (plus anexele necesare) sub tribuna stadionului „Independența" din Obor. Un colectiv de mari sufletiști a trecut la realizarea „complexului sportiv" în mai multe etape. Edificiul a fost încredințat Cooperativei „Constructorul", ai cărei meșteri nu s-au omorît cu firea, finalizarea construcției durînd mai bine de doi ani. Dar cine și de ce să-i critice cînd, chiar și după atîtea tergiversări, totul s-a terminat cu bine? Asociația sportivă s-a implicat, în tot acest timp, pentru achiziționarea obiectelor specifice dotării, iar pentru realizarea aparaturii și a altor mijloace de antrenament specifice practicării culturismului (la noi asemenea aparatură s-a produs doar artizanal, inspirată din literatura de specialitate occidentală) un sprijin deosebit a acordat domnul Victor Tămaș, actualul președinte al secției de culturism, care a găsit înțelegerea cuvenită la șefii unor secții ale întreprinderii.

Și iată că, de cîteva zile, iubitorilor culturismului li s-a oferit o adevărată perlă în domeniu, căreia gazdele i-au spus: „Centrul de dezvoltare metodologică Independența Sibiu". El cuprinde: o sală de 256 m.p., cochetă și funcțională; 4 vestiare; dușuri și saună; aparatură acustică (practicanții se antrenează pe un plăcut și deconectant fond muzical); instalație de ventilare pentru aer cald și rece; sala este în întregime mochetată. La etajul clădirii este în curs de amenajare un minihotel, complexul — luat în ansamblul lui — fiind unul dintre cele mai cochete din țară. Condițiile complexului permit efectuarea de antrenamente de către 200 de amatori săptămînal, după orarul zilnic 10—12 și 17—21, cînd se primesc și înscrieri.

Sînt așteptați să deprindă tainele culturismului toți amatorii între 14 și 60 de ani, atît băieți, cît și fete. Nu vă refuzați șansa sănătății, clădirea unui corp robust și armonios! Tot aici, în perspectivă, se vor forma viitorii culturiști sibieni capabili să atace cu succes culmile performanței!

Felicitări tuturor celor ce au trudit la realizarea acestui minunat obiectiv sportiv!

Mircea BIȚU

Cuvinte încrucișate — Proba de dansuri

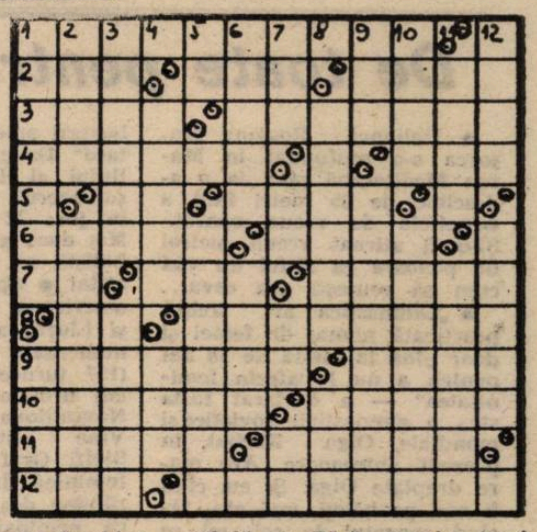

Orizontal: 1) Arta dansului. 2) Orășel în R.F.G. — Dans popular — Formă de execuție a unor dansuri de origine negro-americană cu bătăi ritmice ale vîrfului și tocului pantofilor. 3) Prinși în dansul focului — Dansatori de... plăcere. 4) Cadențat — Pereche. 5) Focarul lupei! — Întoarcere executată la bară! 6) Combinație metalică — Charleston din S.U.A. — 7) Case! — Dansator de cazacioc — A da fonduri. 8) George Coșbuc — Obișnuit al vechilor edificii medievale. 9) Dans cu ritm vioi (fem.) — Suprafață de dans. 10) Nemișcate — Muzică de dans. 11) Dans de origine cubaneză, cu ritm binar și mișcare susținută — Petrecerea cu dansul miresei. 12) Răsucite în ring! — Autorul amplei nuvele „Ciuleandra" (Liviu).

Vertical: 1) Dans popular maghiar — Dans asemănător cu foxtrotul. 2) A reține — Dansat... pe valuri! 3) A aranja cum trebuie — Elemente de asamblare demontabilă. 4) Fără pereche (nu-i vorba de dans!) — Abreviere muzicală pentru trombon. 5) Garaj gol! — Dansator popular. 6) Învîrtită în mișcare — Leagănul milenar al dansurilor populare (pl.). 7) Cam încurcat! — Caro! — Sună! — Nota bene. 8) Radio, magnetofon, casetofon (sing.) — — Major în Muzică! 9) Acesta-i popular! — Exponente ale dansului clasic. 10) Specific cultural al unei colectivități — O balerină în centrul atenției. 11) Personaje principale — Dans francez de cabaret. 12) Vîrful pantofului — Celebru dans argentinian de salon.

Dicționar: EPO, TRB, ACM.

George MARINA

Acasă la enigmaticul Ayrton Senna

Sao Paulo. Pe o colină, la nord de marele oraş brazilian, un zid de doi metri înălţime şi o poartă ce se acţionează electric. Anonimat şi intimitate garantate. O alee duce spre peronul casei. Clădire frumoasă, de oameni înstăriţi, dar fără lux ostentativ. Faţadă albă şi acoperiş de ţiglă. În interior, pereţi albi, lambriuri, mobilă şi bibelouri de tot felul. Un univers aproape banal. Aici locuieşte Ayrton Senna, celebrul pilot de Formula 1.

— Iată, aici îmi încarc eu bateriile. Căci aici mă refugiez de îndată ce pun piciorul pe pămîntul Braziliei.

Aici ne aflăm acasă la „clanul" Senna. Tata, mama, fratele şi Ayrton. Sora lui, măritată şi mamă a trei copii, locuieşte la cinci minute de mers. Aici este celula familială, singurul loc în care Ayrton se simte în siguranţă. Şi acum Ayrton împarte aceeaşi cameră cu fratele său. Privindu-l cum se uită de tandru la cei trei nepoţi — Bianca, Bruno şi Paula — îţi dai seama că, deşi are 30 de ani, Ayrton este încă un copil mare.

— Sînt în curs de construire a unui apartament la Sao Paulo. Am o fermă pe care am cumpărat-o în anul 1988. Ambele sînt pentru a-mi întîlni acolo prietenii. Dar trebuie să mă gîndesc şi la viitorii mei copii. Pentru că mi-i doresc. Cînd? Pentru moment n-am programat nimic în acest sens. Pînă în prezent n-am putut să armonizez căsătoria cu profesiunea.

Pentru moment, Ayrton Senna n-are decît o dragoste mărturisită: cea pentru ferma izolată de tumultul restului lumii, departe de zgomotul circuitelor automobilistice. Aici Senna şi-a amenajat colţişorul lui de aer pur şi de verdeaţă. O mare proprietate. Vite. Două lacuri. Un vast şantier. Pentru că în scurt timp cele două lacuri vor fi reunite într-unul singur. Senna vrea să organizeze aici o bază nautică de agrement cu jet-ski, ski nautic, paraşute ascensionale. Senna agricultorul vrea să îmbine utilul cu plăcutul.

— Aici totul este natural. Porumbul creşte fără îngrăşăminte chimice. Ca şi pomii fructiferi. Avem de asemenea cîteva vaci. Olandeze pentru lapte, braziliene pentru carne. Ne producem singuri laptele, untul, brînza, orezul şi legumele. Pentru noi este suficient în privinţa hranei.

Senna trăieşte cu picioarele pe pămînt. Pentru a-şi aduce lucrători a început prin a le construi locuinţele. Din respect. Din luciditate.

— Oferindu-le un acoperiş este mijlocul cel mai bun de a-i ţine pe ţărani aici unde au şi de lucru. Altfel sînt atraşi de oraş unde, negăsind de lucru, aproape analfabeţi, îngroaşă rîndurile delincvenţilor şi ale şomerilor.

Senna fermierul-gentleman?

Cartezian? Nici pomeneală.

Senna are filozofia omului simplu, iar cartea lui de căpătîi este Biblia.

— Citesc în fiecare zi un pasaj. Credinţa este o parte din mine însumi, ascunsă multă vreme şi care a răbufnit în urmă cu doi ani. Înainte nu vorbeam despre asta. Sau foarte puţin. Dar cine are dreptul de a te împiedica să vorbeşti de Dumnezeu, de a evoca religia ca filozofie? Lectura Bibliei mi-a schimbat existenţa. Dar mai am multe de învăţat, multe căi de străbătut. Vreau să ştiu cît mai multe din Biblie şi să le împărtăşesc şi altora. Dar pentru moment am mai mult de primit decît de dat. Sînt încă prea tînăr pentru a putea şti mai multe. Cred că, într-o zi, voi fi capabil să construiesc, să transform oamenii.

Senna credincios! Acum un an dacă puteai scoate de la el patru fraze şi iată-l acum cu inima deschisă. O schimbare, o modificare de concepţie operată, imperceptibil, doar într-un an.

— La începutul carierei mele credeam că doar rezultatele contează. Acum ştiu că minciuna este ceva insuportabil. Am înţeles că trebuie să fiu mai deschis pentru că, altfel, oamenii mă cred misterios, enigmatic.

...N-am reuşit să aflăm nimic despre aeromodelism — una din pasiunile sale, despre metoda lui de pregătire pentru concursuri, despre copilărie, despre primul lui kart, despre prietena lui de totdeauna. Marie-Claude, despre avionul lui, despre elicopterul lui. Poate cu altă ocazie, Ayrton Senna da Silva!

Traducere şi adaptare de **N. I. DOBRA**

Trasee turistice

Sibiu – Tălmaciu – Valea Sadului

Pornind spre gara Sibiului, trecem pe lîngă Biserica Ursulinelor, ridicată prin 1494 şi Capela Crucii, monument în care se află un crucifix din 1417.

Gara... un furnicar...

Plecăm...

În depărtare se observă Guşteriţa, cu biserica din veacul XIII. La dreapta, Troiţa ne aminteşte că făclia unirii românilor „supt" Mihai Vodă Viteazul, aici s-a fost aprins — la Şelimbăr, în 1599. Se întrezăreşte în stînga satul Bungard, cu biserica ridicată în 1690, de Maria Bălăceanu, fiica lui Şerban Cantacuzino şi negutătorii greci din Sibiu, apoi Mohul compozitorului Achim Stoia, cu Podişul Hîrtibaciului în circă.

Lăsăm mocăniţa să pufăie... opintindu-se din greu şi ne apropiem de Veştem, sat ce a fost ars din temelie de turci, în 1493.

Pe Hula Bradului şerpuiesc multicolore „furnici", spre Bucureşti şi litoral...

Coborîm la Tălmaciu.

Nostalgice priviri ne-aruncă cetatea de pe Dealul Furcilor. Castelan, aici, prin 1376 a fost Johann Scharfeneck, cel care a contribuit la organizarea breslelor din cetatea Sibiului, alături de episcopul Goblinus.

La drum...

În depărtare se întrezăresc ferestruitele culmi ale Făgăraşilor: Negoiul, Budislavu, Suru şi Moaşa... mai aproape Culmea Strîmbanului cu Păul, Chica Pietrelor şi Chica Fedeleşului.

Chemări inefabile în munţi...

Pornim pe Valea Sadului. Susurul apei ne povesteşte despre oştile lui Decebal şi legiunile romane, ce trecut-au pe aceste locuri.

Pîlcuri de mesteceni, ici colo cîte un gorun şi grupuri de fagi, apoi nenumăraţi molizi ne însoţesc pe vale.

Se-aude zvon de păsări: alunarul, pitulicea, piţigoiul de brădet, fluieraşul de munte, sticletele, cinteza, ţoiu, sfrînciocul, prundăraşul de rîu, muscarul, coţofana, ciocănitoarea, privighetoarea de pădure... în sus... şoimi spintecă văzduhul şi triluri de ciocîrlii ne-ndeamnă să aruncăm privirile-n zenit.

Ne apropiem încet de Sadu, comună românească ce cuprinde peste şapte sute de gospodării, cu oameni dîrji...

Dacă-i priveşti spre seară cum vin, uriaşi pe văi, în cojoacele lor, ai impresia că trăieşti momentul coborîrii dacilor de pe Columna lui Traian.

Vechea vatră a satului, înainte de 1170, se spune că ar fi fost pe **Dealul Sadului, la Curăţele şi în Bordec.** Cu timpul s-au retras cu vatra spre rîu, din cauza meşteşugului de piuari. Rîul le oferea condiţii prielnice. De aici, de **prin Silva Blachorum** în 1210, pomenesc documentele, că au pornit românii să se alăture oştirii greavului Ioachim, formată din saşi, secui şi pecenegi... în 1322, Sadu împreună cu alte sate, trec în administrarea Scaunului Sibiului. Pe la 1335, Sadu apare în hrisoave cu numele de **Aquamzoth,** iar prin 1342 **Aquamzot.**

Creştini fiind, oamenii îşi ridică biserică în sat, în 1358.

Prin 1366, păstorii din Sadu participă alături de oastea lui Vladislav-Vlaicu, voievodul Ţării Româneşti care ataca cetatea Tălmaciului, dărîmîndu-i o parte din ziduri. Pentru bună pace regele dăruieşte Ţara Amlaşului şi Făgăraşului voievodului Vladislav-Vlaicu.

Scaunele, prin greavi care devin tot mai avari, încep să acapareze pămînturile sătenilor, pădurile şi plaiurile de păşune. Conduşi de cnejii Cîndea şi Vladimir din Răşinari, în 1382, pornesc o răscoală. Apoi, anul următor oamenii din Sadu sînt alături de cei care ridică ctitoria lui Radu Basarab I, la Răşinari. Rolul politic-militar al locuitorilor din satele româneşti creşte. În 1383 este înregistrată o convenţie a românilor din Sadu şi Răşinari, cu Cristianul, pentru organizarea pazei graniţelor dintre Tălmaciu şi Săliişte.

Prin 1411, Sadu este vîndut Cisnădiei de către Margareta Gereb de Vingard, văduva greavului din Cisnădie.

Se presupune că pe-aici a trecut Vlad Dracul cu fiul său Vlad Ţepeş şi oamenii lui Iancu de Hunedoara după postav. Ai lui Radu cel Frumos, Laiotă Basarab, Ţepeluş cel Tînăr, Vlad Călugărul, Radu cel Mare şi Neagoe Basarab după negoţ.

Or fi fost oameni din Sadu în detaşamentele pornite spre Moldova să-l ajute pe Ştefan cel Mare, în 1476, ori poate printre cei din 1488 cînd Matei Corvin a trimis arme şi oameni de prin părţile Sibiului? Permanente legături de prietenie avut-au ei cu vecinii. Prin 1529 Spătarul Mogoş din Ţara Românească scrie locuitorilor din Sadu, prin care le cere prietenia.

Mircea OPRIŞIU

De toate pentru toţi

● Italianca Rossana Majorca s-a scufundat în Marea Mediterană pînă la o adîncime de 55 metri fără a beneficia de vreun aparat. Şi-o fi atîrnat vreun pietroi de picioare că altfel nu văd cum să reuşeşti aşa ceva... ● „Gimnastica ar trebui practicată numai de femei şi doar pînă la vîrsta de 18 ani pentru a nu le afecta feminitatea" — a declarat fosta stea a gimnasticii sovietice şi mondiale, Olga Korbut, în prezent antrenoare. Are mare dreptate Olga. Şi eu, cînd îi văd pe băieţi, mai ales făcînd spagatul la sol, mi se străpezesc dinţii. ● Firma Adidas a donat Federaţiei Române de Box 600 perechi de ghete, iar pînă la sfîrşitul anului „zestrea" pugilismului nostru va fi completată cu încă 3 000 perechi de mănuşi pentru antrenament, 1 000 perechi de mănuşi pentru competiţii, 200 de saci şi 100 de manechine. Toate bune şi frumoase numai că boxerilor le trebuie şi papa, şi săli, şi condiţii de recuperare, şi cîte altele. Cel puţin la Sibiu nu există mai nimic... ● La 25 octombrie a.c., la hotelul „Mirage" din Las Vegas va avea loc meciul pentru centura cu diamante la categoria grea, între boxerii americani James „Bastard" Douglas, deţinătorul titlului şi Evander Holyfield, şalangerul nr. 1. Prima pusă în joc: 32 milioane dolari. Noi dacă ne vindem toţi fotbaliştii nu reuşim să adunăm atîta! ● Specialiştii susţin că americana Chris Evert (fostă şi Lloyd) a obţinut cele mai numeroase victorii de turnee (157 turnee cîştigate). Pe locul următor se află Martina Navratilova cu 152 turnee. Vine puternic din urmă Şteffi Graf. Oricum cea mai feminină dintre ele tot Chris rămîne deşi nu făcea „miau" ca nemţoaica... ● Echipa engleză de fotbal Aston Villa va juca în Cupa U.E.F.A. la Banik Ostrava. Ca măsură de precauţie U.E.F.A. i-a limitat numărul suporterilor care o vor însoţi la 300. Numai că, dacă-i vorba, 300 de nebuni pot aduce 200 000 de oameni sănătoşi. Vreţi exemple? ● De astăzi pînă în prima zi a lunii septembrie, la Split, în Iugoslavia, vor avea loc Campionatele Europene de Atletism. Nu pierdeţi ocazia, bişniţari, să vindeţi toate ciocanele, secerile, pilele, lanţurile, sapele, lacătele şi celelalte... scule ale vechiului regim, pe valută forte. Şi, eventual, vindeţi-vă hainele, sobele, dunele, casele etc. că se-apropie iarna şi ne-ajută occidentalii cu corturi şi saci de dormit... ● O anchetă efectuată în R.P. Chineză în rîndul a 40 000 de chibiţi de fotbal (o picătură într-un ocean!) a stabilit drept cei mai buni fotbalişti la turneul final din Italia pe Lothar Mathäus (R.F.G.) şi Salvatore Schillaci (Italia). Sînt de acord cu... galbenii cu ochii mici. Numai că într-un clasament nu poţi pune în acelaşi talger... capra şi varza. ● Pentru cei care iubesc... plictiseala: australianul Greg Norman se află pe primul loc între cei mai buni jucători profesionişti de golf, urmat de Nick Faldo (Anglia) şi de Payne Stewart (din aceeaşi insulă). În viaţa mea n-am văzut ceva mai adormitor decît un concurs de golf. Vă spun pe cuvînt că „bani la gaură" este — nu atît de... bănos — dar mult mai spectaculos. ● Federaţia Sovietică de Fotbal a aprobat transferul lui Aleksei Mihailicenko (Dinamo Kiev) la Sampdoria Genova pentru suma de 5,2 milioane dolari. Păi, Gh. Hagi a fost dat gratis la Real Madrid dacă-i cum se spune, vorba de „doar" 4 milioane. ● Celebra patinatoare franceză Isabelle Cuchesnay şi antrenorul ei Christopher Cean (fost campion olimpic) şi-au anunţat, recent, intenţia de a se căsători. Frumos. Mulţi antrenori nu se căsătoresc cu elevele lor deşi... (n.i.d.).

Un campion de... 239 kg

În cadrul unei ceremonii desfăşurate la Tokio, celebrul luptător japonez de sumo, Asahifuji, i-a fost decernat titlul de „mare campion" devenind astfel cel de-al 63-lea yokozuna din istoria acestui sport cu o vechime de peste 2 000 de ani. „Aş vrea să nu-i dezamăgesc pe cei care mi-au acordat acest titlu care reprezintă cea mai mare onoare din viaţa unui campion. În ceea ce voi face în viitor va fi cuprinsă toată forţa mea de muncă, deoarece doresc să duc acest sport pe culmile perfecţiunii" — a declarat Asahifuji la sfîrşitul ceremoniei. În vîrstă de 30 de ani, avînd o greutate de 239 kg. Asahifuji bate tot ce-i iese în cale. Cred şi eu. După ce-i ca un... rinocer se mai dă şi cu ulei, iar de păr nu-l poţi prinde că-i ras în cap. Numai japonezii puteau inventa acest sumo...

Fotbal american... sovietic!

În Franţa, nu demult, a avut loc un meci inedit: s-au întîlnit echipele de fotbal american „Argonauţii" din Aix-en-Provence şi „Urşii" — aceasta din urmă venită din U.R.S.S. Sovieticii au studiat pe casete video numeroase partide ale profesioniştilor americani însuşindu-şi elemente de tehnică, strategie şi, nu în ultimul rînd, de selecţie. Pentru că în Statele Unite, gabaritul ideal al jucătorilor de fotbal este, în medie, de 102 kg, la 1,90 m înălţime. Antrenorul sovietic Dimitri Fomkin a mers mai departe, greutatea jucătorilor fiind de 115 kg, la 1,96 m înălţime.

Bineînţeles, presa franceză nu s-a abţinut de a comenta cu maliţiozitate: „Este inutil să mai vorbim despre legendara penurie alimentară moscovită, iar acestor coloşi le trebuie hrană şi nu de oricare. U.R.S.S. se sacrifică pentru a-i hrăni după reţete dietetice bine stabilite. Şi, în plus, au probleme cu echipamentul. Majoritatea echipelor sovietice joacă în „ginşi" şi căşti de motociclist. Nu însă şi „Urşii" care au de toate". Mă rog, mă rog.

BIBLIOTECA „ASTRA" SIBIU

Tribuna Sporturilor

SUPLIMENT SĂPTĂMÎNAL DE INFORMARE SPORTIVĂ AL COTIDIANULUI INDEPENDENT TRIBUNA

Anul I
nr. 26
3—10 septembrie 1990
4 pagini
2 lei

Handbal div. A (m)

Înfrîngere în prima etapă

● Independența Carpați Mîrșa — „Poli" Timișoara 25—27 (12—15). A debutat o nouă ediție a campionatului național de handbal, div. A, avîndu-i între protagoniști și pe tinerii sportivi de la Mîrșa, care, cu toate că nu au putut obține victoria în fața puternicei echipe timișorene (victorie dorită fierbinte de ei, precum și de numeroșii spectatori, cu toate că partida s-a desfășurat la concurență cu fotbalul) s-au exprimat frumos în teren, practicînd un handbal modern și spectaculos, luptînd cu dîrzenie și dăruire cu mai valorosul lor adversar.

Sarcina antrenorilor Drăgan și Cornea este foarte dificilă în acest campionat. După ce cu răbdare, profesionalism și pasiune au reconstruit o echipă, din propria ei „cenușă", ei au trebuit să asiste neputincioși la plecarea a 5 jucători (Kenzel, Bock, Schenker, Kaika și Drotlef), „balonul" de oxigen ce părea a fi revenirea lui Becicheri și Cojocaru „spărgîndu-se" după efectuarea cantonamentului, cînd cei doi, acuzînd puternice atracții „sudice" au plecat să joace în Italia.

În aceste condiții, duminică dimineața în sala sporturilor din Mîrșa, echipa gazdă a luptat cu exemplară dăruire și cu o certă știință cu o echipă puternică, bine rodată, care a practicat o apărare agresivă, în multe cazuri peste limitele regulamentului și care a beneficiat și de trei decizii favorabile ale arbitrilor în momente „fierbinți". Ce li se poate reproșa elevilor lui Drăgan și Cornea? O excesivă pripeală și lipsă de concentrare în finalizarea acțiunilor ofensive, neutilizarea eficientă a contraatacului și angrenarea în stilul oaspeților, care au fragmentat permanent jocul. Dar, dincolo de toate acestea, tinerii handbaliști de la Mîrșa au lăsat o frumoasă impresie.

Pînă în min. 7 scorul este egal (2—2). Apoi oaspeții se distanțează (2—4, min. 11) pentru ca la jumătatea primei reprize scorul să fie din nou egal (5—5). Urmează două ratări consecutive ale gazdelor, sancționate prompt de către timișoreni, o bară a gazdelor și scorul devine 5—8 în min. 19. În această repriză mîrșenii mai trimit de două ori mingea în bară, repriza încheindu-se cu scorul de 12—15. Să remarcăm că scorul nu a luat propor-

(Continuare în pag. a III-a)

Octavian RUSU

FOTBAL, DIVIZIA A

Gîrjoabă a limitat proporțiile scorului!

F.C. Inter—F.C. Farul 2—1 (1—0)

Cu gîndul la pasărea de pe gard (vă reamintiți desigur meciul cu cîntec, sub arbitrajul vîlceanului Gh. Constantin, din primăvară, terminat la egalitate), constănțenii s-au baricadat în preajma propriului careu, suportînd cu stoicism dominarea interiștilor. Aceștia au etalat un joc plăcut ochiului, în continuă mișcare, cu derutante schimbări de direcție, învăluiri și centrări, dar defensiva litoralului nu s-a „predat", în spatele ei aflîndu-se excelentul Gîrjoabă, cel care avea să fie eroul partidei. Și jocul a „curs" aproape în permanență spre poarta constănțeană, mereu asediată, însă golul va întîrzia fie din cauza intervențiilor de excepție ale goalkeeperului oaspe (min. 15, 28, 30, 37, 38 etc.), fie din pricina blocajelor de ultimă clipă ale fundașilor adverși. Frenetic încurajați de galerie, interiștii nu-și drămuiesc efortul și, în min. 45, activul Stănescu centrează în diagonală, balonul îi depășește pe fundașii adverși și, venit ca un bolid, liberoul B. Bucur catapultează mingea în plasă de la patru metri.

Imediat după reluare, sibienii reiau ofensiva, dar și... caruselul ratărilor, Bucur (min 47), Văsîi (min. 48, luft la un metru de poartă) și Zotincă (min. 50, bară!) neputînd finaliza. Același talentat Zotincă greșește cu puțin un splendid voleu (min. 59), apoi Laurențiu, singur cu Gîrjoabă (min. 63), întîrzie șutul de... 2—0, portarul oaspe parează în extremis șuturile lui Jurcă (min. 68 și 73) și ocaziile ratate se vor răzbuna în min. 84 cînd, după o lovitură de colț, fundașul Moraru, nemarcat, va egala din interiorul careului mare. Deziluzie justificată în „tribunele" stadionului, nu însă și în echipa interistă, care repară imediat... nedreptatea de pe tabelă: în min. 85, Predatu șutează spre gol și oaspeții acordă greu corner. Execută Jurcă, D. Munteanu reia spre poartă, Dumitru deviază balonul care intră în plasă, ca autor al golului noi creditîndu-l pe D. Munteanu. Iată, așadar, pe parcursul a numai 60 de secunde, suporterii echipei sibiene au parcurs drumul de la agonie la extaz! Așa s-a scris istoria acestei partide antrenante în care „vioara întîi" a fost, de departe, F.C. Inter, o echipă în evident progres, care a cîștigat mult în omogenitate și care etalează un joc spectaculos, ofensiv. Cînd va rata mai puțin, formația pregătită cu competență de Viorel Hizo și Ghiță Țurlea se va putea bate inclusiv pentru... podiumul diviziei A! A arbitrat bine Grigore Macavei din Deva.

F.C. Inter: Blid — **Cotora, Mihali, B. Bucur, Stănescu** — **Jurcă**, Mărgărit (min. 80, Boar), **Zotincă, D. Munteanu** — Laurențiu (min. 82, Predatu), Văsîi. **F.C. Farul: Gîrjoabă — Dumitru, Moraru, Dinu**, Mangri — Mustacă (min. 82, Funda), **Birboră, G.** Mihai (min. 49, Vintilă), Zahiu — Stere, B. Oprea

Mircea BIȚU

La Păltiniș am văzut „crescînd" o cabană!

Bătrîna cabană a Clubului Sportiv Școlar „Șoimii" Sibiu din stațiunea Păltiniș care va împlini curînd 12 ani, are — hai să anticipăm puțin — o surioară pe care am văzut-o crescînd cu efortul unor oameni cu adevărat extraordinari. Dar s-o luăm cu începutul și să vă spunem că, înțelegînd prioritățile unui club sportiv a cărui producție netă este... performanța, primăria municipiului Sibiu a repartizat C.S.Ș. „Șoimii" un important perimetru, în spatele vechii cabane, pe care a și prins contur (vezi montajul fotografic) o cabană de toată frumusețea.

Fundația au făcut-o meșterii E.P.C.F.L.-ului, între 1 iunie 1989—9 august 1990, zi în care au intrat în acțiune „băieții" maistrului Angel Dobre de la I.F.E.T. Piatra Neamț, firmă serioasă, cu lucrători care-și știu meseria și care nu concep să se abată de la cuvîntul dat. „Am o formație de 6 oameni (Neculai Nica, Toader Costan, Dumitru Mogan, Iulian Radu, Adrian Radu și Daniel Cosma), cu care execut această lucrare numită în limbajul proiectantului „Casă din lemn tip BANIAȘ 3 Piatra Neamț — ne-a spus maistrul Dobre. Costul lucrării este de 1,3 milioane lei, mă refer doar la partea lemnoasă, promisiunea noastră fiind aceea ca în 10 septembrie a.c. să dăm cabana la cheie, cum se spune. Nu ne-am fi putut descurca atît de bine fără ajutorul neprecupețit al profesorilor de la catedra de schi a C.S.Ș. „Șoimii", care au făcut munca necalificată, transportînd pe umeri tone de material lemnos pe care ni l-au pus la îndemînă. Cred că îmi fac o datorie de conștiință mulțumindu-le acestor profesori de ispravă care au renunțat, cîteva săptămîni, la vacanță, muncind aici, la Păltiniș, cot la cot cu noi". Este vorba de profesorii Dorin Nan, Liviu Bischin, Mihai Răileanu, Mircea Bologa, Dan Ungureanu și, de cabanierul Doru Preda, oameni demni de admirație care și-au pus „semnătura" pe acest obiectiv ce vine să întregească baza materială a schiului sibian!

Noua cabană dispune de 17 camere — dormitor cu 4 și 6 locuri, de un club (80 m.p.) cu oficiu, un atelier pentru repararea și montarea schiurilor, o încăpere pentru uscarea clăparilor, patru grupuri sociale și o cameră rezervată cabanierului. Profităm de ocazie pentru a reaminti conducerii E.P.C.F.L. Sibiu că o serie de lucrări trebuie grabnic finalizate: realizarea stîlpilor de susținere a copertinei; șapele din beton în holuri și club; centrala termică; instalația de încălzire (caloriferele) și cea electrică. Sînt lucrări ce pot fi atacate acum, pînă timpul este favorabil, astfel încît odată cu prima ninsoare, elevii schiori să-și poată desfășura activitatea în condiții corespunzătoare! Nu ne îndoim că prefectura, primăria municipiului, Inspectoratul Școlar Județean și Direcția Județeană a Sporturilor își vor aduce și ele contribuția la dotarea cu mobilier, mochetarea camerelor, la achiziționarea celorlalte necesități (sobă, frigider, mese, bănci, lenjerie, stație de amplificare etc.) care să facă, încă din această iarnă, cabana locuibilă.

„Intenția noastră — a ținut să precizeze prof. Dorin Nan — este să realizăm aici, în Păltiniș, un modern complex sportiv care să permită, pe tot parcursul anului, desfășurarea optimă a activităților sportive propriu-zise și a celor școlare. În vecinătatea noii cabane se află, după cum vedeți, pîrtia dotată cu două baby-lifturi. Vrem să mai amenajăm un poligon pentru învățarea și perfecționarea tehnicii de bază în schi. Tot aici vrem să refacem terenul (betonat) de handbal, care iarna poate deveni patinoar, ideea fiind aceea ca activitatea de pregătire specifică să se desfășoare non-stop. În perspectivă, dorim ca în clubul cabanei să funcționeze o clasă I—IV, atît pentru copiii angajaților permanenți din stațiune, cît și pentru sportivii sosiți în tabere de pregătire, care vor avea în acest fel continuitate la cursuri".

Așadar, proiecte ambițioase, planuri frumoase — toate realizabile — și o mînă de oameni ce trudesc ca ele să prindă cît mai curînd posibil contur. Numai astfel putem spera că schiul sibian va lansa în marile concursuri o nouă Mihaela Fera!

Mircea BIȚU

4 plus 1 în Franța

2. Am trecut prin localități rurale foarte pitorești în care preocupările locuitorilor pentru agricultură se împletesc foarte bine cu cele pentru turism. Această îmbinare, care a fost impusă de condițiile geografice și economice, i-a făcut pe localnici să-și amenajeze casele astfel încît să poată primi pe orice trecător care dorește să petreacă cîteva zile pe acele meleaguri. Văzînd acele locuri ne-am întors cu gîndul la pitoreasca noastră țară, la minunatele zone de deal și munte, care nu sînt mai prejos cu nimic față de cele pe care le-am parcurs în Franța, fiind convinși că turismul rural este posibil și la noi. Ne-am oprit în seara zilei de 20 iulie în localitatea de munte St. Claude, care seamănă mult cu Herculane, înnoptînd la campingul din localitate, după o baie strașnică la piscina din incinta acestuia. În 21 iulie, spre prînz, am ajuns pe valea rîului Arve — cel care izvorăște din Masivul Mont Blanc. Ziua senină ne-a permis să vedem cel mai înalt vîrf din Europa, fiind marcați de o imensă emoție în fața splendidei perspective ce ni s-a deschis în fața ochilor. La San Gervais — oraș situat de-o par-

(continuare în pag. a III-a)

Dorin NAN

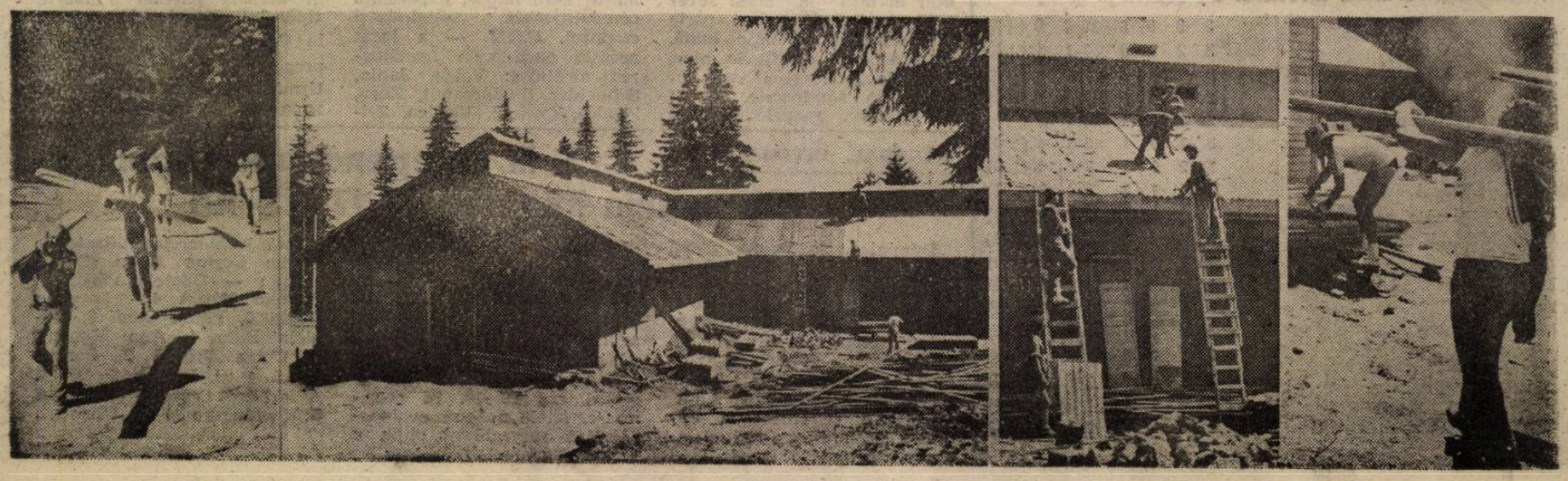

FOTBAL, DIVIZIA B, SERIA A II-A

Pe terenul din str. Sevastopol

Şoimii I. P. A. S. — Drobeta Turnu Severin

5-0 (2-0)

Aşadar o splendidă şi categorică victorie asupra echipei lui Vişan, Balaci, Donose et. comp., formaţie care în campionatul trecut emitea pretenţii la promovare. Întîlnirea era privită cu multă circumspecţie dată fiind indisponibilitatea a două piese de bază: Mihăilă şi Ştef, ambii accidentaţi. Dar, spre lauda tuturor — jucători şi antrenori — aceştia au reuşit să ne ofere un joc excelent — mai ales în prima repriză — cu multe goluri, unul mai frumos decît celălalt şi cu cel puţin tot atîtea ocazii clare ratate.

Severinenii au venit la Sibiu cu intenţia declarată şi cu promisiunea făcută preşedintelui clubului — Dumitru Vişan — de a nu pierde. Dar după numai 4 minute Ucidău — excelent pe toată durata partidei — este lansat precis de Mărginean pe un culoar liber şi din colţul careului de 16 m şutează excepţional sub tranversală: 1—0. Şoimii atacă în valuri şutează des la poartă forţînd echipa severineană la o apărare agresivă, uneori dură. Minutul 20 aduce cel de-al doilea gol: Petre Ucidău centrează perfect peste toată apărarea, Bîrsan recentrează de pe partea opusă şi Munteanu, cu capul, înscrie plasat. Gol de chinogramă mult aplaudat de spectatori.

Oaspeţii obţin în min. 30 o lovitură liberă din apropierea colţului terenului. Şutează foarte periculos Mănescu şi Szebin respinge cu dificultate. Al treilea gol, din min. 40, este creaţia lui I. Gheorghe care îl deschide în diagonală pe Bîrsan şi acesta, cu un şut înşelător, îl învinge pe Racoltea.

Repriza a doua mai echilibrată — cu situaţii periculoase şi ratări la ambele porţi — a fost mai aspră şi cu „numai" două goluri ale gazdelor. În min. 79, la o bîlbîială în lanţ a oaspeţilor, Giugiumică, răsărit ca din pămînt, le fură mingea şi rotunjeşte scorul la 4—0. După numai 6 minute, Giugiumică îl lansează pe Bîrsan, cursă a acestuia, centrare precisă spre proaspătul intrat Coldea care stabileşte scorul final: 5—0.

Deci după 3 partide sibienii realizează 4 puncte şi un golaveraj excelent 7—1.

Şoimii I.P.A.S.: Szebin — D. Popa, Banciu, Lungu, Armenean — Giugiumică, Tenghea, Munteanu, (min. 78 Coldea) Mărginean (accidentat şi înlocuit în min. 13 cu I. Gheorghe) — Ucidău, Bîrsan.

I. PLEŞCA

Acel minut unu...

Tractorul Braşov — Gaz metan Mediaş

3-1 (1-0)

Mare ocazie a gaziştilor în chiar primul minut de joc, cînd Cenan „aruncă" mingea peste portarul gazdelor, ieşit lateral, dar Năstase nu nimereşte ţinta. A fost acesta un moment care putea să schimbe decisiv destinul unei partide, care s-a desfăşurat cu multă risipă de energie de ambele părţi. În min. 15, M. Gheorghe expediază o „bombă" de la cca. 20 metri şi Tractorul preia conducerea. Peste trei minute notăm un şut-centrare al lui Banches, care va fi reţinut cu dificultate de portarul braşovean. În min. 28, Folberth lansează un „proiectil", dar bravul Roşca reuşeşte să respingă. Acelaşi Folberth, foarte incisiv, peste numai un minut, va profita de o aglomeraţie în careul gazist şi este... 2—0. Treptat jocul se echilibrează şi pînă la finalul reprizei reţinem şutul lui Ologu (min. 37) dar balonul depăşeşte transversala.

După pauză, Roşca se remarcă în min. 49 şi 56, cînd temperează elanul gazdelor. Avem o bună ocazie de a înscrie în min. 58 prin Cenan care şutează puternic, portarul nu poate reţine în prima fază, Năstase încearcă să recupereze, dar portarul braşovean revine. Şi cum ocaziile se răzbună, în min. 66, proaspătul intrat Glăvan îl învinge pe Roşca de la cca 6 metri. Combinăm din ce în ce mai bine, gazdele par mulţumite de rezultat, iar gaziştii vor avea... trei ocazii: Ologu (min. 71), Handrea (min. 73) şi Banches (min. 77). La 3 minute după intrarea pe teren (min. 80) a lui Ţiglariu, acesta va înscrie un gol superb după o combinaţie cu Cenan şi Ferenţ. Raport de cornere: 3—3. Cu scăpări arbitrajul lui I. Spătaru (Timişoara). Cartonaşe galbene: Petre, respectiv Schuller, Ologu, Savu.

Gazul metan a aliniat formaţia: Roşca — Solomon (min. 32, Ferenţ); Biro, Aloman, Schuller — Ologu, Cenan, Savu (min. 77 Ţiglariu), Banches — Handrea, Năstase.

Cornel FUGACIU

CLASAMENTUL DIVIZIEI B, (seria a II-a)

1. Electroputere Craiova	3	3	0	0	10-2	6 (+2)
2. C.S. Tîrgovişte	3	2	1	0	7-1	5 (+1)
3. ŞOIMII I.P.A.	3	2	0	1	7-1	4 (0)
4. Sportul 30 Decembrie	2	2	0	0	5-0	4 (0)
5. Progresul Bucureşti	3	2	0	1	6-3	4 (0)
6. Tractorul	3	2	0	1	5-3	4 (0)
7. Met. Slatina	3	2	0	1	7-6	4 (0)
8. F.C.M. Caracal	3	1	1	1	3-4	3 (—1)
9. Fl. Moreni	3	1	0	2	3-3	2 (0)
10. GAZ METAN MEDIAŞ	3	1	0	2	5-6	2 (0)
11. Autobuzul	3	1	0	2	5-8	2 (0)
12. Montana	3	0	2	1	1-4	2 (—2)
13. Pandurii	3	1	0	2	3-7	2 (0)
14. Minerul Motru	3	0	2	1	1-5	2 (0)
15. A.S. Drobeta	3	1	0	2	3-8	2 (0)
16. I.C.I.M. Braşov	3	1	0	2	2-7	2 (0)
17. Chimia Rm. Vîlcea	3	0	1	2	3-5	1 (—1)
18. Mecanică fină Bucureşti	2	0	1	1	1-4	1 (+1)

Minutul 91'

A fost o etapă ceva mai animată aceasta de duminică, deşi la capitolul „surprize" poate fi înscris doar punctul cîştigat de brăileni la Ploieşti. Au fost marcate 27 de goluri, dintre care 13 în prima repriză, s-au acordat 8 penalty-uri (3 ratate) şi au fost eliminaţi patru jucători de pe teren. E mult, e puţin? Vom vedea ce ne-aduc cupele europene şi Campionatul Continentului.

● **Steaua — F.C.M. Braşov 4—1 (2—1).** O nouă vedetă se pare că va avea echipa militară în persoana lui Ilie Stan, dacă nu cumva e un foc de paie. Braşovenii n-au rezistat decît o repriză, după care s-au desumflat. Autorii golurilor: Săvoiu (min. 2), Ilie Stan (21 şi 58 din 11 m), Ungureanu (74), respectiv Pîrvu (26). ● **Jiul — Dinamo 1—2 (1—0).** Minerii n-au putut (sau n-au vrut?), să-i bată pe dinamovişti. Ei au condus cu 1—0 — gol înscris în min. 3 de Bicu — pentru că în final s-o ia pe coajă, pentru oaspeţi marcînd Mateuţ (84) şi Damaschin I (88). ● **Universitatea Craiova — F. C. Bihor 4—0 (1—0).** Orădenii n-au reuşit încă să acumuleze vreun punct, în vreme ce oltenii — la prima lor prezenţă în faţa propriilor suporteri — se dovedesc teribil de ambiţioşi. Au marcat: Ciurea (21 şi 65, ambele din 11 m) şi Ad. Pigulea (50 şi 58). Comentatorul radio S. Domozină a vrut să facă pe spaniolul la primul gol, numai că în loc să răcnească, goooollll!, a gemut „golăăăă!" Iar la „penalty" i-a zis „penaltiu". Radio — praz... ● **Petrolul — F.C.M. Progresul Brăila 1—1 (1—1).** Pace şi prietenie la Ploieşti. Au marcat: G. Lazăr (29), pentru gazde, respectiv V. Radu (42). ● **Corvinul — „U" Cluj 1—0 (1—0).** Portarul clujean Nagy a apărat în min. 82 şi 83 două lovituri de la 11 metri, dar ce folos. A înscris Uleşan (36). Coordonatorul emisiunii radio, Ion Ghiţulescu i-a tăiat de cîteva ori macaroana agasantului Ilie Dobre, care ar trebui să se lase de meserie. ● **Sp. Studenţesc — Gloria Bistriţa 4—1 (2—1).** Echipa studenţilor a jucat doar cu 500 de spectatori în tribune (Dacă nu-i cheamă pe mineri, dă faliment!). Au marcat: Stănici (7, din 11 m şi 68), Răduţă (16 şi 83), respectiv Iftode (42, din 11 m). ● **F. C. Argeş — Rapid 2—1 (0—1).** „Prunarii" n-au putut cîştiga pînă n-a venit poliţia să-i scoată din tribune pe chibiţii din Grant (după „scene abominabile", vorba crainicului D. Pelican). A deschis scorul Cociureac (4), a egalat Vlădoiu (54), tot el a adus avantaj gazdelor (60) pentru ca, în min. 83, Ciurea să apere lovitura de la 11 m executată de Ţîră. ● **„Poli" Timişoara — S. C. Bacău 1—0 (0—0).** Singura formaţie studenteasă învingătoare, dar după cîte emoţii şi abia în min. 90 (gol realizat de Stoicov), băcăuanii jucînd din min. 10 în 10 oameni prin eliminarea ... celebrului Gireadă. Arbitrul O. Şţreng (Oradea) şi-a făcut datoria... (n.i.d.).

Doar trei puncte pentru oaspeţi

CLASAMENTUL DIVIZIEI A

1. Steaua Bucureşti	4	3	1	0	14-3	7 (+3)
2.-3. Dinamo Bucureşti	4	2	2	0	5-2	6 (+2)
Sportul Studenţesc	4	3	0	1	7-4	6 (+2)
4. Corvinul Hunedoara	4	3	0	1	6-4	6 (+2)
5. F.C. INTER SIBIU	**4**	**3**	**0**	**1**	**6-5**	**6 (+2)**
6. Rapid Bucureşti	4	2	1	1	12-6	5 (+1)
7. Universitatea Craiova	4	2	1	1	6-2	5 (+1)
8. F.C. Argeş	4	2	1	1	6-4	5 (+1)
9. F.C.M. Braşov	4	2	0	2	7-5	4 (0)
10. F.C. Farul	4	2	0	2	5-4	4 (0)
11. Poli Timişoara	4	1	2	1	3-3	4 (0)
12.-13. Gloria Bistriţa	4	1	1	2	6-7	3 (—1)
S.C. Bacău	4	1	1	2	3-4	3 (—1)
14. Petrolul Ploieşti	4	1	1	2	3-6	3 (—1)
15. Jiul Petroşani	4	1	1	2	3-8	3 (—1)
16. „U" Cluj	4	0	1	3	0-6	1 (—3)
17. Progresul Brăila	4	0	1	3	1-9	1 (—3)
18. F.C. Bihor	4	0	0	4	1-12	0 (—4)

Pe ultima coloană — „clasamentul adevărului".

PE SCURT

DIVIZIA C

● **Carpaţi Mîrşa — Avîntul Reghin 2—0 (1—0).** Gazdele încep în forţă şi, după o suită de şarje ofensive, deschid scorul în min. 14 prin Ciorogar. Oaspeţii echilibrează în continuare disputa şi-şi trec în cont o... bară. Odihniţi pe gazon, ca rugbiştii, din lipsă de... vestiare (!?), mîrşenii domină după reluare, punctează prin Turc (min. 75), fosta divizionară B nu renunţă, mai obţine o bară şi meciul se încheie cu succesul meritat al elevilor lui P. Purima şi M. Ciolacu. Gazdele au aliniat formaţia: M. Flichiş — Turc, Stoica, N. Sălaghe, Drîndea — Cocan, D. Flichiş (min. 70, Holom), Terteci, Iancu (min. 30, Ciogu) — S. Sălaghe, Ciorogar. **(M. APOSTOLACHE).**

● **Carpaţi Agnita — Electrometal Cluj 2—1 (1—0).** Joc frumos, angajant, cu multe faze fierbinţi la ambele porţi. Superiori tehnic şi tactic, agniţenii au învins pe merit prin golurile marcate de Nichifor (min. 40) şi Moldovan (min. 50). Gazdele au aliniat formaţia: Novac — Moraru, Pavel, Irimie, Ţînţ — Moldovan, Popa, Tîrziu — Nichifor, Sîia (min. 55, Ionescu), Crăciun (Ştefan COPILAU). ● **Minerul Lupeni — C.S.U. Mecanica Sibiu 2—0 (1—0).**

● **DIV. B. Seria a II-a:** C.S. Tîrgovişte — Pandurii Tg. Jiu 4—0; Progresul Buc. — Min. Motru 4—0; F.C.M. Caracal — Chimia Rm. Vîlcea 1—1; Met. Slatina — Autobuzul 3—2; Sp. 30 Decembrie — Flacăra Moreni 2—0; Montana Sinaia — Mec. fină 0—0; Electroputere — I.C.I.M. 3—0. Pe primele locuri: Electroputere 6 p, C. S. Tîrgovişte 5 p, Şoimii I.P.A. 4 p. ● **Seria a III-a:** C.F.R. Timişoara — C.S.M. Vagonul Arad 2—0; Armătura Zalău — Unirea A. Iulia 2—0; C.I.L. Sighet — Gloria Reşiţa 0—0; Met. Cugir — Chimica Tîrnăveni 2—0; C.S.M. Reşiţa — Aurul Brad 1—0; A.S.A. Tg. Mureş — F. C. Maramureş 2—0; Vulturii Lugoj — U.T.A. 1—0; Strungul — Metalul Borşa 2—0; Olimpia S.M. — A.S. Progresul Timişoara 1—0. Pe primele locuri: Unirea A. Iulia 5 p, C.F.R. Timişoara şi A.S.A. cu cîte 4 p. ● **(Echipe de tineret): F. C. Inter — F. C. Farul 2—0 (1—0).** Joc de excelent nivel tehnic, care merită un premiu de frumuseţe. Oaspeţii au dat o replică puternică, mai ales în prima repriză, după care — mai motivaţi, adică mai ambiţioşi — tinerii interiştii s-au impus cu autoritate. Elevii lui Jan Gavrilă au deschis scorul în min. 16 prin Argintaru, iar în minutul următor portarul Horia Nedelcu şi-a demonstrat calităţile apărînd lovitura de la 11 m executată de Rădulescu. În min. 82, la prima atingere a balonului, R. Luca marchează al doilea gol al gazdelor. A arbitrat corect Gh. Simcso din Deva. Sibienii au aliniat formaţia: H. Nedelcu — Terchilă — Tolciu, Chioar, Comăniciu, Tîlvan (min. 76, R. Luca) — Demian, Sobius (min. 80, Popenţa), Argintaru — Cîşmăroiu (min. 60, Niculescu), Jijie (min. 50, Tărtăreanu). ● **LA JUNIORI:** Şoimii I.P.A. Sibiu — Pandurii Tg. Jiu 1—0 (1—0).

RUGBY — Cupa F.R.R.

Ştiinţa Petroşani — C.S.M. Sibiu 27-3

Fidel ţelului propus, antrenorul Emil Sîrbu a aliniat, şi în această a II-a etapă de cupă, o formaţie tînără, care deşi învinsă la acest sever scor, a avut în prima parte a jocului o prestaţie bună, în ambele faze, atît în atac, unde de două ori a avut posibilitatea să înscrie, cît şi în apărare, gazdele reuşind să înscrie în prima repriză doar 7 puncte. În repriza secundă petroşenenii, avînd un singur titular absent în formaţie, s-au impus, experienţa competiţională spunîndu-şi cuvîntul. C.S.M. — a jucat această partidă în următoarea alcătuire: Voicu, Jabin, Schneider (Pădureanu), Zuzu, Prodea, Cocîrcă, Vasilca, Zeicu, Dobre (Dragomir), Galamâz, Anton, Sbîrcea, Bondoc, Banciu II. Svaricec (Dobre). Promiţătoare evoluţia în această partidă a foarte tînărului Banciu II, junior la C.S.Ş. Şoimii în formaţia pregătită de Mircea Beianu. Următoarea etapă a cupei în 16.09.1990 **(G. Radu)**

HANDBAL, DIVIZIA B (f)

C. S. M. Independenţa Cedonia — Nitramonia Făgăraş 31-17 (13-10)

Duminică, în prima etapă a diviziei B, Sala Armatei din Sibiu a găzduit partida dintre echipa locală şi eterna ei rivală din Făgăraş. Noua echipă sibiană, cu o medie de vîrstă de sub 22 de ani, avîndu-i la conducerea tehnică pe profesorii Lucian Albu (principal) şi Gheorghe Bădeanu (secund), a reuşit printr-un excelent joc tactic să-şi depăşească net adversarele. Dacă în prima repriză jocul a fost oarecum echilibrat, Oană punctînd din toate poziţiile, în actul doi gazdele se dezlănţuie, înscriu gol după gol, în timp ce făgărăşencele cad fizic şi în min. 40 scorul era 19—10. În continuare, fetele noastre evoluează fără greşeală şi obţin o victorie confortabilă.

Iată jucătoarele utilizate de gazde: Corina Tincu (Elvira Irimie) — Daniela Păiş 3, Aurelia Muşat 4, Lacrima Naghi 5, Paula Oană 8, Daniela Buta 4, Ana Mohanu 3, Doina Frăţilă 2, Corina Buică 1 şi Iuliana Rotar 1. A arbitrat cuplul craiovean C. Ştefănescu şi V. Ghencea.

Ilie IONESCU

ŞOIMII ÎN SERIAL

de Constantin A. MAISNER

Şoimii activează în seria a IV-a a Diviziei B. Primul joc disputat la Sibiu cu Mureşul Tg. Mureş este pierdut de Şoimii cu 2—1. Golul sibienilor este înscris de Secărea. „Arbitrul oficial neprezentîndu-se, meciul a fost condus de d. Cornel Dordea, care prin modul autoritar şi competent în care a ştiut să conducă ostilităţile, a reuşit să mulţumească ambele tabere." (G. Sport. 1934 Sept.) Nici în al doilea joc, tot la Sibiu, nu reuşesc să cîştige, terminînd la egalitate: 2—2. Golurile Şoimilor au fost înscrise de Sfetea şi Băicoianu. Meciul următor, disputat tot la Sibiu cu Şcoala Sportivă Sibiu se termină tot la egalitate 1—1. Punctul sibienilor este marcat de Băicoianu. După cum se vede, Şoimii sînt şi descompletaţi şi într-o formă slabă. Chiar presa menţionează: „Şoimii cu o echipă şubredă se deplasează la Alba Iulia. Unirea va constitui un adversar dificil pentru sibieni. Pentru a învinge oaspeţii trebuie să se întrebuinţeze serios. Va conduce jocul Anton Gheorghe din Sighişoara." (Gazeta Sport. Oct. 1934). Pronosticul este confirmat de rezultatul de pe teren: 5—0 pentru Unirea. Forma slabă se confirmă şi în jocul următor la Sibiu cu Vitrometan Mediaş, terminat la egalitate: 0—0. Parcă luase în antrepriză jocurile egale pentru că la meciul următor, la Simeria, cu C.F.R. din localitate, termină cu 2—2. Comentatorul consideră că pentru Şoimii, egalul obţinut „este un rezultat neaşteptat de bun". În ultimul joc cu Şcoala Sp. Sibiu, Şoimii sînt învinşi cu 3—2, clasîndu-se pe ultimul loc al seriei. Fără discuţie acest punct critic trebuia depăşit. De aceea Şoimii abordează returul din primăvară cu toată vigoarea. În formaţia Şoimilor apar nume noi: pe lîngă Lindner, Apolzan, Astalus II, Băicoianu, mai apar: Cora, Mazilu, Şerb, Oană, Sîrbu, Cojocaru, (Duduleanu, Löprich).

E de remarcat apariţia talentatului jucător Ilie Oană care plecat mai tîrziu la Iuventus, va parcurge o carieră strălucită în fotbal, atît ca jucător cît şi ca antrenor. Returul începe şi iată surprizele: Şoimii, ultima clasată, învinge la Tg. Mureş echipa „Mureşul", cea care avea să cîştige campionatul seriei. „Şoimii au jucat frumos şi cu însufleţire meritînd victoria, golurile au fost înscrise de Mazilu şi Băicoianu.

Cei mai buni de la Şoimii au fost: Apolzan, Astalus II şi Mazilu." (Gaz. Sp. 14 Apr. 1935). Urmează 1—1 cu Vitrometan la Mediaş, a înscris Sîrbu şi 3—2 cu Unirea Alba Iulia, după ce la pauză au condus cu 3—0. Şoimii mai au încă în formaţie jucători de valoare. Astfel, pentru meciul dintre Liga de Est şi Liga de Centru, sînt selecţionaţi în Liga de Centru jucătorii şoimişti Apolzan, Astalus şi Petricioiu. Cu tot începutul slab în campionatul 1934/35, Şoimii reuşesc să se menţină în divizia B prin revirimentul puternic din retur. Pentru campionatul 1935/36 Şoimii strîng rîndurile şi încearcă o revenire în prima divizie, cu o echipă întinerită, luptă cu multă dăruire, dar soarta nu le surîde. Şoimii — Sticla 4—1. Au marcat pentru Şoimii Oană (2), Băicoianu şi Cora.

În jocul următor, „Şoimii domină şi Mureşul învinge", scrie comentatorul: După ce Oană deschide scorul, Mureşul egalează şi cîştigă cu 3—1. Va trage greu în balanţă pierderea acestui joc pe care l-au avut în mînă. La 15 Sept. Şoimii — Şcoala Sport. Sib. 5—0. Punctele au fost marcate de Şerb Ilie (3), Oană şi Löprich. În clasamentul de toamnă, Şoimii ocupă locul 5. De pe acest loc, ei abordează returul cu deosebită îndîrjire. Şoimii — Mureşul 2—1. Joc aprig disputat. Ambele puncte pentru Şoimii au fost marcate de Oană Ilie (Gaz. Sport. 1936). O serie neîntreruptă de victorii îi duc pe Şoimii în lupta pentru primul loc. Din toate cele 7 jocuri din retur, Şoimii cîştigă 6, pierzînd un singur joc cu prima clasată, I.A.R. Braşov pe terenul acesteia.

La sfîrşitul campionatului 1935/36 Şoimii ocupă locul II cu 18 puncte, la două puncte de prima clasată I.A.R. Braşov. O deziluzie, consecinţă a jocurilor uşor pierdute în toamnă. În campionatul 1936/37, Divizia B se reorganizează din nou, cuprinzînd două serii a cîte 13 echipe fiecare. Şoimii vor activa în seria de vest. Unii dintre jucătorii de bază se retrag sau pleacă la alte echipe.

La sfîrşitul campionatului Şoimii ocupă locul 10 cu 18 puncte. Echipele Şcoala Sp. Sib. şi S.G.S.(H.T.V.) retrogradează. Şoimii mai puteau alinia: Lindner, Molnar, Kud, Nagy, Petricioiu, Bogdan, Löprich, Opriş, Secărea, Oană, Băicoianu.

Doi aşi ai motociclismului

Fraţii Dan şi Ion Bogdan

Priviţi fotografia. Îi cunoaşteţi pe cei doi tineri? Ei sînt sportivi de înaltă performanţă: cel din stînga fotografiei — **Dan Gheorghe Bogdan** — practică dirt-trackul în cadrul asociaţiei sportive I.P.A. Sibiu şi cum în cursele pe zgură poartă cască este normal să nu poată fi recunoscut; celălalt, **Ion Tiberiu Bogdan** practică motocrosul în cadrul Clubului Steaua Bucureşti. În rîndurile ce urmează vă prezentăm fişele celor doi fraţi. DAN GHEORGHE BOGDAN (23 ani) a debutat în dirt-track la vîrsta de 13 ani ca junior în cadrul asociaţiei sportive Voinţa Sibiu, avîndu-l ca prim antrenor pe Alexandru Pîs. După stagiul satisfăcut între anii 1985—1987 la Steaua, se transferă la asociaţia sportivă I.P.A. Sibiu sub bagheta lui Nicolae Riureanu. În acel an — 1987 — cucereşte titlul de campion naţional la perechi împreună cu Marius Şoaită şi cel cu echipa, deşi era încă junior. În campionatul de juniori ocupă locul 2 la individual, ca şi în 1988. În anul următor (ediţia 1989—1990) cucereşte medalia de bronz la individual seniori. ION TIBERIU BOGDAN (21 ani) debutează în anul 1983 ca junior II la Torpedo Zărneşti, avînd ca antrenor pe Paul Müllner. În acelaşi an devine campion naţional la juniori mici în cadrul categoriei 50 cmc la motocros. În anul următor, la aceeaşi categorie, ocupă locul 2. În anul 1985 devine campion naţional la cat. 80 cmc juniori mari, precum şi cu echipa Torpedo Zărneşti la aceeaşi categorie. În anul 1987 trece la Steaua, sub conducerea antrenorilor Gh. Ioniţă şi Alexandru Paximo, unde cucereşte titlul la cat. 80 cmc, apoi, tot în acelaşi an, locul 3 la cat. 125 cmc. În anii ce au urmat cucereşte medalia de argint la cat. 125 cmc juniori, iar la ediţia din acest an se clasează pe locul 3 cu o motocicletă defectă, iar la recenta finală de campionat, desfăşurată la Zărneşti, este blocat de un concurent maghiar fapt ce face să abandoneze cursa. Pînă la obţinerea unui motor nou, Ion Tiberiu Bogdan lucrează ca taximetrist la firma „Universal" Sibiu. Pasiunea celor doi piloţi nu este întîmplătoare, tatăl lor — **Gheorghe Bogdan**, a practicat motocrosul în cadrul asociaţiei sportive Voinţa

Ilie IONESCU

Foto: Vasile CÎRDEI

Handbal, divizia A, masculin

(urmare din pag. I)

ţii şi datorită contribuţiei decisive a portarului Nicolae Ştefan, aflat în formă foarte bună, ca de altfel şi înlocuitorul său.

După pauză echipierii de la Independenţa Carpaţi Mîrşa luptă cu exemplară dăruire, practică un handbal modern şi eficient şi în min. 42 egalează (17—17). Scoruri egale pe tabela de marcaj mai consemnăm în min. 34 (18—18), 37 (19—19), 51 (20—20), 52 (21—21), în această perioadă de timp gazdele avînd conducerea în minutele 46 şi 49. Oaspeţii se detaşează la două goluri diferenţă, dar gazdele, într-un superb şi spectaculos efort egalează în min. 56 (24—24). Cînd mai erau 40 secunde de joc, la scorul 25—26, băieţii noştri recuperează regulamentar o minge dar arbitrii Şerbu şi Dobre, din Bucureşti, fluieră fault, timişorenii continuă acţiunea şi termină victorioşi la o diferenţă de două goluri.

Pentru Independenţa Carpaţi Mîrşa au înscris: Beşta (8 goluri), Csavar (4), Tomuţia (4), Vătafu (4), Cojocar (3) şi Drăguşin (2).

OAMENI DE FOTBAL

Actualul coordonator tehnic al noii promovate în divizia B — Şoimii I.P.A. Sibiu — s-a născut la 13 mai 1931 în comuna Tilişca, judeţul Sibiu. Prima cunoştinţă cu fotbalul o face în 1946, la Tg. Jiu, unde a activat mai întîi ca junior apoi ca senior în echipa de divizia C, Panduriii Tg. Jiu. L-a avut ca prim antrenor pe Radu Golgoti. Din anul 1950 vine să-şi satisfacă serviciul militar la Sibiu unde joacă la echipa Metalul Sibiu (Arsenal) care activa în divizia B, avînd ca antrenori pe Anghel Marinescu şi Silviu Ploieşteanu, echipă cu care s-a situat pe locul 2 în anul 1954. Un an mai tîrziu pleacă la Bucureşti, la divizionara A — Progresul, echipă antrenată de Gică Nicolae care se clasează pe locul 3 în primul an de la promovare. În anul 1958 revine la Sibiu, la Progresul din localitate, echipă care se situează pe locul 2. În toamna lui 1959 pleacă la C.S.M. Reşiţa, în divizia B, ca jucător, iar din 1964 devine antrenor secund I. Ca antrenor a reuşit să promoveze pe C.S.M. Reşiţa, în anul 1972, în prima divizie a ţării. Din 1977 revine ca antrenor la F.C. Şoimii unde lucrează pînă în 1986, cînd se retrage la actuala echipă Şoimii I.P.A., unde a fost schimbat, la nevoie, cu alţi tehnicieni. Cea mai bună performanţă ca jucător o obţine cu Progresul Sibiu, cîştigătoare a „Cupei Primăverii", care în acel an a înlocuit divizia B.

Octavian Roşca (Poli Timişoara) Ion Jacotă (C.S.M. Reşiţa), Dumitru Vizitiu (C.S.M. Reşiţa — Jiul Petroşani), Alexandru Puşcaş (C.S.M. Reşiţa) sînt doar cîţiva dintre fotbaliştii generaţiei 1950 crescuţi de Monu Bratu.

Ilie IONESCU

4 plus 1 în Franţa

(urmare din pag. I)

te şi de alta a rîului Arve, la o altitudine de 900 m, neam întîlnit cu compatriotul nostru Mihai Tănase. 22 iulie a fost ziua contactului nostru cu organizatorii şi participanţii la Raid Junior '90. Pralognan la Vanoise, localitate turistică situată în centrul masivului căruia îi poartă numele, a reprezentat locul de plecare în această aventură pe munte a copiilor. S-au înscris 11 echipe (patru copii şi un însoţitor) din diferite zone ale Franţei şi noi — adică Alice Milu, Ştefana Vereş, Catrinel Naicu, Alin Găvozdea + subsemnatul — sub numele de Les Aigles (Şoimii) Sibiu. Întrecerile s-au desfăşurat pe parcursul a cinci zile (23—27 iulie). După deschiderea festivă, realizată în centrul localităţii ne-am deplasat cu telecabina la 2 023 m altitudine, pe Mont Blanc, unde am instalat tabăra de corturi, lîngă cabana de altitudine Le Pachut. Prima zi a fost rezervată alpinismului, mai exact escaladei. Mai întîi s-a realizat, prin intermediul ghizilor-monitor din Pralognan, iniţierea în tehnica de bază a urcării pe pereţi de munte, cît şi coborîrea acestora în rapel. A urmat apoi prima probă de clasament: coborîrea în rapel prin cascadă. Fiecare echipă a coborît prin cascada la Frache (aproximativ 30 m) după care, ajutîndu-se de o coardă, s-au lansat în apele învolburate ale rîului de munte Isertan care coboară spre Pralognan. Copiii au trecut cu bine această probă spectaculoasă şi interesantă. După-amiază a avut loc proba de escaladă contracronometru, probă la care a participat cîte un reprezentant de echipă. Catrinel Naicu a avut numărul doi de start, dar primul concurent a abandonat chiar din start, aşa că el a deschis traseul de aproximativ 40 m. cu două porţiuni dificile, urcînd foarte bine şi realizînd cel mai bun timp. Ocupînd locul I a situat echipa noastră după prima zi de concurs pe locul I în clasamentul general. Această comportare foarte bună a echipei noastre şi în mod special a lui Catrinel la proba de alpinism (pregătirea de la Cisnădioara dovedindu-şi utilitatea) a atras atenţia organizatorilor şi participanţilor care au simţit că românii nu au venit în Franţa să facă figuraţie.

Pe cînd o grevă a arbitrilor?

Biroul Federaţiei Române de Fotbal, în cadrul „pachetului" de hotărîri (păi, dacă Guvernul e cu „pachetul" de legi, pe care nu ştiu unde l-o fi rătăcit poşta!) adoptate s-a băgat şi-n viaţa arbitrilor şi-a observatorilor federali. Mă rog, altă conducere, alte neamuri de mulţumit, alţi amici de ghiftuit.

Dar s-o luăm băbeşte. Iniţial se stabilise ca din lotul A să facă parte 54 de fluieraşi, floarea nescuturată a cavalerilor negri din România. Mai apoi, ce s-au gîndit mintoşii: mulţi arbitri — puţină încărcătură de meciuri pe... fluier şi fanion, mulţi flămînzi la un ciolan pe care carnea s-a tot subţiat. Aşa că, harşt! pe 18 dintre ei i-au mazilit încă înainte de-a apuca să bage măcar un deget în borcanul cu miere (care-or fi cei 36 de fericiţi care au rămas în elită şi care nenorociţii traşi de picioare înapoi. Ce-or fi făcut ei în ultimii 5 ani?). Pentru loturile B şi C treaba a fost mai simplă, „biroul" stabilind 135, respectiv 470 de arbitri, aici fleicile fiind mai mici şi mai aţoase.

În fine, constatîndu-se că armata de observatori federali e cam ramolită şi nu mai poate duce lingura la gură fără să se pice pe piept, a fost lăsată la vatră. Noilor combatanţi — care trebuie să aibă ochi de vultur şi-un trecut fără pete (că de viitor vor avea ei grijă) — li s-a fixat ca limită maximă vîrsta de 60 de ani. Vai, vai! Care va să zică pentru muncă eşti considerat apt, adică întreg la minte şi la trup, pînă la 62 de ani, iar ca să stai în tribună, să mănînci seminţe şi să tragi cu coada ochiului 90 de minute la un meci de fotbal nu mai eşti bun după 60. Ori s-au gîndit legiuitorii că observatorii nu mai ţin la tăvăleală dacă-i vorba de un şpriţ oferit de gazde, că ştiţi cît de ospitalier e românul. În fine, au fost desemnaţi şi cei 27 de observatori federali pentru divizia A (de ce nu 25 sau 30 este altă enigmă pentru mine), iar echipele de B şi C au fost deocamdată doar ameninţate că din retur se vor trezi şi ele cu un oaspete în plus la masă. Alţi bani, altă distracţie. Nu m-aş mira ca în curînd cineva să vină cu ideea de a trimite observatori şi la partidele de diviziile A şi B feminine, că şi acolo ai ce „observa" (poate chiar mai multe!).

Una peste alta, e bine, adică nu-i foarte rău. Încă. Dar mai ştii ce ne rezervă viitorul? Ce ne facem dacă-ntr-o zi sindicatul arbitrilor şi observatorilor liberi declară o grevă generală cerînd plata baremurilor în valută? (n.i.d.).

DOLARI VERZI PENTRU ZILE NEGRE

Ca la marile case din lume, noua conducere a F.R.F. a organizat o conferință de presă la care s-au spus verzi și uscate. Despre cele uscate n-are rost să pomenim așa că să revenim la verzi, adică la dolari. Mircea Sandu, președintele federației a citit lista fotbaliștilor noștri vînduți peste granița și a făcut socoteala că s-au obținut pe ei 14 200 000 dolari. Adică, este vorba să se obțină, pentru că „sumele vor fi încasate eșalonat". Cu alte cuvinte, după ce că i-am vîndut pe cei mai buni fotbaliști la prețuri de... consignație, am acceptat și să fie plătiți în rate, ca soldurile: „Dați oricît și oricum numai să ne scăpăm de ei!" Halal afaceriști! Deci, Hagi (Real Madrid) — 4 milioane, Răducioiu (Bari) — 2,3 milioane, Lupu (Panathinaikos — 2 milioane — cu clauză: dacă dă randament în sezonul de toamnă, Gh. Popescu (P.S.V. Eindhoven) — 2 mil., Lăcătuș (Fiorentina) — 1,5 mil., Lupescu (Bayer Leverkussen) — 1,5 mil. Sabău (Feyenoord) — 1,5 mil. Rotariu (Galatasaray) — 800 000, Coraș (Panyonios) 50 000, Vaișcovici (Bursaspor) — 50 000, Majearu (Panahaiki) — 25 000, C. Pană I (Panahaiki) — 20 000. Silviu Lung așteaptă și el un contract cu clubul spaniol Logrones (Ce echipă va fi și asta că n-am auzit de ea. Nu-i vorba că nici Panahaiki n-a speriat pe nimeni pînă acum). În fine, făcînd eu socoteala „verzilor" încasați îmi ies 15 745 000, dar nu e cazul să facem mare caz de-o... omisiune de 1 545 000. N-am reușit să aflăm încă pe cît s-au vîndut cei plecați în Ungaria și-n Elveția, și-n Austria, că avem de-ai noștri peste tot (și în corturi lîngă zidurile Pragăi și prin R.D.G.... numai că ăia nu-s fotbaliști). Ba, să nu mint, s-a zis că pe cîțiva dintre cei plecați în Ungaria s-a obținut ceva material sportiv, că la noi și-n sectorul acesta „bate vîntul frunza-n dungă...".

Așa că, să vedem ce ne așteaptă în Campionatul European. Și să așteptăm ratele...

Cu cărțile pe față (III)

— un interviu cu Bernard TAPIE, președintele Clubului l'O.M. —

— Cu transferurile făcute în campionatul trecut ați stîrnit senzație. Waddle, Cantona, Amoros, Tigana, Deschamps etc. Și dumneavoastră sînteți dintre cei la care le mișună fotbalul prin cap.

— Acești bani de care vorbiți nu aduc nimic scandalos dacă toate conturile sînt clare. Și apoi nu aceasta este problema. Este o problemă de onestitate în gestiunea cluburilor. Nimeni nu se va interesa de casă, fie că-i vorba de 10 000, 100 000 sau un milion atîta vreme cît lucrurile sînt limpezi. Durerea este că pe măsură ce urcă spirala sumelor, se agravează, se deteriorează moravurile, intervine tentația și, implicit, apar delictele.

— Cum ar putea deveni moral fotbalul francez?

— Banii în fotbal nu reprezintă o chestiune de morală. Există atît escroci, cît și oameni inteligenți, onești ca și în toate celelalte domenii de activitate.

— Da, dar cum poate fi pus fotbalul pe drumul cel bun pentru a deveni viabil și competitiv? Nu poate fi scos din cadrul Legii din 1901 care interzice beneficiile?

— Aceasta-i soluția. Este indispensabil. Și, fiți atenți, vă dau o știre bombă, iar aceasta va revoluționa fotbalul francez: timp de doi ani, începînd din acest campionat, voi face totul pentru ca Olympique Marseille să se transforme în societate anonimă pentru o perioadă de probă de doi ani. Clubul va fi controlat de Ministerul Sporturilor și de Federația Franceză de Fotbal. După ce vor trece cei doi ani, împreună vom decide în acest statut. În acel moment vom avea adevărați gestionari în fruntea clubului, responsabili asupra propriilor lor finanțe. Și adevărați acționari. La Lille, spre exemplu, dacă președintele director-general dorește să clădească o echipă mare, va găsi fără dificultate un buget de 200 milioane de franci. Un alt exemplu, dacă Peugeot pune pe picioare o societate anonimă împreună cu clubul Sochaux, fiți siguri că ambele vor putea rivaliza cu Fiat și Juventus-ul lui Agneli, etc. Bineînțeles, cluburile trebuie atunci să renunțe la numele orașului în profitul firmei. Lucru care, de altfel, nu se face nici în Italia, nici în Spania, nici în Marea Britanie.

— Deci, municipalitățile nu vor mai avea nici un rol?

— Este mult mai sănătos. Pentru toată lumea. Contribuabilii nu vor plăti mai mult. Credeți că primarul orașului Milano este mai fericit cu ale sale două cluburi decît primarul Parisului cu o singură echipă? Și apoi, nu va mai exista acest fotbal „în două viteze" care avantajează orașele mari.

— Dumneavoastră, cu experiența pe care o aveți în fotbal, n-ați dori să deveniți primarul unui mare oraș. Marseille? Paris?

— Nicidecum. Aș prefera un oraș mic.

— Dar politica, nu vă tentează? Sînteți deputat, ați putea deveni ministru.

— Nu. Deloc.

— Nu vă rămîne decît să forțați, într-o zi, porțile „castelului", cele de la Elysee, de exemplu?

— De ce aș face-o? Nu înțelegeți că politica cea mai utilă se face în afara instituțiilor. Am creat o mare echipă și aceasta fără sprijinul federației. Am reușit în afaceri prin forțe proprii. Nu mă veți găsi niciodată în instituții. N-aș putea fi fericit.

În românește de N.I. DOBRA

O bombă în lumea automobilului

În urmă cu cîteva săptămîni, inginerul Fusaro, președinte la Ferrari, se declara mulțumit de randamentul celor doi piloți de Formula 1 ai echipei sale: francezul Alain Prost și englezul Nigel Mansell. Numai că acestora le expiră contractul la sfîrșitul prezentului sezon. Discutînd despre viitor, Mansell a pretins, pentru reînnoirea contractului, suma de 6 milioane de dolari la care, cu toată „dragostea" pe care i-o poartă ing. Fusaro i-a răspuns că nu-i poate oferi decît jumătate și chiar mai puțin. Atunci Nigel, senin, i-a anunțat pe patroni că pot să-și caute alt... servitor. Și-a încercat norocul la alte „case" — Benetton, Williams — cărora le-a cerut aceeași sumă. Fiind refuzat, s-a înfuriat și i-a amenințat că după campionatul din acest an se lasă la vatră.

Simplu pentru el, căci a pus sub saltea destul cît să-i ajungă pînă la sfîrșitul zilelor, dar ce se fac cei de la Ferrari, pentru că Mansell n-a fost un oarecare. Iar, cum obrazul subțire cu cheltuială se ține, ei au nevoie de un pilot dacă nu de valoarea englezului, cel puțin de una apropiată.

În primul moment italienii s-au gîndit la Ayrton Senna de la firma McLaren, cel mai bun pilot de F. 1 la ora actuală. Numai că nici Senna nu-l înghite pe Prost, nici... reciproca. Așa că dacă Ferrari ar opta pentru brazilian, ar trebui să renunțe la francez și iarăși n-au decît un post ocupat. Alege dacă poți între virtuozul Senna, care are 30 de ani și excelentul meseriaș Prost, care are 35 de ani. Ca să nu mai vorbim că, la o adică, nici Prost nu rămîne pe drumuri, firma Honda așteptîndu-l cu sacul de bani după colț.

Al doilea candidat la locul lui Mansell ar fi tînărul de mare perspectivă, francezul Jean Alessi (de origine italiană), numai că acesta abia la începutul anului curent a încheiat un contract cu Tyrell și e puțin probabil să scape. Și-atunci? Atunci Ferrari se mai gîndește la Ivan Capelli — macaronar de-al lor — tînăr (27 ani), inteligent și serios, dar care gonește pentru Leyton House unde se pare că are și niște acțiuni..

Oricum, „bomba" retragerii lui Nigel Mansell n-a explodat încă, dar „ceasul" a fost pornit. Pînă la urmă, ca mai peste tot, dolarii vor mulțumi pe toată lumea.

(n.i.d.)

În imagine Bogdan Cibu — după un salt punctat cu note excelente
Foto: Horst BUCHFELNER

ȘCOALA SIBIANĂ DE SĂRITURI ÎN APĂ CONFIRMĂ

• Bogdan Cibu — campion balcanic la platformă — seniori și 3 titluri de campion național de seniori •

La Ștrandul Tineretului din Capitală s-a desfășurat în zilele de 24—27 august Campionatul național de sărituri în apă rezervat seniorilor. Așa după cum anticipam, școala sibiană de sărituri în apă s-a impus categoric reușind, în special în probele masculine, să domine întrecerea. Revenit de la Balcaniada de sărituri în apă (desfășurată la Zagreb), în zilele de 17—19 august, unde s-a situat pe locul 1 la platformă cu performanța de 464,95, și pe locul 1 cu echipa în clasamentul pe națiuni, juniorul **Bogdan Cibu**, de la C.S.Ș. Sibiu s-a situat pe locul 1, atît la trambulina de 1 m, cu 455,45, cît și la platformă cu 512,40. Elevul antrenorului prof. Dumitru Popoaie a devenit dublu campion național de seniori, iar odată cu aceste titluri el a devenit și campion național absolut al senibrilor. Acest titlu l-a obținut și o altă elevă a prof. Popoaie, este vorba de **Elisabeta Kopatz**, de la C.S.Ș. Sibiu. Așadar, în acest an competițional, care s-a încheiat recent, sportivul sibian Bogdan Cibu a cucerit 4 titluri de campion național la juniori, 3 de campion național de seniori, plus cel de campion balcanic de seniori la platformă. Iată un bilanț bogat ce nu mai necesită alte comentarii. Felicitări, Bogdane! Să ne referim acum și la evoluția celorlalți sportivi sibieni prezenți la finalele „Naționalelor" de sărituri în apă. **Sorin Baca** (C.S.Ș. Sibiu), situat pe locul 7 la Balcaniada seniorilor, în întrecerile de la București s-a clasat pe locul 2 la platformă cu 484,35, pe locul 3 la trambulina de 3 m cu 456,20, după Bogdan Cibu (locul 2 cu 491,95) și pe locul 4 la trambulina de 1 m cu 410,75; **Elisabeta Kopatz** (C.S.Ș. Sibiu) elevă a profesorului Dumitru Popoaie, ca și Sorin Baca, a reușit locul 3 la trambulina de 3 m cu 408,45; locul 4 la trambulina de 1 m cu 360,70, precum și locul4 la platformă cu 360,60. În urma rezultatelor din acest an, ea a devenit campioană națională absolută la senioare. Reprezentantele C.S.M. Sibiu, elevele antrenoarei Angela Mărginean, deși junioare, au reușit să se situeze în primele 6 locuri în clasamentele finale alături de senioare. Astfel, la trambulina de 1 m **Cristina Loloiu** s-a situat pe locul 5 cu 355,85 și pe locul 4 la trambulina de 3 m cu 386,20, în timp ce **Anca Udvescu** a ocupat locul 6 atît la 1 m cu 340,30, cît și la 3 m, cu 356,05.

Succesele sportivilor noștri vin să confirme, încă o dată, valoarea școlii sibiene de sărituri în apă. Felicitări tuturor!

Ilie IONESCU

La juniori — sibienii sînt în seria a V-a

Ediția 1990/91 a Campionatului de fotbal al juniorilor I se desfășoară pe opt serii, cele trei echipe sibiene: F. C. Inter, Șoimii I.P.A. și C.S.S. Șoimii urmînd să evolueze în seria a V-a, alături de „U" Craiova, C.S.Ș. Craiova, Viitorul Craiova, F.C. Slatina, C.S.Ș. Slatina, Minerul Motru, Pandurii Tg. Jiu, Drobeta Tr. Severin, C.S.Ș. Drobeta și Chimia Tr. Măgurele.

Echipa de juniori Gaz Metan Mediaș face parte din seria a VI-a alături de Electromureș, A.S.A., C.S.S. și Viitorul, toate din Tg. Mureș, Chimica Tîrnăveni, C.S.S. Sighișoara, C.S.S. și I.M.A.S.A. Sf. Gheorghe, Metalul Aiud, C.S.S. Sebeș, Unirea A. Iulia, C.S.S. Odorhei, Metalurgistul Cugir, Tractorul și F.C.M. Brașov.

Tribuna Sporturilor

Anul I
nr. 27
10—17 septembrie 1990
4 pagini
2 lei

SUPLIMENT SAPTAMINAL DE INFORMARE SPORTIVĂ AL COTIDIANULUI INDEPENDENT TRIBUNA

4 plus 1 în Franţa

3. A doua zi a fost dedicată parcurgerii unui traseu de altitudine — Mont Bachor — vîrful Creux Noir (2381 m) — Cirque du Col Ross (2481 m) — Pante du Creux Noir, unde s-a efectuat iniţiere în tehnica mersului pe zăpadă — şi revenire pe Valea Gliere şi pe versantul nord-estic al muntelui Bochor la tabăra de corturi. Pe porţiunea de coborîre au avut loc două probe contracronometru pe care le-am parcurs bine, dar atacul echipelor franceze a fost foarte susţinut, fiind întrecuţi de două echipe în clasamentul general. După-amiază a avut loc a treia probă — paraşutismul. Aceasta s-a dovedit cea mai spectaculoasă. Sub îndrumarea instructorilor şcolii de paraşutism din Prolognon, copiii au fost iniţiaţi în tehnica folosirii paraşutelor cu decolare de pe pantele înclinate ale munţilor.

Paraşuta deschisă şi aşezată în vîrful pantei este angrenată prin alergare, ridicîndu-se destul de repede dacă şi curenţii de aer sînt favorabili. Copiii s-au deprins repede cu această spectaculoasă coborîre cu paraşuta, realizînd salturi de aproximativ 300 m cu ridicare la o înălţime de 20—50 m. Copiii din echipa noastră au trecut cu bine această probă (Alin Găvozdea fiind unul dintre cei care au realizat cele mai spectaculoase coborîri atît ca înălţime, cît şi ca lungime parcursă). Astfel, după două zile de concurs şi un program cu probe inedite şi spectaculoase, echipa noastră (Les Aigles —

(continuare în pag. a IV-a)

Dorin NAN

Dumitru Dragomir a început să mănînce telefoane!

Nu există nici un fel de legătură de rudenie între Aurel Dragomir şi Dumitru Dragomir. Doar că ambii au devenit celebri datorită Revoluţiei din decembrie. Nu ne vom referi la primul, pentru că n-are nici în clin, nici în mînecă cu sportul. Dar, despre cel de-al doilea vom comenta cîteva fapte.

După cum se ştie, în lumea fotbalului „nea Mitică" Dragomir era **cineva.** Şi ca să vă convingeţi că nu mint, vă citez din „Fotbal de la A la Z", acest Larousse al fotbalului, avîndu-i ca autori pe Mihai Ionescu şi Mircea Tudoran: „Dragomir Dumitru — n. 30 mai 1946 în com. Bălceşti, jud. Vîlcea. Antre-

(continuare în pag. a III-a)

N. I. DOBRA

Fotbal, div B — Sibienii cîştigă în zece oameni!

Minerul Motru – Şoimii I. P. A. 0–1

Hotărîţi să confirme jocul bun de duminica trecută cu Drobeta Tr. Severin Şoimii au atacat încă de la începutul partidei poarta gazdelor, efortul lor fiind răsplătit în min. 6 printr-un gol superb înscris de Mihăilă. Dar iată faza golului. Caşoltan este faultat la circa 20 m lateral stînga, Armenean execută lovitura liberă pînă la Bîrsan care loveşte mingea cu capul, portarul respinge şi Mihăilă, venit din spate, şutează fără preluare, puternic, sub bară lăsîndu-l spectator pe portarul gazdelor, Niţă.

Gazdele acuză şocul golului şi nu pot finaliza nici o acţiune de atac în următoarele minute de joc.

Tot Şoimii ratează o ocazie „rarisimă" cînd la centrarea lui Giugiumică mingea trece prin faţa porţii, depăşind şi portarul, iar Ucidău nu intervine pentru a o trimite în poarta goală. Apoi din recentrarea lui Banciu, Bîrsan nu reuşeşte să înscrie. Gazdele se precipită în atac aruncînd mingi înalte în careul oaspeţilor care nu pun însă în pericol poarta apărată de Szebin.

Din ce în ce mai nervoşi datorită propriilor nereuşite, jucătorii din Motru „aspresc" jocul şi în min. 35 Szebin care plonjează şi reţine o minge în careu este atacat cu talpa la piept. Accidentat rămîne în teren până la pauză cînd medicul constată fractură de coastă, diagnostic confirmat şi de medicul spitalului unde a fost trimis cu salvarea.

Tot în prima repriză (min. 38) la un fault asupra lui Caşoltan, arbitrul Ioan Silviu din Galaţi, acordă al doilea cartonaş galben lui Giugiumică pentru proteste ca apoi dîndu-şi seama de greşeală să îl elimine pe jucătorul sibian. Rămasă în 10 jucători echipa sibiană îşi strînge rîndurile şi se apără foarte bine destrămînd din faşă atacurile stereotipe ale echipei gazdă.

În repriza secundă Călinescu îl înlocuieşte pe Szebin, iar gazdele îşi reîncep atacurile cu centrări înalte în careul sibian. Şoimii se limitează la apărare lansînd rare contraatacuri irosite de Caşoltan, care a şutat din unghi de la circa 20 m — minge scoasă de portarul gazdelor, iar la o centrare de la Bîrsan, portarul îl blochează înainte de a şuta.

Şoimii Sibiu: Szebin (min. 46, Călinescu) — Popa Dorel, Mihăilă, Lungu, Armenean — Giugiumică, Banciu, Tenghea — Ucidău, Caşoltan, Bîrsan (min. 87 Munteanu).

Min. Motru: Niţă — Apostu (min. 55 Paciurea), Cernica, Mustaţă, Bălan — Şişcă, Răduţoiu (min. 32 Puiu), Cojocaru — Turea, Muţică, Luca.

I.P.

CLASAMENTUL div. B, seria a II-a

1.	Sp. 30 Decembrie	4	3	1	0	9-1	7	(+3)
2.	Şoimii I.P.A. Sibiu	4	3	0	1	8-1	6	(+2)
3.	Electroputere Craiova	4	3	0	1	10-5	6	(+2)
4.	C. S. Tîrgovişte	4	2	1	1	7-3	5	(+1)
5.	Flacăra Moreni	4	2	0	2	9-3	4	(0)
6.	Gaz metan Mediaş	4	2	0	2	8-6	4	(0)
7.	C. F. Drobeta	4	2	0	2	9-8	4	(0)
8— 9.	Chimia Rm. Vîlcea	4	1	1	2	6-5	4	(—1)
	Progresul Buc.	4	2	0	2	6-5	4	(0)
10.	Met. Slatina	4	2	0	2	7-9	4	(0)
11.	Pandurii Tg. Jiu	4	2	0	2	5-7	4	(0)
12—13.	Tractorul Braşov	4	2	0	2	5-9	4	(0)
	I.C.I.M. Braşov	4	2	0	2	3-7	4	(0)
14.	F.C.M. Caracal	4	1	1	2	3-5	3	(—1)
15.	Autobuzul Buc.	4	1	1	2	6-9	3	(—1)
16.	Mec. fină Buc.	4	1	1	2	3-7	3	(—1)
17.	Minerul Motru	4	0	2	2	1-6	2	(—2)
18.	Montana Sinaia	4	0	2	2	1-10	2	(—2)

Pe ultima coloană — „clasamentul adevărului"

HERRERA... GLUMEŢUL

Vi-l mai amintiţi pe Helenio Herrera, celebrul „mag", inventatorul „betonului" italian, cel care a făcut din Inter Milano cea mai mare echipă a lumii?

Vă redăm un interviu acordat de H.H. în care se dezvăluie o altă faţă, necunoscută, a veşnic încruntatului antrenor.

— Credeţi în calităţile dumneavoastră?

— Fac în aşa fel încît toţi ceilalţi să creadă.

— Sînteţi un bun antrenor sau un abil agent publicitar?

— Dacă n-aş fi fost agent de publicitate, cum aş fi putut să-i fac pe ceilalţi să creadă că sînt unul din cei mai buni antrenori?

— Sînteţi primul antrenor din lume?

— Numărul 2.

— Cine ar fi numărul 1?

— De cînd sînt prudent postul este vacant.

— Ce vă place mai mult, fotbalul sau banii?

— Deoarece cred că sînt un geniu al fotbalului, sînt obligat să-mi placă mai mult fotbalul.

— Unde preferaţi să lucraţi, în Italia sau în Spania?

— Dat fiind că acum lucrez în Italia, răspund Italia.

— Şi dacă aţi locui în Spania?

— Aş răspunde Spania.

— Aţi strîns mulţi bani?

— Fatal. N-am timp să cheltuiesc banii pe care-i cîştig.

— Care este cel mai frumos triumf al vieţii dumneavoastră?

— Toată viaţa mea e un triumf.

— Aţi avut decepţii.

— Nu-mi amintesc decît de succese.

— Aţi fost sincer în răspunsurile dumneavoastră?

— În ceea ce vă priveşte, nu ştiu. Dar în măsura în care îmi convine, da.

Atletism — Claudia Isăilă – printre protagonişti la Campionatul mondial de juniori

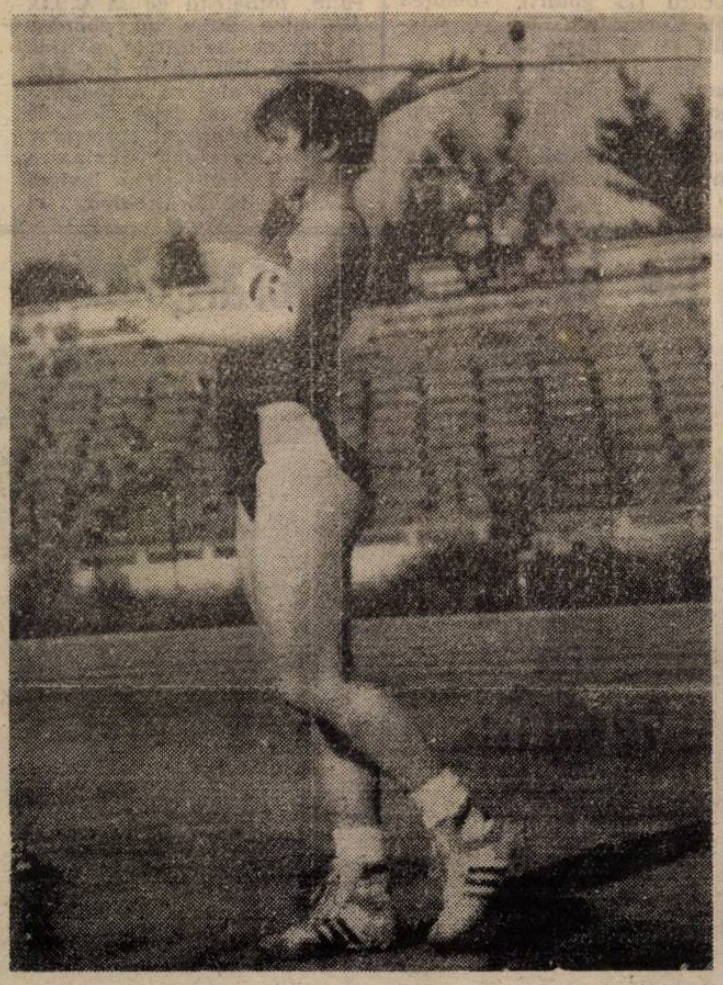

● La Plovdiv s-a desfăşurat, de curînd, cea de a 3-a ediţie a CAMPIONATELOR MONDIALE de juniori la care au participat peste 1 000 de sportivi din 86 de ţări. La această ediţie atletismul sibian a fost prezent în premieră prin tînăra sportivă a C.S.Ş. ŞOIMII SIBIU — CLAUDIA ISAILĂ, elevă a Liceului industrial nr. 5 Sibiu, pregătită de profesorul Petru Manu.

Deşi mai are doi ani de juniorat, Claudia a reuşit să se claseze pe locul V, în proba de aruncare a suliţei, cu rezultatul de 54,74 metri.

● Zilele trecute, participînd la concursul „PRIETENIA" desfăşurat la BRIANSK (U.R.S.S.) la care au fost prezenţi atleţi din 10 ţări, CLAUDIA ISAILĂ a reuşit din nou o performanţă bună cucerind medalia de argint cu rezultatul de 50,70 metri.

Făcînd un scurt bilanţ al rezultatelor obţinute în acest sezon competiţional, putem aprecia că atleta sibiană şi-a îndeplinit toate obiectivele de performanţă stabilite, reuşind să se impună şi pe plan internaţional la nivel de junioare. Astfel, după titlurile de campioană naţională de junioare I şi II, a cucerit şi titlul de campioană balcanică cu un nou record naţional de juniori II (55,74 m) la care se adaugă rezultatele mai sus menţionate.

Omam – Biyik e mulţumit...

Francois Omam-Biyik, un anonim jucător camerunez jucînd la Laval, într-o anonimă echipă franceză din liga a doua, a ajuns în mai puţin de o lună o vedetă mondială datorită evoluţiei sale în cadrul turneului final al Campionatului Mondial din Italia.

În prezent „atacantul de ciocolată" joacă la Stade Rennais, echipă nou promovată în prima divizie franceză, dar achiziţionarea lui s-a făcut înainte de a-i creşte acţiunile, pentru că altfel cine ştie la ce mare formaţie europeană l-am fi găsit.

Dar, se pare că Omam a rămas acelaşi jucător modest şi rezervat, fără aerele de vedetă la care i-ar fi dat, poate, dreptul vîlva publicitară care s-a făcut în jurul lui. „Am ţinut foarte mult să-mi găsesc o nouă echipă înainte de turneul final — a declarat Omam-Biyik. Voiam să mă duc în Italia liniştit, avînd viitorul asigurat. Şi-apoi, nu aşteptam nimic de la aceste Mondiale. Nantes mi-a făcut oferte, dar cei de-acolo mi-au spus că mă vor angaja numai după ce-l vor vinde pe Burruchaga. N-am acceptat. F.C. Porto m-a contactat de asemenea, dar asta înseamnă să schimb ţara, să învăţ altă limbă, să mă adaptez altor obiceiuri. Rennais mi-a făcut o ofertă interesantă înainte de această faimoasă lună iunie şi... am acceptat."

În prezent nu numai întreaga Bretanie, ci întreaga Franţă este cu ochii aţintiţi asupra acestui atacant de la care toţi aşteaptă să facă minuni. „Sînt conştient de noua mea situaţie — zice Omam. Dar starea mea de spirit nu s-a schimbat prea mult. Am semnat pentru Rennais şi vreau să dau tot ce pot pentru această echipă. Sigur că acum toţi aşteaptă mult mai mult de la mine. Oricum, la Rennais mă simt bine".

Nouă nu ne rămîne — ca observatori neutri — decît să-l urmărim, de la distanţă, şi pe acest nou idol creat de turneul final al C.M.

Liderul detronat la... Mediaş!

Gaz metan—Electroputere 3—0(1-0)

Aşa cum anticipam, o echipă bună se mobilizează din primul pînă în ultimul minut de joc. Prezenţi la Mediaş, după trei victorii din trei partide disputate, craiovenii s-au văzut nevoiţi să cedeze cele două puncte puse în joc, fiind învinşi de o echipă tînără, dar plină de ambiţie. Cu toate că doi fundaşi cu experienţă erau indisponibili (Aloman şi Solomon — accidentaţi în etapa trecută, la Braşov), din primele momente iniţiativa aparţine Gazului metan. În min. 3, Ţiglariu primeşte mingea, se lansează în atac, portarul iese mult în faţă şi respinge în extremis. Dominare insistentă a gazdelor: min. 17, centrare Handrea, Ferenţ întîrzie preluarea, balonul se îndreaptă spre gol, dar un fundaş craiovean scoate de pe linia porţii, min. 22, Handrea şutează pe centrul porţii şi portarul reţine; min. 23, centrare Cenan, Ferenţ reia cu capul, dar în braţele portarului. În min. 24 se comite un henţ în careul oaspeţilor, arbitrul lasă avantaj şi, din careul mic, Biro trimite cu latul mingea în plasă. Pînă la pauză, pe un fond de revenire a oaspeţilor, reţinem faultul lui Luţă asupra lui Cenan (fără minge), neobservat de central.

O mare ocazie se consumă în min. 56, cînd Năstase şutează milimetric peste transversală după centrarea lui Ologu. Acelaşi Ologu execută în min. 65 un corner, Ţiglariu trimite balonul în bară şi Ferenţ reia în poartă. La 2—0 oaspeţii ies mai curajos la atac, dar gaziştii le dau replica pe măsură: în min. 70, Năstase este singur cu portarul, dar acesta reţine; min. 78, pasă Ologu pentru Ţiglariu, acesta ţîşneşte şi culmea(!) arbitrul Ioan Pătruţ sancţionează ofsaid imaginar, fanionul tuşierului rămînînd neridicat. Dominarea insistentă a gaziştilor se concretizează cu un nou gol marcat de Ferenţ (min. 89) din pasa lui Năstase. De subliniat faptul că liderul nu a avut la Mediaş nici un şut pe spaţiul porţii! Cartonaşe galbene: Luţă, Calafeteanu. Arbitraj cu greşeli al lui I. Pătruţ din Timişoara.

Gazul metan a aliniat formaţia: Roşca — Handrea, **Biro, Bungărdean,** Schuller — **Ologu,** Cenan, Savu (min. 83, Bancheş) — **Ferenţ,** Ţiglariu, **Năstase.**

Cornel FUGACIU

PE SCURT

• **FOTBAL, divizia B.** Rezultatele etapei a patra. **Seria I:** Fortus Iaşi — Unirea Focşani 3—1, Olimpia Rm. Sărat — Politehnica Iaşi 2—0, Siretul Paşcani — C.S.M. Borzeşti 2—2, Steaua Mizil — Calatis Mangalia 2—1, Foresta Fălticeni — Aripile Victoria Bacău 3—0, Unirea Slobozia — Poiana Cîmpina 2—0, Oţelul Galaţi — Ceahlăul Piatra Neamţ 1—3, Gloria Buzău — Prahova Ploieşti 3—0, C.S.M. Suceava — Gloria C.F.R. Galaţi 4—0. Pe primele trei locuri: Ceahlăul — 7 puncte, Gloria Buzău şi C.S.M. Borzeşti — 6 p. • **Seria a II-a:** I.C.I.M. Braşov — F.C.M. Caracal 1—0, C. F. Drobeta — Tractorul Braşov 6—0, Chimia Rm. Vîlcea — Metalurgistul Slatina 3—0, Flacăra Moreni — Montana Sinaia 6—0, Autobuzul Bucureşti — Sp. 30 Decembrie 1—1, Mecanica fină — C.S. Tîrgovişte 2—0, Gloria Pandurii — Progresul Bucureşti 2—0. • **Seria a III-a:** Aurul Brad — Metalurgistul Cugir 1—0, Gloria Reşiţa — Olimpia Satu Mare 0—0, A.S.A. Progresul Timişoara — C.S.M. Reşiţa 4—2, Chimica Tîrnăveni — A.S.A. Electromureş 1—2, U.T.A. — Strungul Arad 4—0, F.C. Maramureş — Vulturii Textila Lugoj 6—1, Metalul Bocşa — C.F.R. Timişoara 0—1, C.S.M Vagonul Arad — Armătura Zalău 1—0, Unirea Alba Iulia — C.I.L. Sighet 2—1. Pe primele trei locuri se află la egalitate (cu 6 puncte), Vagonul, C.F.R. Timişoara şi A.S.A. Electromureş. • **DIVIZIA C, seria a XI-a. C.S.U. Mecanica Sibiu — C.F.R. Cluj 2—0 (1—0).** După înfrîngerea cu 0—2 suferită la Lupeni, în etapa trecută, în faţa Minerului, fotbaliştii de la C.S.U. Mecanica Sibiu au abordat cu multă seriozitate partida cu fosta divizionară B C.F.R Cluj, mai ales că formaţia a fost lipsită de două piese de bază (Constantin, suspendat pe 7 etape după eliminarea de pe teren pentru lovirea adversarului fără balon, el era şi recidivist şi Rotar, eliminat şi el la Lupeni). După o perioadă de tatonare, oaspeţii au ocazia deschiderii scorului în min. 21. Sibienii, deşi joacă cu vîntul în faţă, reuşesc să combine mai bine şi în min. 27 — Mihuleţ înscrie cu capul primul gol. Elevii antrenorului Traian Stoica, încurajaţi de acest gol, insistă mai mult, însă pînă la finalul primei reprize scorul nu mai poate fi modificat. În repriza a doua, prestînd un joc cu pase la firul ierbii, sibienii reuşesc prin Hila, în min. 55, să mărească avantajul pe tabela de marcaj. Nu trece nici măcar un minut şi Ţăranu ratează majorarea scorului cînd singur, cu poarta goală, de la numai 3 m, şutează peste transversală. Noul introdus Botar îl imită după alte două minute, astfel că în loc de 4—0, partida se încheie cu 2—0. Formaţia folosită de T. Stoica: Teleşpan — Sorin Popa II, Curtean, Cosma, Liebhardt — Lomnăşan, Hila (min. 74, Draşovean), Bran, Sorin Popa I — Mihuleţ, Ţăranu (min. 56 Botar). A arbitrat o brigadă din Tîrgovişte avîndu-l la centru pe Adrian Ionescu (**Ilie Ionescu**). • **Minerul Bălan — Carpaţi Mîrşa 2—0 (1—0).** Oaspeţii au evoluat slab. Şi totuşi, la scorul 0—1, în min. 44, s-a consumat o fază care putea schimba soarta partidei, balonul şutat de Cocan întîlnind bara. A arbitrat F. Tünogy din Zalău.

• În cadrul etapei a II-a a diviziei B, handbalistele sibiene au întîlnit, la Rm. Vîlcea, pe Voinţa din localitate, care în etapa anterioară a învins cu 30—11 pe Avîntul Tg. Jiu. După un meci aprig disputat, echipa locală întărită cu cîteva jucătoare de a Chimistul Rm. Vîlcea (campioana ţării), în care s-au evidenţiat Mia Petre şi Morariu, a reuşit să termine învingătoare cu 23—19. Pentru echipa sibiană au punctat: Buta 7, Păiş 4, Muşat 3, Oană 2, Mohan 2 şi Nagy 1.

Duminică, handbalistele noastre întîlnesc pe teren propriu pe Voinţa Odorhei.

Handbal div. A (m)

Minaur Baia Mare — Independenţa Carpaţi Mîrşa 42—30 (23—12)

Victorie scontată a băimărenilor, în urma unei partide însă, în care tînăra echipă mîrşeană a lăsat din nou o frumoasă impresie. Valoarea superioară a adversarilor, o sală arhiplină care şi-a încurajat frenetic echipa, o „paradă a modei", cu ultimele noutăţi de echipament „Puma" i-au marcat vizibil pe oaspeţi, care au acţionat timorat în prima repriză, refuzînd parcă să creadă că pot lupta de la egal la egal cu un astfel de adversar. În consecinţă gazdele preiau conducerea ostilităţilor şi se detaşează confortabil la pauză, tabela de marcaj arătînd o diferenţă de 11 puncte în favoarea acestora.

Repriza a doua avea să ne bucure, datorită curajului şi aplombului cu care oaspeţii au abordat-o, ei lăsînd să se vadă clar că au luat o opţiune serioasă pentru a scăpa de complexele „marilor". În această parte a jocului, cu Tomuţea şi Cojocaru în deosebită vervă de joc, mîrşenii reuşesc o prestaţie frumoasă, apreciată şi aplaudată, experimentaţii jucători de la Minaur cîştigînd această a doua repriză doar la 1 gol diferenţă (19—18). Pentru mîrşeni au înscris: Cojocaru (11 goluri), Tomuţea (5), Csavar (4), Petö (4), Ghinea (3) şi Beşta (3).

Partida cu Dinamo Bucureşti, din etapa viitoare se va desfăşura miercuri 19 septembrie în loc de 16 septembrie, bucureştenii aflîndu-se în turneu în străinătate.

Octavian RUSU

Dirt-track

Motocicliştii de la I.P.A. Sibiu conduc...

La Brăila şi Ianca s-au desfăşurat etapele a II-a şi a III-a ale Campionatului naţional de dirt-track (perechi). După ce la Brăila perechea Sorin Ghibu — Dan Bogdan, rezervă Marius Şoaită din prima echipă a I.P.A. Sibiu, se situa pe primul loc cu un total de 30 puncte, în etapa a 3-a, la Ianca, locul 1 a fost ocupat, la egalitate de puncte de perechile: Mircea Agrişan — Marian Gheorghe (Metalul Bucureşti) şi Sorin Ghibu — Dan Bogdan, rezervă Marius Şoaită (I.P.A. Sibiu I) cu cîte 28 puncte fiecare. Pe poziţia a 3-a s-a situat perechea din echipa a II-a a I.P.A. Sibiu, formată din Ovidiu Gherman — Aurelian Oaneş cu 19 puncte. Înaintea ultimelor două etape, care se vor desfăşura la Sibiu în zilele de 16—17 septembrie, clasamentul general se prezintă astfel: 1. Sorin Ghibu — Dan Bogdan rezervă Marius Şoaită (I.P.A. Sibiu I) — 86 p., 2. Mircea Agrişan — Marian Gheorghe (Metalul Bucureşti) — 78 p., 3. Ovidiu Gherman — Aurelian Oaneş (I.P.A. Sibiu II) — 58 p.

I. ILIE

TENIS

Cupa „ŞOIMII" şi-a desemnat cîştigătorii

Pe parcursul a patru zile (4—7 septembrie 1990) pe bazele de tenis „Confecţia" şi „Libertatea" din Sibiu s-a desfăşurat competiţia de tenis pentru copii şi juniori dotată cu cupa „Şoimii". Concursul s-a bucurat de o participare numeroasă, peste 300 de sportivi şi sportive de la 26 cluburi din ţară s-au aflat în disputa pentru primele locuri.

Au ţinut să onoreze concursul cluburi cu vechi tradiţii în tenisul românesc: Steaua Bucureşti, Dinamo Braşov, Electrica Timişoara, „U" şi Constructorul Cluj-Napoca, Chimistul şi Prahova Ploieşti, S.C. Bacău, Cuprom Baia Mare, C.S.S. 2 Constanţa, Sănătatea Sighetul Marmaţiei, Progresul Bucureşti, dar şi cluburi şi asociaţii sportive mai tinere: Caraimanul Buşteni, Viitorul Braşov, Chimia Tr. Măgurele, C.J.T. Deva, Chimistul şi Oltul Rm. Vîlcea, Fortus Iaşi, Neptun Cîmpina, Unirea Focşani, Mureşul Tg. Mureş, Armătura Zalău, Viitorul Piteşti.

Cluburile sibiene, C.S.S. „Şoimii" şi „Libertatea" au înscris concurenţi la toate categoriile de vîrstă; cele mai bune comportări le-au avut Anca Vasiloaica („Libertatea") — loc 3 la ctg. 11—12 ani fete şi Silviu Tănăsoiu şi Marius Vecerdea (C.S.S. „Şoimii") — locurile 3 la ctg. 8—10 ani şi respectiv 15—18 ani băieţi.

Iată cîştigătorii competiţiei, pe categorii de vîrstă Fete: ctg. 8—10 ani — Pîrvan Florinela (Chimia Tr. Măgurele); ctg. 11—12 şi 13—14 ani — Petrişor Andrea (Cuprom Baia Mare); ctg. 15—18 ani — Mogîldea Irina (Steaua Bucureşti).

Băieţi: ctg. 8—10 ani — Crăciun Dacian (Oltul Rm. Vîlcea); 11—12 ani — Jucan Adrian (Constr. Cluj-Napoca); 13—14 ani — Teci Ovidiu (Mureşul Tg. Mureş); 15—18 ani — Gogonea Marius (Dinamo Braşov).

Este în plină desfăşurare competiţia pentru copii şi juniori dotată cu Cupa „Libertatea". Bazele „Confecţia" şi „Libertatea" întreţin din nou atmosfera marilor concursuri Vom reveni cu rezultatele de la această competiţie.

Ciprian NAN

De la „Cupa speranţelor"... în divizia A

Era prin anul 1984, cînd regretatul prof. Eugen Boru mă invita să vizionez o competiţie de fotbal, iniţiată de el, cu sprijinul C.S.Ş. „Şoimii" Sibiu, denumită sugestiv „Cupa speranţelor". Îmi amintesc că printre cele 12 echipe de copii era şi aceea pregătită de prof. Boru. Invitatul de onoare la această întrecere, prof. Mihai Ionescu de la Federaţia Română de Fotbal, care răspundea de resortul copii şi juniori în acest organism, ne spunea — **„Lăudabilă această acţiune din care fotbalul sibian va avea foarte mult de cîştigat. Felicitări din toată inima pentru iniţiatori, în special profesorul Eugen Boru".**

Într-adevăr, această acţiune, care a mai continuat încă doi ani de atunci, a reuşit să depisteze şi să formeze cîţiva jucători, pe care, acum, avem prilejul să-i vedem evoluînd în echipele divizionare A şi B. La numai un an de la cîştigarea ediţiei 1984—1985 a „Cupei speranţelor", prof. Boru i-a grupat pe elevii din imaginea alăturată, într-o echipă ce a reprezentat, în ediţia 1986—1987, C.S.Ş. „Şoimii" Sibiu, în Campionatul republican al juniorilor calificîndu-se în turneul final. Nu au cucerit nici o medalie în acel an, în schimb, au pus bazele unei echipe cu numeroase valori ce se remarcau pe plan naţional, doi dintre ei, componenţi ai naţionalei de juniori a ţării (Sobius şi Chioar). Dar să-i prezentăm: rîndul de sus de la stînga spre dreapta: prof. Eugen Boru (antrenor), Sobius, actualmente în echipa de tineret F.C. Inter, Kaufmann, Kemendi, Topîrceanu, Zotincă (F. C. Inter, div. A), Chioar (F.C. Inter div. A), jos: Rotaru (Şoimii I.P.A. div. B), Corzenti (C.F.R. Sibiu), Tărtărean (Tineret F.C. Inter), Rusu, Iancu şi Itu.

Ilie IONESCU

Foto: Vasile CÎRDEI

Un nou Ilie Năstase?

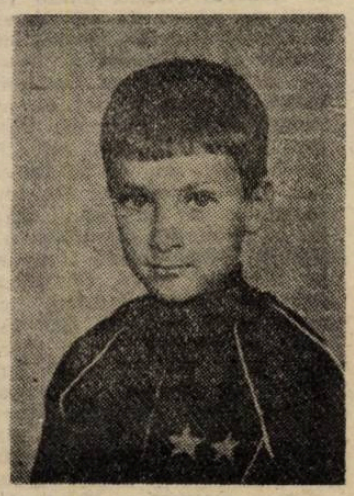

Silviu TĂNĂSOIU

Vorba lu Napoleon: „Fiecare soldat are în raniță bastonul de mareșal". De ce să nu credem că acest băiat, care la 14 martie anul viitor va împlini 10 ani, ar putea ajunge un tenisman de talia lui Ilie Năstase? Ca prime argumente, aflăm de la antrenorul său, prof. Dorin Cismaș, că posedă certe calități și are reale perspective de progres vertiginos. Deși fraged ca vîrstă, Silviu are deja în urma sa patru ani de tenis, inițierea primind-o de la Ilie Giurgiu în cadrul Asociației sportive „Sănătatea". Trecînd apoi la C.S.Ș. Șoimii Sibiu — unitate unde există condiții pentru marea performanță —, nu după mult timp, au început să apară rezultatele. În 1989 — locul III la „Cupa I.M.A.S.A." Sf. Gheorghe, locul I în turneul de consolare la „Cupa dr. P. Groza", Oradea și locul II la „Cupa Libertatea" Sibiu, situîndu-se pe poziția 41 pe țară la categoria lui de vîrstă. În acest an a participat deja la 20 de turnee obținînd, între altele, calificarea între primii 8 la Campionatul Național de la Brăila (cat. 8—10 ani), locul II la „Cupa Cluburilor Sportive" la Bacău, locul III la alte cinci turnee organizate în țară, acumulînd pînă la această oră 1 500 de puncte care-l situează pe locul 6 în clasamentul jucătorilor de 8—10 ani.

Obiectivul declarat al jucătorului și antrenorului său, pentru anul 1991 este cucerirea titlului de campion național.

Și încă un amănunt deloc neînsemnat: Silviu este pe primul loc și-n... clasamentul la învățătură, elev fiind la Școala Generală nr. 21.

Să-i dorim succes în continuare și-i promitem că-i vom urmări evoluția, amintindu-i că în tenis (mai ales) pentru a ajunge pe culmi este nevoie de multă muncă, de perseverență și tenacitate, talentul fiind doar premisa succesului.

N. I. DOBRA

P.S. Am uitat un element „de culise": tatăl lui Silviu este ing. Ilie Tănăsoiu, fost jucător de fotbal la Flacăra Roșie București, C.S.U. Brașov, Gaz Metan Mediaș, și Carpați Mîrșa. De unde se vede că nu totdeauna ce naște din pisică șoareci mănîncă. Fiindcă, dacă era așa, se făcea fotbalist.

KARATE DO pe înțelesul tuturor

În timpul oricărei acțiuni corpul trece, succesiv, prin faze de tensiune și de relaxare, în raport cu fazele respirației.

Cînd se inspiră mușchii se relaxează și, ca atare, nu se va putea realiza o acțiune puternică, fie în atac, fie în apărare. Cînd se expiră sau se blochează respirația, mușchii se pot contracta. În practică se atacă atunci cînd plămînii sînt plini de aer, prin „eiiberarea aerului, această expulzare a aerului va fi foarte scurtă, căci și contracția va fi foarte scurtă.

Impactul este însoțit de o scurtă blocare a respirației, favorizînd contracția abdominală, urmată de o expirație lentă, totală.

Cînd se realizează sincronizarea acțiune-respirație se va putea respira mai puțin, luptînd un timp mai îndelungat. Acționînd dezordonat veți obosi foarte repede, devenind rapid vulnerabil. O practică îndelungată, în ritm defectuos, determină o oboseală periculoasă din punct de vedere cardiac.

Debutanții vor expira în două faze: o primă fază scurtă și a doua lungă, lentă. Expertul, marcînd acești timpi, nu se va opri niciodată din respirație; fluxul, de energie, care se deplasează prin corp, variază ca intensitate, dar nu se oprește niciodată.

Respirația trebuie să rămînă discretă. Orice expert va urmări, la adversar, fazele respirației. Se recomandă ca atacul să fie executat în momentul, extrem de scurt, cînd corpul se află în apnee.

Respirația se poate exterioriza, în momentul impactului, cînd se expiră printr-un strigăt scurt și guttural, destinat să faciliteze explozia de energie și să tulbure echilibrul psihic al adversarului. Acest strigăt se numește KIAI (de fapt reprezintă o reflectare auditivă a tensiunii interne, predominantă în aceste momente) sau KENSEI (concentrarea însoțită de strigăt) KIAI-ul care poate fi și mai puțin sonor, este mai degrabă o stare psihologică (voi numi în capitolul rezervat studiului principiilor mentale). KENSEI-ul nu este decît expresia violentă a unei tensiuni mentale și fizice, ajunsă la apogeu.

Strigătul este expresia exploziei, de energie, care intervine la fiecare impact; trebuie să fie scurt, intens, să izbucnească din TANDEN și nu numai din coardele vocale. Se facilitează astfel concentrarea totală în momentul impactului.

Anumite școli, ca GOJU-RYU, își fundamentează aproape în totalitate antrenamentele pe aspectul respirator. KATA-surile sînt foarte lente practicate în forță și cu o respirație profundă. Scopul este mobilizarea, canalizarea și dozarea fluxului de energie vitală a corpului (KI-ul din KIAI).

Francisc TOBĂ
SHODAN-SHOTOKAN

Dumitru Dragomir a început să mănînce telefoane!

(urmare din pag. 1)

nor. A jucat fotbal la Nitramonia Făgăraș (1962—1964), Universitatea Craiova — tineret (1965—1967) și Chimia Rm. Vîlcea (1967—71). În perioada 1971—1977 a îndeplinit, mai întîi, funcția de vicepreședinte (1971—74) și apoi pe cea de președinte al C.S. Chimia Rm. Vîlcea, timp în care echipa de fotbal promovează în divizia B, cîștigă Cupa României (1973) și trece apoi pragul primei divizii în 1974. În 1977 este pentru puțină vreme în conducerea F.C. Bihor Oradea. Apoi, între 1977 și 1980 devine președinte la Viitorul Scorniceești (atenție mărită! — n.n.), echipă care promovează în eșalonul secund (1978) și în Divizia A (1979) Din 1980 trece ca președinte la F.C.M. Brașov, care revine în prima divizie, în 1984, după un an, 1983—1984, în divizia secundă". Dicționarul este apărut mai demult așa că autorii n-aveau de unde să știe că de la Brașov D.D. a fost... avansat președinte la Asociația sportivă Victoria care reprezenta, nici mai mult, nici mai puțin, Miliția municipiului București unde șef era — ghici ghicitoarea mea — Marin Bărbulescu, una dintre eminențele cenușii (la suflet, că de creier...) ale „clanului".

Trai neneacă pe banii babacăi — vorba lui Creangă. Victorii peste victorii — că, de! firma obligă —, turnee peste turnee (și peste hotare, firește), cupe europene, osanale în presă și tot tacîmul.

Numai că a venit 22 decembrie și s-a rupt ața... succeselor. În 7 ianuarie a.c. — percheziție la domiciliul lui D.D. din Brașov. N-o să dăm întreaga listă a ce s-a găsit pus de-o parte de harnicul fotbalist — antrenor — președinte, că-i cît o zi de post,dar merită amintite cîteva „repere" luate pe sărite: 1 videorecorder dublu Sharp, 1 telefon internațional model TL 6701 Hong-Kong, cu legătură radio și semnal de sunet play-back, 1 robot de înregistrare telefonică Panasonic, 1 aparat de încărcat baterii Everrady, 1 telefon electronic nemontat, 1 videorecorder nou Wawe, 1 desfăcător electronic de conserve, cu baterii, 1 radioreceptor internațional portabil, 1 radioreceptor multiband Silver cu ceas electronic, 1 foto aparat Halima cu blitz încorporat, 1 foto aparat Kodak, 1 minicasetofon Sony cu minicăști, 2 lanțuri de siguranță pentru uși, cu sesizor electronic, 1 telefon Cherishe nou, 1 aparat electronic de ras Braun, 1 foto aparat Polaroid, 1 radioreceptor Speedtrove, 1 radiocasetofon Sharp, 1 telefon electronic (altul!), 1 radiocasetofon dublu Sharp, 1 cuptor cu microunde Mulinex, 27 aparate de ras (Bic, Gilette, Contour), 1 frigider Zill, 4 congelatoare Arctic, bijuterii, bani etc., etc.

De unde, și de ce, și pe ce și pentru cine?

„Toate bunurile dobîndite — declara D.D. atunci — în perioada cît am fost președinte la A.S. Victoria și pentru care nu am acte de vamă le-am introdus în țară cu ocazia sosirii din diferite turnee organizate în străinătate. La sosirea în țară niciodată nu ne-a făcut control vamal (...) Lucrurile erau luate direct din avion și erau duse la club de acolo ni le luam fiecare în parte" (vezi revista „Pentru patrie" nr. 3/1990).

...Ei, timpul a trecut și tocmai cînd ne întrebam ce-o mai fi făcînd „nea Mitică", spaima tuturor arbitrilor și-a multora dintre conducătorii de cluburi, iată că din „Gazeta sporturilor" nr. 194/18 august a.c. aflăm că e liber, că îl are ca apărător pe Ion Ionescu, fostul atacant al Rapidului și așteaptă cu încredere și nerăbdare procesul. „A fost extrem de greu pentru mine — se destăinuie D.D., — mai ales din punct de vedere moral (auzi drace — n.n.), întrucît mă știam nevinovat. Dar, cum se spune,-să sper că ceea ce a fost greu a trecut. M-am convins că, într-adevăr, orice rău are și partea lui de bine, în lunile scurse (unde? n.n.) învățînd... engleza (mai bine mai tîrziu decît niciodată — n.n.), iar datorită regimului ținut vindecîndu-mi o veche și sîcîitoare afecțiune stomacală (ce, doar n-o fi fost cancer, că-nseamnă că-i bun și regimul ăsta la ceva — n.n.). Acum pot să mănînc și telefonul acesta..."

Dacă, prin absurd, miliția îi restituie toate telefoanele confiscate, D.D. are hrana asigurată toată iarna, pînă dau urzicile și ștevia. Dar mie nu-mi vine a crede...

Știri din ȘAH

■ Cupa C.S.Ș. Sibiu la șah a întrunit un număr record de participanți, 45 de băieți și 12 fete. Locul I la băieți a fost ocupat de Armenciu Bogdan, iar la fete de Rășinaru Alina, aceasta din urmă cu un rezultat aproape „absolut" 10,5 puncte din 11 posibile.

■ În această vară șahiștii juniori au participat la turneele internaționale de la Saturn, Timișoara și București. La turneul internațional de la Timișoara, Onițiu Ioan a obținut locul II și norma principală de categoria I la grupa de vîrstă 12—14 ani, iar la turneul Euro-prietenia de la București Armenciu Bogdan locul III și norma principală de categoria I la grupa de vîrstă de 10—12 ani. S-au remarcat de asemenea în toate aceste turnee: Rășinaru Alina, Drăghicescu Raluca, Onițiu Mihai, Morar Marius, Miron Cosmin și Olariu Iulia, proaspătă componentă a lotului republican de junioare, grupa pînă la 10 ani. Toți sînt componenți ai C.S.Ș. Sibiu, dublu legitimați la A. S. Voința și Independența Sibiu.

Culturism

La Constanța s-a desfășurat concursul de culturism dotat cu „Cupa Farul", calitatea întrecerii fiind accentuată de prezența componenților lotului național. Sportivii de la Carpați Mîrșa, antrenați de cunoscutul campion Cinstantin Bebeșelea, au avut o comportare bună, situîndu-se printre protagoniștii întrecerii. Astfel, la categoria 70 kg, **Emil Polici** s-a clasat pe locul al III-lea în disputa cu trei componenți ai lotului reprezentativ. La feminin, **Felicia Muraru** s-a situat pe locul I, confirmîndu-și încă o dată titlul de campioană națională. În fine, **Constantin Bebeșelea** a ocupat locul al II-lea la categoria 80 kg, fiind precedat de Cristian Mihăilescu (Farul), component al lotului republican. De menționat că sportivul nostru va participa, în luna octombrie a.c., la un concurs Open ce va avea loc la Sofia.

Realizări și neîmpliniri în SPORTUL MEDIEȘEAN

(discuție realizată cu domnul **Ilie VLAD**, secretarul Asociației Sportive „GAZ METAN").

— Domnule Vlad, să o luăm cu începutul, adresîndu-vă întrebarea: de cînd sînteți în această funcție?

— Sînt la bine și la rău alături de Asociația Sportivă Gaz Metan din iunie 1983, perioadă în care am trăit și bucurii și necazuri, punînd umărul la ridicarea prestigiului sportului medieșean. Este mult, este puțin, nu pot să mă pronunț, dar știu că în tot acest timp am fost prezent, am făcut tot ce mi-a stat în putință, pentru bunul mers al sportului din orașul de pe Tîrnavă. La ora actuală în cadrul asociației activează 6 secții, dintre care 4 de caracter republican: fotbal, baschet, popice, aeromodelism și două de nivel local: tenis de cîmp și șah.

— Vă rog să prezentați pentru cititorii noștri preocupările acestor secții.

— O atenție deosebită am acordat și acordăm în continuare fotbalului, sport care la Mediaș a fost și rămîne „o mare iubire". Echipa fanion a orașului, Gaz metan, deși anul trecut a avut emoții cu rămînerea în eșalonul secund, a reușit printr-o mobilizare exemplară să se salveze în ultimul moment, rămînînd în continuare în divizia B. Conducerea asociației, împreună cu cea tehnică a echipei, trăgînd concluziile din campionatul trecut, a procedat la reînnoirea echipei, la întinerirea ei cu jucători de la alte cluburi sau din pepiniera proprie. Vîrsta jucătorilor, media fiind sub 26 de ani, condițiile create, zicem că ne îndreptățesc să sperăm în obținerea de rezultate bune, respectiv clasarea în primele 6 locuri ale seriei în care evoluăm în acest campionat.

— Din cîte știm, domnule Vlad, aici la Mediaș a existat și există o atentă preocupare pentru depistarea și creșterea tinerelor talente.

— Avem la ora actuală 4 echipe de juniori, cuprinzînd copii de diferite categorii de vîrstă, cei mai mari dintre ei activează în campionatul republican, cu rezultate bune, ceilalți evoluează în campionatul județean. De pregătirea lor se ocupă tehnicieni competenți, oameni care s-au legat de orașul nostru. În acest sezon 4 dintre juniori au făcut pregătire cu echipa mare, urmînd să fie introduși în „luptă". Dar, cred că știți, nu spun o noutate, de ani de zile ne zbatem să asigurăm acestor copii condiții, să-i facem să vină cu plăcere la stadion, să le asigurăm un cadru adecvat pentru pregătire. Lipsa de echipament sportiv — mai nou și de mingi, a unui teren de antrenament, ele efectuîndu-se la „Record", pe zgură sau beton, a unor condiții de recuperare, iată numai cîteva din neîmplinirile care ne frămîntă, mai ales că lucrurile nu par nici în perspectivă a se rezolva. De la un campionat la altul, fluctuația de jucători la echipa divizionară B este mare, unii vin și rămîn pentru mai mult timp la noi. Alții sînt „în trecere", așa că nouă nu ne rămîne decît să privim cu multă seriozitate problema juniorilor, să ne bazăm tot mai mult pe ce vom crește în „ograda proprie".

A consemnat
M. APOSTOLACHE

— va urma —

Antrenori...

După cum s-a anunţat, preşedintele Federaţiei Române de Fotbal, Mircea Sandu i-a numit, iar şeful Departamentului Sporturilor de pe lîngă Ministerul Tineretului şi Sportului, Cornel Dinu, i-a validat în posturile de antrenor principal, respectiv secund ai naţionalei de fotbal pe Gheorghe Constantin şi Gino Iorgulescu, în locul lui Emerich Jenei şi Cornel Drăguşin.

Iată acum cîteva date despre cele două personalităţi sportive:

Supranumit şi „profesorul", Gheorghe Constantin (59 de ani) a fost component al echipei C.C.A. (actualmente Steaua Bucureşti). A evoluat sub culorile tricolorului românesc îmbrăcînd de 40 de ori tricoul reprezentativei naţionale de fotbal. După încheierea carierei de jucător, Gheorghe Constantin s-a aflat la conducerea tehnică a mai multor formaţii divizionare A, printre care Universitatea Craiova, F.C. Olt, Politehnica Iaşi şi F.C. Gloria Buzău. Ultima echipă pe care a antrenat-o, este divizionara A, Farul Constanţa.

Secundul său, Gino Iorgulescu reprezintă infuzia de tinereţe ce caracterizează tendinţele din fotbalul românesc, el fiind în vîrstă de numai 34 de ani. A evoluat 14 ani la clubul Sportul Studenţesc pe post de libero, încheindu-şi cariera de jucător la formaţia belgiană de primă ligă Berschot. A fost selecţionat de 49 de ori în echipa reprezentativă a României, luînd parte şi la turneul final al Campionatului european de fotbal din 1984, din Franţa.

Într-un interviu acordat ROMPRES ei au declarat că singurul lor criteriu de selecţie va fi forma sportivă de moment şi nu numele jucătorului, că vor miza pe lotul lărgit care a făcut deplasarea în Italia, înlocuind, totuşi, o serie de jucători care nu mai fac faţă cerinţelor actuale din fotbalul modern cu elemente tinere şi ambiţioase.

Atenţiune, arbitri!

După cum se ştie F.I.F.A. a publicat, la Zürich, modificările din regulamentul jocului de fotbal adoptate la 28 iunie, la Roma, de International Board şi care au intrat în vigoare începînd cu acest campionat.

Iată aceste noi reglementări ce vor trebui aplicate de arbitrii din întreaga lume:

1. Ofsaidul (art. 11)

Un jucător este în ofsaid cînd are mai puţin de doi adversari pe aceeaşi linie sau mai aproape ca el de propria lor poartă.

2. Echipamentul jucătorilor (art. 4).

Echipamentul obişnuit al unui jucător trebuie să cuprindă în mod obligatoriu apărătoare pentru tibii.

Jucătorul sau jucătorii care nu au apărătoare trebuie atenţionaţi de arbitru. În caz că jucătorii nu se conformează, ei trebuie menţionaţi atît în foaia de arbitraj, cît şi în raportul asupra meciului. De asemenea, jambierele trebuie ridicate şi tricoul băgat în chiloţi.

3. Greşelile şi incorectitudinile (art. 12)

Dacă un jucător porneşte singur spre poarta adversă:

— dacă este prins de tricou, ţinut sau dezechilibrat în mod neregulamentar;

— dacă este placat de un adversar; în afară de lovitură liberă directă (sau penalty) jucătorul vinovat va fi sancţionat cu cartonaş roşu şi eliminat.

Arbitrilor noştri le vor trebui — precis — cîţiva ani buni pînă vor reuşi să aprofundeze şi să aplice noile reglementări...

Pentru albumul dumneavoastră o fotografie cu cai şi călăreţi...

Ce ne facem fetelor...

Partida de fotbal A.S. Paroşeni Vulcan — Voinţa Iaşi din cadrul etapei a doua a diviziei feminine A de fotbal a fost condusă de trio-ul A. Huzu (Sibiu), M. Dărăban (Cisnădie), C. Petre (Mediaş). N-am aflat cum le-a mers celor trei muşchetari, dar prea urît nu le-o fi fost deşi, după cum cunosc eu echipele de fotbal ale minerilor, mă gîndesc că nici mineriţele nu prea-s duse la biserică. Şi-apoi, una-i cînd te înjură un fotbalist şi alta-i cînd te scuipă o fotbalistă. Dar iar zic că cei trei crai ai noştri sînt băieţi prezentabili şi-or fi reuşit să scape cu faţa curată (spre deosebire de V. Donţu din Galaţi — care a condus şi el partida Unirea Tricolor Bucureşti — Răsunetul Bistriţa — şi are un fizic de jocheu).

Oricum, să fie într-un ceas bun!

O idee braziliană

Ministrul sportului din Brazilia a propus — şi probabil că vorbele lui vor avea ceva greutate! — ca în viitoarea reprezentativă a ţării sale să nu fie selecţionaţi decît jucători care evoluează în ţară. E o idee. Bună? Rea? Să vedem. Oricum, un cuvînt au şi Ricardo Teixeira, preşedintele federaţiei şi Paulo Roberto Falcao, numit recent pe postul de selecţioner şi Carlos Perreira, fostul antrenor al naţionalei Emiratelor Arabe Unite şi, probabil, viitor director tehnic al reprezentativei cariocas. Pînă una alta, ei tot mai au de unde alege, dar ce ne facem noi, căci nu ne mai vin fotbaliştii acasă nici cu... slujbe la Patriarhie. Conform ultimului recensămînt, numai în Ungaria joacă 17 băieţi care au învăţat fotbalul pe meleagurile noastre dar cărora au început să le placă mai mult forinţii decît leii. Între ei: Szeneş, Vancea, Tulba, Zare, Văidean, Muzsnay avînd nume ceva mai de rezonanţă. Restul sînt: Szücs, Todaraş, Nagy, Patkos, Biro, Ozsvath, Mihalache, Ujvari etc.

Aşa că ideea lansată de domnul ministru brazilian poate fi luată în discuţie şi la noi...

4 plus 1 în Franţa

(urmare din pag. I)

Şoimii Sibiu) se situa pe locul III în clasamentul general.

În a treia zi (25 iulie) am pornit spre zonele înalte ale masivului ajungînd la Refugiul Felix (2516 m) unde ne-am fixat tabăra de corturi. Pe traseu, în jurul lacului Les Vaches — la altitudinea de 2300 m — a avut loc o probă de rezistenţă — parcurgerea cît mai rapidă a unui traseu în jurul acestui lac, cu porţiuni diferite de teren atît în urcare cît şi în coborîre. Echipa noastră — Alice Milu, Ştefana Vereş, Catrinel Naicu, Alin Găvozdea — bine pregătită fizic, a ocupat locul I, avansînd pe locul II în clasamentul general. Alegerea taberei de corturi lîngă Refugiul Felix s-a dovedit foarte inspirată întrucît a dat posibilitatea participanţilor să cunoască zonele înalte ale Masivului la Vanoise.

În a patra zi am urcat pe gheţarul Rechasse, la 3 000 m, record de altitudine pentru noi. Aici, sub îndrumarea ghizilor, s-a realizat iniţierea în tehnica mersului pe gheaţă cu colţari, trecînd peste crevase sau coborînd în acestea, aşa cum a făcut Catrinel, care a fost aplaudat pentru calităţile demonstrate la coborîrea şi revenirea din crevasă (aprox. 10 m adîncime). Pe gheţar s-a realizat un interviu, în exclusivitate, solicitat de televiziunea franceză echipei noastre. Acest fapt a arătat interesul manifestat de francezi pentru echipa română. În proba din aceeaşi zi — parcurgerea unui traseu pe gheţar cu colţari — echipa noastră nu a fost prea inspirată (datorită şi lipsei de experienţă în mersul pe gheaţă), coborînd pe locul IV în clasamentul general.

Ultima zi a acestei aventuri pe munte a avut loc în preajma vîrfului Grand Casse, pe gheţarul cu acelaşi nume, unde s-a desfăşurat o probă contracronometru, care a constat în parcurgerea unei porţiuni pe gheaţă şi apoi combinată de zăpadă şi stîncă, echipa şi însoţitorul fiind legaţi în coardă.

Ambiţionaţi după eşecul din ziua precedentă, componenţii echipei s-au mobilizat, ocupînd locul I şi revenind pe locul III în clasamentul general. În timpul întoarcerii spre Pralognan s-a derulat ultima probă de clasament — coborîrea contracronometru pe un rîu de munte, prin cursul acestuia şi prin albia lui (apa fiind deviată). Am ocupat locul II la 2 sec. de prima echipă, menţinîndu-ne locul III în clasamentul general, după echipa localnică şi după echipa lui Basil şi Boris, cei care au determinat iniţierea acestei aventuri pentru copii denumită Raid Junior. Atmosfera plăcută, atenţia deosebită de care s-a bucurat echipa noastră, locurile minunate unde a avut loc această acţiune au făcut să ne despărţim cu multă emoţie de aceste locuri. Participarea la Raid Junior '90 ne-a relevat vastele posibilităţi de a închega prietenii cu copii şi oameni de pe alte meleaguri şi pentru aceasta intenţionăm ca în anul următor să organizăm la Sibiu un asemenea raid, astfel încît şi copiii francezi să cunoască frumoasele meleaguri sibiene. Am pornit spre ţară în ziua de 29 iulie, nu înainte de a trece prin Chamonix — capitala alpinismului şi schiului din Masivul Mont Blanc — pentru a privi de aproape cel mai înalt vîrf din Europa care a reprezentat o atracţie deosebită pentru noi. Ne-am întors în ţară, după 12 zile, parcurgînd 4 600 km şi avînd satisfacţia realizării unui parcurs cu adevărat inedit.

SCUFIŢA ROŞIE ŞI... SPORTUL

O versiune modernă a poveştii „Scufiţei Roşii?" Nu. O imagine din cadrul unuia dintre numeroasele concursuri de orientare care erau organizate cu ani în urmă în Dumbrava Sibiului. Protagonista fotografiei se numeşte Alina Marmeliuc şi avea pe atunci 3 ani şi jumătate. Acum „scufiţa roşie" — apropo, nu-i schimbăm ... culoarea? — este, probabil, aproape de vîrsta măritişului.

Să fim bine înţeleşi: nu pledăm pentru reluarea „festivalurilor de masă" în care copiii şi tinerii erau aduşi cu arcanul (ca pe vremuri recruţii), ţinuţi în frig şi ploaie prin pieţe şi parcuri ca să poată fi fotografiaţi şi să se mai „raporteze" un record de „participare" entuziastă. Dar nu vi se pare că am renunţat prea uşor, nejustificat, la nişte competiţii benefice pentru sănătatea copiilor noştri? Fără tam-tam, fără panglici tăiate de oficialităţi la costum şi cravată, fără discursuri sforăitoare. Nişte întreceri atractive, bine organizate, într-un cadru natural plăcut vor atrage atît concurenţi, cît şi spectatori. Ceva-ceva au încercat C.S.M. şi C.S.Ş. Sibiu care pe toată perioada de vară au organizat la Bazinul „Olimpia" cursuri de iniţiere la înot, fiecare ciclu încheindu-se printr-un concurs al proaspeţilor „delfini" la care, fireşte, emoţiile mai mari le trăiam adulţii din tribune. Un spectacol încîntător să vezi bucuria micuţilor care-şi dădeau seama că se ţin la suprafaţa apei prin forţe proprii. Ei, aşa ceva le trebuie copiilor!

Tribuna Sporturilor

SUPLIMENT SĂPTĂMÎNAL DE INFORMARE SPORTIVĂ AL COTIDIANULUI INDEPENDENT TRIBUNA

Anul I
nr. 28
17—24 septembrie 1990
4 pagini
2 lei

O etapă fructuoasă pentru sportul sibian!

FOTBAL, DIVIZIA A

Rapidul obligat să „deraieze" în Giulești!

Rapid Buc. — F.C. Inter Sibiu 0-1

Așa-i că n-ați înțeles mai nimic din transmisia radiofonică a grevistului Ilie Dobre despre meciul Rapid — F. C. Inter disputat ieri în „potcoava" Giulețiului? Am ascultat și eu, azi noapte, înregistrarea și m-am crucit de perlele „colegului" care, iată, și-a găsit un nesperat... avocat în persoana cronicarului sportiv Paul Zaharia. Mă rog, o fi adevărată zicala că cine se aseamănă, se adună... Deci, ce v-a spus Dobre? Că Rapidul n-a avut mers de (tren) rapid duminică, că jucătorii de lîngă linii n-au mai zburdat, cum visase vorbitorul radio că se va întîmpla, că mijlocul lor a fost neinspirat, că atacanții au făcut figurație și că defensiva a gafat nepermis. Bineînțeles că, ocupat nevoie mare cu inventarierea cronicarilor sportivi risipiți prin tribune, amintiți pînă la unul (probabil pentru a le cîștiga bunăvoința?!), lui Dobre i-au scăpat evenimentele de pe... teren. El nu v-a spus, de pildă, care a fost rezultatul dintre echipele de tineret, pe cine a înlocuit D. Sava, cum a marcat Burchel, cum a fost arbitrajul și alte atîtea lucruri pe care un crainic serios (nu unul autoimpus) nu omite să le aducă la cunoștința radioascultătorilor avizi de informații exacte.

Din respect pentru dumneavoastră, să umplem „golurile" din eventual doar hazlia transmisie a domnului Dobre cu care, personal, n-avem nimic de împărțit, dar deja de prea multă vreme dînsul atentează cu vocea-i rostogolită la auzul nostru!

Să spunem, așadar, că în prima repriză, interiștii au dominat tactic jocul de o manieră evidentă, păstrînd deliberat posesia mingii și declanșînd puține dar tăioase contraatacuri. Așa s-a întîmplat în min. 20, cînd D. Munteanu a șutat în stilu-i personal, portarul rapidist respingînd cu dificultate. În min. 30, fundașul Cotora (din nou remarcabil) scapă singur, șutează, dar același Toader se opune unui gol ca și făcut. În contul rapidiștilor n-am reținut decît cîteva centrări „la bătaie", respinse calm de o defensivă e-

(continuare în pag. a IV-a)

Mircea BIȚU

Gazdele au pășit cu dreptul

Se pare că întinerirea permanentă a echipei devine, volens-nolens, „specialitatea casei" antrenorilor sibieni. După plecarea lui Herberth, Dăian și Iacob, Flaviu Stoica și Mircea Vulc au completat lotul, deocamdată cu 2 juniori, Torday și Recorean, coborînd astfel media de vîrstă a echipei, dar sporindu-și evident grijile pentru actuala ediție de campionat în care echipierii de la Balanța C.S.U. au de onorat locul al III-lea obținut în ediția trecută și meciurile din „Cupa Cupelor".

Deși se poate spune că, în pofida eforturilor concertate ale celor doi reputați tehnicieni de la cîrma echipei, aceasta se află — firesc încă — în zona „nisipurilor mișcătoare", jocul de sîmbătă dimineața — **BALANȚA C.S.U. SIBIU — FARUL I.E.L.I.F. CONSTANȚA 101—97 (47—44)** — nu ne-a dezamăgit, din contră am putea spune că, mai bine de jumătate din desfășurarea lui ne-a întărit convingerea că echipa noastră va avea un cuvînt de spus și în această ediție de campionat.

Remarcăm cu plăcere prestația excelentă a lui Marcel Tenter (care de această dată a fost și principalul realizator al echipei, înscriind 27 de puncte), jocul mult mai sobru și elaborat al lui Bretz, care de această dată a purtat banderola de căpitan de echipă, debutul mai mult decît promițător al juniorului Torday, în pofida tracului inerent, precum și activitatea laborioasă în teren a lui Mihai Corui.

Partida cu constănțenii s-a dovedit, cum era de altfel de

Baschet, div. A, m.

așteptat, foarte dificilă, aceasta luptînd cu multă ambiție, de multe ori peste limitele regulamentului, pentru a obține o prețioasă victorie în deplasare. Din păcate spectacolul sportiv a fost umbrit pe alocuri de aspecte ce ne determină să credem că soarele puternic al Litoralului nu a înegrit numai pielea echipierilor de la Farul ci și — într-o oarecare măsură — ... bunele maniere.

Constănțenii încep mai bine prima repriză și profitînd de prestația slabă în apărare a gazdelor și de lipsa de concentrare a acestora în fazele de atac se instalează la conducerea „ostilităților" înregistrînd un avantaj permanent de 6—8 puncte pe tabela de marcaj, avantaj ce părea să ia proporții îngrijorătoare în min. 11, cînd scorul înregistrat pe tabelă era de 19—31. În acest moment, după un time-out inspirat, gazdele revin puternic și, în decurs de numai un minut, scorul devine 27—31, apoi în min. 13, 30—31, pentru ca în min. 14 să se înregistreze egalitate la 33. O nouă tresărire de orgoliu a constănțenilor îi aduce pe aceștia în avantaj, dar nu pentru mult timp, astfel că la pauză scorul era favorabil sibienilor cu 47—44.

După cum a început și a continuat pînă spre sfîrșit, partea a doua a jocului indica desprinderea clară în învingătoare a echipei antrenată de Flaviu Stoica și Mircea Vulc; aceasta conducînd cu 63—53 (min. 24), 72—58 (min. 28) și 89—75 (min. 35).

În ultimele 5 minute de joc, apărarea gazdelor dă semne de oboseală, constănțenii reușesc și două aruncări de 3 puncte și partida se termină cu victoria clară a gazdelor, dar numai la o diferență de 4 puncte pe tabela de scor (101—97).

Arbitrilor Olaru (București) și Giurgiu (Cluj) le-am reproșa doar faptul că la valoarea lor, recunoscută, am fi așteptat o prestație pe măsură. Pentru Balanța C.S.U. au înscris: Tenter (27 puncte), Bretz (22), Corui (17), Torday (16), Munteanu (14) și Pelger (5).

Octavian RUSU

CLASAMENTUL DIVIZIEI A

1. Steaua București	5	4	1	0	16- 4	9	(+5)
2. Dinamo București	5	3	2	0	7- 2	8	(+2)
3. F. C. INTER SIBIU	**5**	**4**	**0**	**1**	**7- 5**	**8**	**(+4)**
4. Sportul Studențesc	5	3	1	1	8- 5	7	(+3)
5. Universitatea Craiova	5	2	2	1	7- 3	6	(+2)
6. F. C. Farul	5	3	0	2	8- 4	6	(0)
7. Poli Timișoara	5	2	2	1	6- 3	6	(0)
8. Corvinul	5	3	0	2	6- 7	6	(+2)
9. Rapid București	5	2	1	2	12- 7	5	(—1)
10. F.C.M. Brașov	5	2	1	2	8- 6	5	(—1)
11. S. C. Bacău	5	2	1	2	5- 4	5	(—1)
12. F.C. Argeș	5	2	1	2	6- 6	5	(+1)
13. Gloria Bistrița	5	1	1	3	7- 9	3	(—3)
14. Petrolul	5	1	1	3	3- 9	3	(—1)
15. Jiul	5	1	1	3	3-10	3	(—1)
16. „U" Cluj	5	0	2	3	1- 7	2	(—4)
17. Progresul Brăila	5	0	2	3	1- 9	2	(—2)
18. F. C. Bihor	5	0	1	4	1-12	1	(—5)

Pe ultima coloană — „clasamentul adevărului"

FOTBAL, div. B

Dominare netă, victorie în extremis

Șoimii I.P.A. — Pandurii Tg. Jiu 1-0 (0-0)

Personal nu îmi amintesc să mai fi asistat la o asemenea întîlnire, oarecum unicat în sensul că una dintre combatante — formația oaspete — să nu realizeze pe durata a 90 min. nici un șut pe poartă, necreind nici un fel de probleme pentru apărarea gazdelor. În schimb pandurii s-au apărat cu toți jucătorii masați în careul de 16 m. și au reușit timp de 88 minute să nu primească gol!! Ar fi fost strigător la cer ca acești ... prăzari să plece acasă cu un punct. Dominarea Șoimilor a fost totală, cu fel de fel de ratări, cu o bară monumentală, dar și cu intervenții miraculoase ale portarului Bîzoianu. Să beneficiezi de 18 cornere, de cel puțin 6 lovituri din preajma careului de 16 m și să nu înscrii este oricum tot de domeniul ineditului.

Le putem reproșa ceva Șoimilor? Unii dintre spectatori au făcut-o, impacientați de ratările, uneori incredibile, ale lui Banciu (de trei ori a trimis mingea, cu capul, pe lîngă bară) Bîrsan, mereu cu capul în pămînt, dar și cu reușite deosebite, Ion Gheorghe — care în final s-a și săturat să tot execute loviturile de colț — Munteanu etc. Dar cei care au avut încredere în echipă, și au judecat lucid nu și-au pierdut cumpătul, așteptînd cu calm și cu

(continuare în pag. a IV-a)

I. PLEȘCA

Handbal, divizia B (f)

C. S. M. Independența Cedonia Sibiu — Voința Odorheiul Secuiesc 26-25 (13-13)

Greu, foarte greu a fost acest meci pentru handbalistele sibiene. Am asistat la o dispută foarte echilibrată, cu răsturnări spectaculoase de scor. Adversara sibiencelor a fost o echipă alcătuită din jucătoare cu un fizic firav, însă foarte agresive atît în apărare cît și în atac, care și-au creat breșe cu ușurință în apărarea sibiană. Astfel, după 1—1, oaspetele preiau conducerea de fiecare dată: 6—4, min. 11; 7—5, min. 13. Gazdele reușesc în această repriză doar de două ori să conducă min. 4: (3—2) și min. 27: (12—11). Totuși repriza se încheie 13—13. Muștruluite în pauză de antrenor, sibiencele încep repriza secundă cu o mai bună prestație, atît în apărare, cît și în atac. Datorită și excelentelor intervenții ale portăriței Dorina Țincu, care scoate cîteva șuturi periculoase, se reușește o desprindere la 3 goluri: 16—13 (min. 33). Oaspetele au cîteva contraatacuri eficace reușind chiar să egaleze: 16—16 (min. 38), dar în continuare handbalistele sibiene își reintră în mînă conducînd cu 20—17 (min. 42); 24—20 (min. 50); 26—22 (min.

(Continuare în pag. a IV-a)

Ilie IONESCU

Eşti sau nu bătrîn la 34 de ani?

Din acest sezon Klaus Allofs nu mai joacă la Bordeaux, în Franţa, ci la Werder Bremen, în ţara sa de baştină, unde se întîlneşte cu Bratseth, Borowka, Bockenfeld, Neubarth etc.

De ce nu i-a mai plăcut lui Klausi în Franţa? Să-l lăsăm să ne spună el însuşi: „Conducătorii lui Werder luaseră legătura cu cei de la Bordeaux şi m-au căutat şi pe mine, dar negocierile au trenat pentru că Werder-ul nu-mi putea asigura salariul pe care l-am pretins. Nu ştiu ce soluţie au găsit. Cert este că eu voi cîştiga cît am cîştigat şi anul trecut. Şi-apoi, la Bordeaux ceva scîrţîie. Am discutat cu managerul care m-a lăsat să înţeleg că în anul competiţional 1990/91 vor fi ceva probleme şi-atunci mi-am zis că este momentul să plec, mai ales că „Girondins" avea nevoie de bani şi pentru mine obţinea o sumă bună în acest moment (în decembrie va împlini 34 de ani — n.n.). Unii au zis că mă pregătesc să mă retrag şi de aceea mă apropii de casă. Nici pomeneală. Bundesliga este un campionat mai puternic decît cel francez. Am făcut un fel de pariu cu mine însumi că după trei ani petrecuţi în Franţa sînt în stare să mai joc şi în R.F.G., pentru că diferenţele nu sînt mari. Primele 5—6 echipe franceze ar avea locuri asigurate în Bundesliga. Dacă Fortuna Düsseldorf ar fi avut suficienţi bani mă duceam acolo, în oraşul meu natal, dar nu-i tîrziu. Cu Werder am contract doar pentru trei ani. Mă simt excelent. Genunchiul operat acum doi ani nu-mi pune nici o problemă, ca dovadă că în campionatul 1989/1990 am jucat 37 de partide din 38. Desigur, genunchii mei nu mai sînt foarte tineri, dar îi îngrijesc. Şi eu, şi Pardo, şi Olsen, şi Den Boer am dat totul pentru Bordeaux dar n-am putut ocupa decît locul al doilea pentru că Marseille era mai bună.

Din păcate, la Bordeaux preşedintele clubului se amesteca prea mult în problemele tehnice. Singurul mijloc de exprimare al jucătorului este pe teren şi numai antrenorul poate să-l aprecieze just. În nici un caz preşedintele, care este mai puţin calificat (ca şi pe la noi — n.n.). Cred că eu aveam o viaţă mai uşoară în Franţa dacă — aşa cum se întîmplă în Germania — antrenorii aveau întreaga responsabilitate a lotului şi a aşezării echipei. Or, la Girondins, antrenorul Raymond Goethals era tot timpul presat de preşedintele Claude Bez. În lot eram 26. Primii 14 sînt la echipa I, ceilalţi joacă în divizia a III-a. Aveam eu faţă să stau în Franţa, ca un preşedinte să mă oblige să joc în liga a III-a? Nu-mi pare rău decît de un lucru: după ce am ajutat pe Olimpique Marseille să joace într-o cupă europeană, am fost transferat la Bordeaux. Acum am ajuns cu aceasta în „Cupa U.E.F.A." şi plec din nou. Sper să ajung cu Werder într-o cupă în ediţia următoare...".

Curajos şi optimist, Klaus Allofs, dacă la 34 de ani mai speră într-un viitor fotbalistic fără probleme. Fratele său, Thomas, deşi este mai tînăr cu trei ani, s-a tras acasă, la Düsseldorf, Fortuna fiind o echipă fără prea mari resurse şi, implicit, fără veleităţi.

Dar, n-avem decît să le urmărim drumul celor doi Allofs. **(n.i.d.).**

În Centrul de copii şi juniori „Şoimii" - I. P. A. cresc noi generaţii de fotbalişti

Deunăzi paşii ne-au purtat prin cartierul de dincolo de barieră, în zona industrială a Sibiului, acolo lucrează şi trăiesc mii de salariaţi la marile întreprinderi: I.P.A., Balanţa, Independenţa II şi altele. Odată cu dezvoltarea industrială a cartierului s-au construit şi multe amenajări şi spaţii pentru practicarea educaţiei fizice şi a sportului, printre acestea numărîndu-se şi baza sportivă a Întreprinderii de Piese Auto Sibiu, care cuprinde un excelent teren de fotbal gazonat, o pistă modernă de dirt-track cu mantinelă de cauciuc, terenuri de volei, handbal şi tenis, bituminizate. La ora vizitei noastre, pe gazonul stadionului se afla un furnicar de copii care, aveam să aflăm, fac parte din Centrul de copii şi juniori Şoimii-I.P.A. Sibiu. De la Viorel Rişniţă, coordonatorul centrului, am aflat cîteva amănunte despre activitatea de selecţie şi formare a viitorilor fotbalişti.

— Reorganizaţi în primăvara acestui an, cu sprijinul efectiv al asociaţiei sportive Şoimii-I.P.A. (preşedinte Ion Bobîlneanu) şi a d-lui inginer Ilie Suciu, preşedintele secţiei de fotbal, centrul nostru numără peste 130 de copii şi juniori împărţiţi astfel: două grupe de juniori I şi II pe care le conduc eu, o grupă de juniori III, avîndu-l ca instructor pe Martin Schwartz şi o grupă de juniori IV condusă de instructorul Vasile Rusu. Aceştia mai au în pregătire şi cîte o grupă de copii.

— Am auzit că, din acest an, participaţi cu o echipă în Campionatul naţional de juniori I.

— Într-adevăr, am rodat în campionatul trecut echipa cu care particip în acest an în seria a V-a. Ne-am situat pe locul 4, însă acum, cu băieţii pe care-i am, vreau să merg la locul 1 în serie. Argumentez această afirmaţie prin faptul că doi dintre titularii echipei noastre — portarul Florin Berţa (17 ani) şi Claudiu Ştefan (18 ani) — sînt componenţi ai naţionalelor de juniori U.E.F.A. 1991 şi 1992. Claudiu Ştefan, mijlocaş în lotul U.E.F.A. 1991, condus de Gigi Ola, a participat la Campionatul european desfăşurat în Scoţia, iar Florin Berţa, din lotul U.E.F.A. 1992, pregătit de Petre Gavrilă, a jucat în Campionatul european ce s-a desfăşurat în Danemarca. Ambii au fost utilizaţi ca jucători de bază şi în formaţia de seniori Şoimii I.P.A. Sibiu, recent promovată în divizia B. De fapt îi mai puteţi nota şi pe Cornel Floare, Paul Berţa, Florin Iancu, Daniel Maşca, Dan Deac, Sebastian Filote, Marius Mircea şi Florin Pop, toţi de valoare apropiată, cu mari perspective de afirmare".

De la interlocutorul nostru am mai aflat că o parte dintre componenţii formaţiei de tineret F.C. Inter Sibiu şi anume: portarul Horia Nedelcu, fundaşul Cătălin Popa şi mijlocaşul Cosmin Prodea, au fost elevii antrenorului Viorel Rişniţă.

Am părăsit stadionul cu ferma convingere că aici, la acest centru, precum şi la cel de la F.C. Inter se vor pregăti în continuare noi generaţii de fotbalişti nu numai pentru Sibiu ci şi pentru loturile reprezentative.

Ilie IONESCU
Foto: Vasile CÎRDEI

PARAŞUTISM

Dacian Ciorgovean — campion naţional de juniori

Întrecerile actualei ediţii a Campionatului naţional de paraşutism s-au desfăşurat în perioada 26—31 august în localitatea Strejnic — Ploieşti, competiţia fiind completată de un concurs internaţional de paraşutism la care au participat sportivi din U.R.S.S., Turcia şi România.

La ediţia din acest an a campionatului naţional, paraşutiştii sibieni de la Aeroclubul „Transilvania" — I.P.A. au fost reprezentaţi de 4 sportivi, doi dintre aceştia urcînd pe podiumul învingătorilor. Mai concret, Dacian Ciorgovean şi-a adjudecat titlul de campion naţional la categoria juniori, situîndu-se pe primul loc atît la proba de aterizare la punct fix cît şi la acrobaţie, iar Adrian Savu, adjudecîndu-şi locul 3 la cele două probe de concurs menţionate, a reuşit în final, la aceeaşi categorie, să se situeze al III-lea în clasamentul general.

Dacian Ciorgovean, participînd de asemenea şi la întrecerea seniorilor, a ocupat locul 2 în clasamentul general individual (loc 3 la acrobaţie şi loc 4 la punct fix). În concursul internaţional s-a clasat al III-lea în clasamentul general al juniorilor şi pe locul 2 împreună cu ceilalţi componenţi ai echipei România I din care a făcut parte.

Prin clasarea în lotul primilor 5 sportivi la actuala ediţie a Campionatului naţional de paraşutism cei doi elevi ai amintiţi ai antrenorului sibian Vasile Mihăneiu (maestru emerit al sportului), au intrat în componenţa lotului naţional care va reprezenta România la Campionatul mondial de paraşutism ce se desfăşoară în aceste zile în localitatea iugoslavă Bled.

N. IVAN

Acţiuni de selecţie

Catedra de schi alpin a C.S.Ş. „Şoimii" Sibiu organizează în perioada 18.09—1.10.90 selecţii pentru copii născuţi în anii 1985—84, 83-82. Acţiunea se desfăşoară în Parcul Subarini, la intrarea principală a stadionului Municipal, zilnic de la ora 17,00.

Fotbalul german văzut de un... neamţ

I. Stefan Reuter are 23 de ani, a evoluat la F.C. Nürnberg după care a fost achiziţionat de celebrul club Bayern München, campion mondial în aest an cu reprezentativa R.F.G. în care a jucat fundaş de acoperire.

Iată un interviu cu acest tînăr care are toate şansele de a mai juca două campionate mondiale şi trei europene, fiind un demn continuator al lui Beckenbauer şi Augenthaler.

— Nu-i greu să revii în cotidian, după ce ai ajuns campion mondial?

— Nu. Plăcerea de-a juca le estompează pe toate celelalte. Şi titluri, şi onoruri.

— Ce amintiri aţi păstrat de la Mondiale?

— Entuziasmul din Germania la întoarcerea noastră acasă. Este ceva ce n-o să uit niciodată.

— Iar din punct de vedere strict sportiv?

— Am jucat primele 4 partide integral, 20 de minute în semifinală şi în finală. Mă simt cu adevărat campion mondial. A urmat vacanţa, care a fost teribil de scurtă în acest an, dar la Bayern nu se poate să nu aştepţi cu plăcere să joci. La noi n-ai vreme să te culci pe lauri. Anturajul este foarte vigilent şi dacă te prinde că moţăi te trezeşti pe banca rezervelor.

— Faimoasa disciplină germană...

— Nu-i expresia cea mai potrivită. Să zicem mai bine că asta face parte din mentalitatea germană. Există o mare şi permanentă concurenţă care nu lasă loc diletantismului.

— Chiar şi la Bayern?

— Bineînţeles. 20 de jucători luptă pentru 11 locuri pe teren. Asta înseamnă că trebuie să fii tot timpul „în priză" ca să nu pierzi avantajul pe care-l ai faţă de ceilalţi la un moment dat.

— Nu-i prea mare tensiunea?

— O simţim permanent şi asta ne permite să progresăm, să ne autodepăşim. În tot cazul, această încordare nu ne inhibă, dimpotrivă.

— Se zice că Bayern este un... club rece.

— Înainte de a veni la München şi eu am auzit aşa ceva. Cunoscuţii îmi spuneau că aici tinerii nu sînt ajutaţi. Pe scurt, că venirea aici e sinucidere curată. În scurt timp am putut constata că lucrurile stau cu totul altfel.

— Cum adică?

— Simplu. Nu cunosc un club în Germania care să acorde atîta atenţie tinerilor. Cu toate acestea, la Nürnberg, am urmat o şcoală bună. Antrenorul, Heinz Höher, şi-a lansat toţi tinerii în divizia a doua. La 17 ani jucam deja acolo, practicînd un fotbal de plăcere, din entuziasm, pentru public. Anturajul, preşedintele, antrenorii, toţi făceau totul pentru a ne uşura drumul spre afirmare.

— N-aţi ezitat înainte de a semna pentru Bayern?

— O propunere venită de la Bayern nu se refuză. Este singura echipă din R.F.G. care este de referinţă. Cînd conducătorii de la Bayern te-au căutat, trebuie să-ţi faci bagajele şi să pleci.

— Cum se explică această hegemonie?

— Cred că la toate nivelurile, clubul este perfect organizat. Există de asemenea o armonie perfectă între toţi membrii clubului. În sfîrşit, aici, se face totul pentru a se cîştiga încrederea oamenilor. Această atmosferă este palpabilă.

— Şi ziceţi că nu există nici o fisură la Bayern?

— Oricum, dacă ea există este greu de găsit. Trebuie să înveţi „spiritul Bayern". Aici toţi luptă pentru a nu fi învinşi, pentru a nu ceda. Într-adevăr, în fiecare sîmbătă, aici se încearcă a se demonstra că noi sîntem invincibili. Întotdeauna ni se spune că adversarii, cu noi, vor da randament 120 la sută şi ca să-i batem ne pregătim ca să atingem acelaşi nivel.

— Asta nu presupune uzură?

— Dimpotrivă, este o motivaţie extraordinară. Obligativitatea rezultatului, concurenţa, dar şi încrederea care există în fiecare jucător sînt factori determinanţi.

— Dumneavoastră vă simţiţi invincibil?

— Pe teren, chiar şi în situaţii dificile ori penibile, n-am avut niciodată sentimentul că voi pierde meciul. Această forţă ne este transmisă de conducători şi de antrenori: ei subliniază doar aspectele pozitive şi trec sub tăcere nereuşitele. Această influenţare psihologică este foarte importantă pentru noi ca jucători. (va urma).

În româneşte de N.I. DOBRA

Eu sînt Pele

1. NAŞTEREA. În noaptea de 23 octombrie 1940, într-o veche căsuţă de cărămidă, cu tencuiala roasă de vreme, în oraşul Tres-Coracoini... Dona Celeste, o femeie zîmbitoare, tînără, plină de gingăşie, naşte un negru. Lîngă patul copilului — tatăl. Nu-şi poate lua ochii de la pruncul din leagăn — primul băiat.

Dondinho se apleacă şi pipăie cu prudenţă picioruşele slăbuţe.

— Strîmbe, ca şi ale mele... O să fie fotbalist.

— Aşteaptă. Va ajunge cineva, dar în nici un caz fotbalist.

Aşa îmi închipui eu noaptea în care m-am născut, momentul din care încep povestea vieţii mele. Poate că n-a fost deloc aşa. Eu însă îmi închipui că aşa s-a întîmplat.

În ciuda dificultăţilor financiare prin care treceau părinţii mei în vremea aceea, cred totuşi că i-a bucurat naşterea mea, deşi astfel s-a mai adăugat o gură. Îi semăn mult tatălui, începînd cu trăsăturile fizice şi terminînd cu marea pasiune pentru mingea de fotbal.

Aproape că nu-mi amintesc de timpul petrecut la Tres-Caracoini. Ştiu doar că atunci viaţa familiei noastre era tare grea. Tata era un jucător bun, dar asta nu ne-a adus fericirea în casă. Nici unul dintre jucătorii de fotbal nu putea trăi bine într-un oraşel atît de mic. Tata cîştiga foarte puţin. Cu toate acestea, el nu-şi pierdea firea. Aştepta o întîmplare fericită care să-l aducă într-unul din marile cluburi din Rio de Janeiro sau Sao Paulo. O astfel de întîmplare a intervenit în anul 1942, cînd tata a fost invitat să joace la „Atletico Mineiro". Plin de speranţe, a acceptat propunerea de a pleca la Bello-Horizonte. Dar a avut ghinion. Chiar în primul joc, tata s-a ciocnit cu Augustin (cel care a jucat mai tîrziu în echipa Braziliei) şi s-a accidentat grav la genunchiul drept. În jocurile următoare n-a mai făcut parte din echipă. Complet deprimat, tata s-a întors la Tres-Caracoini ca să-şi reia vechiul fel de viaţă. Genunchiul i se umfla după fiecare joc. Fireşte că se simţea din ce în ce mai prost.

Ceva mai tîrziu s-a născut fratele meu Zoca. Curînd după aceea tata a primit o ofertă de la clubul „Hepacare" din oraşul Lorena. A plecat întreaga familie, deoarece mama nu mai voia să trăiască departe de el. Se săturase de plecările lui nesfîrşite. Am părăsit Tres-Coracoini pentru a nu mai reveni niciodată. Eu aveam doi ani şi ceva. Iată de ce nu pot spune nimic despre oraşul în care m-am născut.

De la tata sau de la mama n-am auzit aproape nimic despre timpul petrecut la Lorena. Ca şi pînă atunci tata a continuat să joace fotbal şi să muncească. Unde? Nu ştiu. Cert e că fotbalul nu putea să ne hrănească. Şi totuşi, era un fotbalist destul de cunoscut. Nu trecea meci fără ca el să marcheze un gol. Nici n-am apucat să ne obişnuim cu noua localitate cînd tata a plecat din nou în căutarea unui angajament. De data asta îl atrăgea „Bauru Atletic Club". Ne-a părăsit cîteva zile pentru a-şi da seama de condiţii. S-a întors mulţumit.

— Pregătiţi-vă de plecare, Celeste. Plecăm la Bauru.

Mama mi-a povestit, după aceea, că la început s-a împotrivit. În ultimul moment, însă, el a lansat argumentul hotărîtor, care a convins-o şi a îmbunat-o: clubul „B.A.C" îi oferea nu numai un loc în echipă, ci şi de lucru.

În vremea aceea — continuă mama — cel mai preţios cadou pentru familia noastră a fost vestea că tata va căpăta, în sfîrşit, o muncă permanentă.

Am început să ne pregătim de plecare.

(va urma)

O imagine-simbol de la aniversarea a două decenii de rugby divizionar A la Sibiu. Îi puteţi recunoaşte pe cîţiva dintre pasionaţii rugbişti sibieni de acum 20 de ani...

CARL LEWIS – un înger cam... negru

Americanul Carl Lewis domină de un deceniu sprintul şi săritura în lungime. De 6 ori campion olimpic, „King" Carl şi-a propus ca pînă la sfîrşitul carierei sale atletice să bată recordul mondial stabilit la lungime de Bob Beamon (8,90 m). Pînă acum n-a reuşit deşi a avut peste 50 de sărituri mai bune decît a doua performanţă a lui Beamon (8,33 m) şi a avut 36 încercări măsurînd peste 8,50 m. De altfel, Tom Tellez, antrenorul lui Lewis, declara în urmă cu mai puţin de două luni că „global, Levis este astăzi mai puternic decît în urmă cu 6 ani, este mai echilibrat şi are mai multă experienţă de concurs. În plus, are o încredere nelimitată în posibilităţile sale. În 1991 va fi în sprint la nivelul lui anterior, iar în 1992 se va depăşi pe sine însuşi".

În privinţa performanţelor din acest an, Tom Tellez a declarat: „Lewis a început să se pregătească doar în ianuarie, efectuînd 5 antrenamente săptămînal, a cîte două ore. Are aceeaşi greutate (80 kg) ca în 1984 şi rămîne redutabil în cursa de 100 metri plat. În ce priveşte săritura în lungime, este în orice moment capabil să explodeze, reuşind un nou record mondial. Şi-a conservat automatismele, viteza de elan, iar tehnica sa este fără fisuri. Vă repet, la 29 de ani, posibilităţile lui Carl sînt intacte. Contăm pe 9"90 pe 100 m şi 19"20 pe 200 m". Mă rog, dacă antrenorul lui nu-l laudă cine s-o facă, deşi la 29 de ani un sprinter cam dă în primire, mai ales că vin alţii din urmă (Burrell, Michael Johnson, chiar Ben Johnson). Întrebat ce părere are despre acesta din urmă, Tellez s-a eschivat diplomatic. „Cred că un endocrinolog s-ar putea pronunţa mai bine decît mine în privinţa canadianului. Dacă a încetat să se mai dopeze, corpul şi muşchii lui n-au cedat? Un tratament hormonal de lungă durată nu riscă să devină periculos? Mi s-a părut bizară ascensiunea bruscă a lui Ben Johnson în 1982—1983. Şi-apoi cum se manifesta cînd ajungea la sfîrşitul cursei! Parcă îşi pierdea minţile".

În fine, Ben e... nebun, iar Carl este un sfînt, ce-i drept, cam... negru, dar cum el va fi prezent şi la Mondialele de la Tokio (1991) şi la J.O. de la Barcelona (1992) n-avem decît să-l urmărim.

Vedete de ieri şi de azi

Fără discuţie, la această oră marile vedete ale fotbalului francez se numesc Papin, Cantona, Amoros şi Fernandez. Cît de mari sînt aceşti jucători în comparaţie cu Fontaine, Kopa, Tigana, Platini vom vedea în preliminariile Campionatului European şi cupele continentale care constituie o sită deasă pentru toate valorile. Deocamdată „idolii" chibiţilor francezi au tot felul de probleme de rezolvat.

Jean-Pierre Papin — omul de gol al lui Olympique Marseille şi al reprezentativei cocoşului galic este în proces de divorţ. Soţia lui Françoise-Laurence îi reproşează unele escapade sentimentale, aşa că a plecat de acasă cu cei doi copii ai lor, William-Alexander şi Meryl-Alexandra. Pe Papin „distracţia" asta îl agasează vizibil. Oficial cîştigă 400 000 franci pe lună (vă reamintesc că salariul mediu în Franţa este de 8 000 franci), fără a socoti primele de clasament care pot ajunge la 8 000 franci pentru fiecare jucător şi pentru fiecare punct cîştigat. Numai că, iată sînt şi femei pe care nu le interesează banii...

Pălărie de cow-boy, jeans prespălaţi, tricou de piele, batic la gît — cam aşa se îmbracă Eric Cantona imitîndu-l pe idolul său, actorul rebel de la Hollywood, Mickey Rourke. Dar Eric seamănă cu Mickey şi la modul de-a se comporta pentru că nici el nu respectă nici o disciplină: l-a înjurat pe fostul antrenor al reprezentativei, s-a certat şi chiar s-a bătut cu coechipierii... În 1988, la 22 de ani a fost cumpărat de Bernard Tapie pentru O.M. contra a 22 milioane de franci (anul şi milionul), la ora aceea transferul cel mai scump plătit în Franţa. Împrumutat de O.M. la Montpellier, via Bordeaux, astăzi, mult îmblînzit, a revenit la Marseille. Un pasionat pictor, Cantona a reuşit să-şi păstreze şi familia unită, împreună cu soţia sa, Isabelle şi fiul lor de un an şi trei luni pe care l-a botezat Raphael, omagiindu-l pe marele pictor italian. Şi, revenind la „matcă", i-a crescut şi salariul de la 250 000 cît cîştiga la Montpellier la 450 000 franci...

La 28 de ani, Manuel Amoros este deja o legendă în fotbalul francez. Băiatul de aur („Golden boy") este ultimul... mohican din echipa naţională a Franţei anilor '80, campioană a Europei. Graţie calităţilor sale deosebite de mijlocaş, Bernard Tapie a ţinut să-l aibă la O.M. şi ca să-l momească de la Monaco (unde n-o ducea deloc rău) i-a oferit un milion de franci pe lună (cît cîştiga Papin şi Cantona la un loc!). Şi încă nişte... amănunte: dacă O.M. cîştigă Cupa Franţei şi campionatul, pentru fiecare performanţă Amoros mai primeşte cîte un milion, iar dacă reprezentativa franceză va deveni în 1992 campioana Europei, Amoros, căpitanul ei, va mai primi două milioane... A divorţat de Carlotta, o suedeză blondă şi nebunatică şi pentru a nu-şi mai aminti de ea, a schimbat şi maşina, un Ferrari 328 Gts, cumpărînd un Porsche...

Luis Fernandez are acum 30 de ani. „La această vîrstă am ajuns la concluzia că familia este adevărata avere. Fără soţia mea, Audrey şi fiul nostru, John, nu ştiu cum aş fi depăşit momentele grele din viaţă. Cel mai important este să fim sănătoşi". După doi ani de eclipsă, urmare a mai multor accidentări, steaua lui Paris SG şi a echipei reprezentative revine în prim-plan, dar după destule necazuri, dac-ar fi să amintim doar faptul că la Cannes unde fusese transferat, cîştiga doar 150 000 franci pe lună faţă de 700 000 cît primea înainte. Să vedem ce va face de-acum înainte.

...Destine. Vedete. Bani. Dar şi talent, şi muncă, şi concurenţă, şi reclamă, şi drame. Aşa-i viaţa!

(n.i.d)

POPICE

„Trofeul Tîmpa" ediţia I

În zilele de 1—2 septembrie, pe arena Vóinţa din Capitală s-a desfăşurat cea de a IX-a ediţie a tradiţionalei competiţii de popice rezervată popicarilor veterani (peste 55 de ani) dotată cu „Trofeul Tîmpa". La această întrecere au luat parte popicari veterani din 14 judeţe din ţară, printre aceştia şi veterani din judeţul Sibiu.

În urma lansării a 80 bile mixte, atît la individual cît şi pe echipe, s-au înregistrat următoarele rezultate: — individual: 1. Ilie Geleriu (Sibiu) — 330.... 3. Stoia Iacob Buţ (Sibiu) — 314. Pe echipe: locul 1 a revenit echipei Bucureşti II cu 925 p.d., 2. Sibiu — 917, 3 Braşov — 870 p.d. Echipa sibiană a fost formată din popicarii: Ilie Geleriu (330), Ioan Barbu (301) şi Pavel Bud (286).

I. ILIE

DE LA MUNTE LA MARE

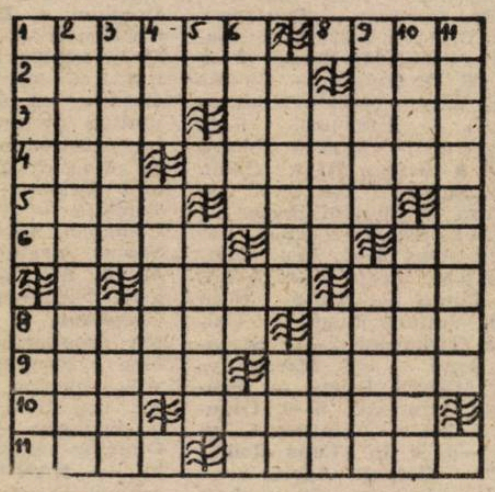

1. Cu perle de mare — Gen literar în stil mare! 2. Se termină unde începe marea (pl.). — Fir. 3. Iepele! — Sport în mare. 4. Nera! Acţinie ... de mare. 5. O baie la domiciliu — Ţara şahului (od.). 6. Mare cît un munte — Parte! — Coasta de est!7. Nelipsită de la un bătrîn lup de mare — Lumina farului. 8) Privitoare la mare — Oraş la mare. 9. Factor activ — Proiecţii pe pînză. 10. Vînătoare cu gonaci (ban.) — A lega la ţărmul mării. 11. Incursiune navală — Oprire într-un port.

LA MUNTE:

1. Blocuri mari de piatră — Arab. 2. Animal ocrotit în munţii noştri (2 cuv.). 3. Nimfă care locuia prin munţi şi prin peşteri — Climat alpin (pl.). 4. Siglă pentru „Institutul de Medicină Legală" — Caracteristic regiunilor muntoase înalte. 5. Cupru — Obiectiv. 6. Arbori — În pantă! — Întrebare scurtă. 7. Ca o stană de piatră (fig.) — Cascadă în toponimia scandinavă. 8. Bază pentru schi alpin — Vîrful muntelui. 9. Serveşte la asigurarea alpiniştilor în timpul escaladărilor — Galerie subterană cu tavanul arcuit. 10. Muntean — Izvor cu apă caldă. 11. Cascade.

Dicţionar: NRA, URC, FOS.

George MARINA

Rapid Bucureşti — F.C. Inter Sibiu 0-1 (0-0)

(urmare din pag. I)

lastică, bine dirijată de Blid. În min. 38, o combinaţie reuşită între Zotincă şi Laurenţiu, îl aduce în poziţie de finalizare pe Jurcă, acesta şutează excelent, jos, lîngă bară, dar tot excelentă este şi parada lui Toader.

Imediat după reluare, gazdele declanşează o puternică presiune la poarta lui Blid, năbădăioasa galerie rapidistă îşi încurajează frenetic şi sportiv favoriţii (deci se poate şi aşa, bravo!), dar ocaziile limpezi apar anevoie... Şi, totuşi, în min. 64, la o inexactitate a lui B. Bucur, urmată de o centrare a lui Ţîră, Stănescu era cît p-aci să marcheze în propria poartă, balonul degajat de el lovind... bara! Nerăbdători să înscrie, rapidiştii se năpustesc peste adversari, Blid rezolvă 3—4 situaţii grele pentru poarta sa şi, încercînd să exploateze avîntul fundaşilor gazdă, care lasă tot mai multe culoare libere, antrenorii Viorel Hizo şi Ghiţă Ţurlea trimit în teren forţe proaspete cu .. sarcini precise. În min. 86, după o combinaţie cu D. Munteanu, Boar — singur cu Toader — ratează cea mai mare ocazie a meciului şutînd milimetric pe lîngă, dar îl răzbună, în minutul următor Burchel, care, servit ideal de D. Munteanu, înscrie sec, la colţul scurt, de la 6 metri. Părăsind stadionul în aplauzele spectatorilor, interiştii urcă pe podiumul diviziei A şi ne promit un meci mare duminica viitoare, la Sibiu, contra lui Dinamo, cînd locurile „Municipalului" trebuie ocupate din vreme! Corect, atent şi imparţial arbitrajul constănţeanului Vasile Curt, bine secondat la tuşe de I. Tărcan (Tg. Mureş) şi I. Niculiţov (Focşani).

F. C. Inter: BLID — COTORA, MIHALI, B. BUCUR, STĂNESCU — ZOTINCĂ, JURCĂ, MĂRGĂRIT, D. MUNTEANU — Laurenţiu (min. 73, **BOAR**), Predatu (min. 80, **BURCHEL**).

Rapid: TOADER — COMĂNESCU, Cîrstea, BAICEA, Stanciu — Rada, Constantinovici, Dragnea (min. 60, D. Sava), Goanţă — Ţîră (min. 75, Buştean), R. Voinea.

Cînd arbitrii fac legea!

C. F. Drobeta — Gaz metan Mediaş 2-1 (0-0)

Întîlnirea debutează cu jocul de intimidare al gazdelor, care beneficiază din plin de largul concurs al arbitrilor. Primele două acţiuni ofensive ne aparţin, însă nu reuşim să deschidem scorul prin Ologu (min. 12) şi Ferenţ (min. 14). Şi este rîndul lui Roşca să se remarce la şuturile expediate de Gugu (min. 16) şi Ursică (min. 21). După o reuşită combinaţie cu Năstase, Pustai are o bună ocazie de a înscrie dar portarul gazdelor se opune (min. 22). In min. 32, Roşca se dovedeşte din nou imbatabil la şutul puternic al lui Gugu, foarte incisiv în tot timpul meciului, dar şi foarte teatral. Rămaşi în 10 oameni prin eliminarea forţată a lui Bancheş în min. 35, gaziştii se mobilizează şi echilibrează jocul. Pînă la pauză oaspeţii mai încearcă de două ori poarta lui Badea, prin Năstase (min. 36) şi Cenan (min. 41).

După pauză, gazdele — disperate — că nu le reuşeşte aproape nimic, îl introduc pe Balaci în teren, cel care va executa în min. 52 un corner, iar M. Marius, bine plasat, va lovi balonul cu capul şi este... 1—0. În min. 58, Pustai se lansează în atac şi este singur cu portarul, dar arbitrul de centru fluieră un fault imaginar şi opreşte (pentru a cîta oară?) acţiunea medieşeană de atac. Căpitanul gazdelor David şutează puternic din careu (min. 70), dar Roşca reţine curajos. Minutul 72 constituie o adevărată surpriză pentru noi: arbitrul Gogoaşă ne acordă primul fault din mulţimea oferită gazdelor. Dar, peste numai un minut, Biro îl deschide pe Pustai, care plasează mingea în colţul lung aducînd adevărul pe tabela de marcaj. Portarul Roşca se mai remarcă de două ori scoţînd spectaculos mingi dificile în min. 75 şi 80. În min. 84, Ţiglariu nu reuşeşte să treacă mingea peste Badea, ieşit în întîmpinare. Deoarece timpul se scurgea rapid, iar gazdele erau neputinciose, arbitrul Gogoaşă le face cadou un 11 m şi cu toate că Roşca ieşise pe minge, David va transforma, iar echipa Drobeta T. Severin obţine două puncte preţioase pe care nu le merita.

Cartonaşe galbene: Balaci, respectiv Handrea, Bancheş, Roşca, Ferenţ.

Gazul metan a aliniat formaţia: **Roşca** — Handrea, **Biro**, Bungărdean, **Schuller** — **Ologu**, Bancheş, **Cenan** — Năstase, **Pustai** (min. 82, Ţiglariu), **Ferenţ**.

Cornel FUGACIU

P.S. E momentul ca reprezentanţii Colegiului de arbitri să se trezească la realitate. Nu de alta, dar asemenea „cavaleri ai fluierului" nu au ce căuta în viaţa sportivă. Trebuie să li se arate o dată, pentru totdeauna, cartonaşul roşu.

Minutul 91

Multe cartonaşe, puţine goluri

Etapa a cincea — cu 9 partide împrăştiate pe durata a trei zile (se pare că şi la F.R.F. fiecare-şi aranjează ploile cum îi vine mai bine) — a fost una cu multe cartonaşe şi puţine goluri. În 9 jocuri au fost acordate 10 cartonaşe galbene şi 3 roşii (eliminaţi fiind Octavian Popescu — Poli Timişoara, Mihăescu — Dinamo şi Stoica — Jiul), recordul fiind stabilit de arbitrul M. Salomir care, în meciul Politehnica Timişoara — Petrolul Ploieşti a arătat de cinci ori cartonaşul galben şi o dată pe cel roşu. În schimb, s-au înscris doar 18 goluri — 13 gazdele, 5 oaspeţii —, dar trebuie notat că echipele din deplasare au obţinut 7 puncte, ceea ce nu-i puţin deloc. Dar s-o luăm pe felii. • **Poli Timişoara — Petrolul 3—0 (0—0).** Două dintre reprezentantele fotbalului nostru în „Cupa U.E.F.A." (vai de mama lor!) n-au arătat mai nimic, cică menajîndu-se. Victoria studenţilor s-a conturat în repriza secundă, dar la un scor mai mare decît meritau după joc. Au marcat: Varga (min. 59, din 11 m şi 87), Timofte II (min. 62). • **Dinamo — F. C. Argeş 2—0 (1—0).** Campionii au cîştigat destul de greu pentru că nu mai au ce le trebuie. Parcă-i văd cum o să se chinuie şi cu „Saint Patrick". Au înscris Marcu (min. 1) şi Mateuţ (min. 86). • **F.C.M. Braşov — Universitatea Craiova 1—1 (0—0).** O păsărică îmi şopteşte că aici s-a mers la... pace şi prietenie. Scorul l-au deschis oaspeţii prin Săndoi (min. 27), pentru ca patru minute mai tîrziu să egaleze gazdele prin Pîrvu (din 11 metri). Miercuri, oltenii trebuie să-i... neutralizeze pe „partizanii" din Tirana. • **Gloria Bistriţa — Steaua 1—2 (1—0).** Doar guguştiucii au putut crede că steliştii vor pierde acest meci (Gîndiţi-vă că Steaua are — încă — o linie de fundaşi mai bună decît a reprezentativei: D. Petrescu — Iovan — Bumbescu — Ungureanu). Au înscris: Manea (min. 44, din 11 m), respectiv Ilie Dumitrescu (min. 48) şi Ov. Lazăr (min. 75). • **„U" Cluj — Sp. Studenţesc 1—1 (0—0).** După 418 minute de joc, în sfîrşit Dobrotă a marcat primul gol pentru studenţii clujeni în acest campionat. Numai că arbitrul D. Buciuman n-a vrut să-i lase să cîştige (ştie el cine-i şef la F.R.F.!), oferindu-le bucureştenilor un penalty, în min. 71, transformat de Stănici. Dacă n-ai tată, e bine să nu ieşi din curte... • **F.C. Bihor — Progresul Brăila 0—0.** Deşi, vorba lui Nicolae Secoşan, gazdele i-au chinuit pe dunăreni cu „atacuri vehemente", aceştia s-au întors în „patria" lui Fănuş Neagu cu un punct mare... mîncîndu-mi şi mie rezultatul la pronosport. Să le fie de bine (deşi, gură spurcată cum sînt, cele două vor juca anul viitor în B). • **S. C. Bacău — Jiul 2—0 (0—0).** Fără valoare şi fără istoric. Au marcat: Căpuşă (min. 73) şi Haidău (min. 80). • **F. C. Farul — Corvinul 3—0 (2—0).** Unde eşti, Lucescule, să vezi ce-au făcut din echipa ta?. Au marcat Zahiu (min. 10 şi 17) şi... Schillaci (min. 56). Întrebaţi-l pe comentatorul Ion Ghiţă cine-i ăla... **(n.i.d.)**

Şoimii I. P. A. — Pandurii Tîrgu Jiu 1-0

(urmare din pag. I)

speranţă, nu minunea ci dreapta justiţie.

Aceasta a venit în min. 88 cînd Armenean, lansat în atac, pasează inteligent lui Tenghea, aflat în marginea careului de 16 m, acesta şutează prin faţa porţii şi Munteanu (golgheterul echipei), pe fază, trimite mingea cu capul sub transversală: gooo!ll!!! Bucurie în tabăra şoimilor, entuziasm în tribune, dezamăgire (explicabilă) în echipa gorjeană.. Am considerat că o sinteză a acestei întîlniri este mai la îndemînă pentru că enumerînd fazele fierbinţi la poarta singurului jucător cu adevărat brav al oaspeţilor — portarul — am fi epuizat un spaţiu cel puţin dublu.

Şoimii I.P.A.: Călinescu — Mihăilă, Lungu, Popa (min. 74 Coldea), Armenean — Banciu, Tenghea, I. Gheorghe — Bîrsan, Munteanu, Ucidău (min. 80 Caşoltan).

Clasamentul diviziei B, seria a II-a

1. Şoimii I.P.A. Sibiu	5	4	0	1	9- 1	8	(+2)
2. Sp. 30 Decembrie	5	3	2	0	10- 2	8	(+2)
3. Electroputere Cr.	5	3	1	1	12- 7	7	(+3)
4. C. S. Tîrgovişte	5	3	1	1	8- 3	7	(+1)
5. C. F. Drobeta	5	3	0	2	11- 9	6	(0)
6. Tractorul Braşov	5	3	0	2	11- 9	6	(0)
7. Met. Slatina	5	3	0	2	9- 9	6	(0)
8. Progresul Buc.	5	2	1	2	6- 5	5	(—1)
9. Flacăra Moreni	5	2	0	3	9- 4	4	(0)
10. Gaz metan Mediaş	5	2	0	3	9- 8	4	(0)
11. Chimia Rm. Vîlcea	5	1	2	2	7- 6	4	(0)
12. F.C.M. Caracal	5	1	2	2	5- 7	4	(—2)
13. Pandurii Tg. Jiu	5	2	0	3	5- 8	4	(0)
14. Mecanică fină	5	1	2	2	3- 7	4	(0)
15. I.C.I.M. Braşov	5	2	0	3	3- 9	4	(0)
16. Montana Sinaia	5	1	2	2	2-10	4	(—2)
17. Autobuzul	5	1	1	3	6-10	3	(—1)
18. Minerul Motru	5	0	2	3	1-12	2	(—2)

Pe ultima coloană — „clasamentul adevărului"

În divizia C

• **Carpaţi Agnita — A.S. Paroşeni 2—0 (1—0).** Tot mai încrezători în posibilităţile lor, tinerii fotbalişti agnişeni au evoluat cu multă dezinvoltură şi au cîştigat pe merit în pofida jocului foarte dur şi incomod practicat de oaspeţi. Ambele goluri, unul mai frumos decît celălalt, au fost marcate de Nichifor în minutele 25 şi 60, coautori fiind C. Oliu şi, respectiv Sîia. **Ştefan COPILĂU**

• **Carpaţi Mîrşa — Rapid Miercurea Ciuc 3—0 (2—0).** Joc frumos între două echipe preocupate de spectacolul sportiv. Mîrşenii au deschis scorul în min. 10 prin Ciogu, l-au majorat prin Ciorogar din penalti (min. 43), apoi au oprit „motoarele" şi n-am mai consemnat decît golul lui Cocan (min. 68) într-o repriză în care, dacă ar fi vrut, gazdele puteau face golaveraj. A arbitrat bine craioveanul Florin Ceapă.

• **Industria sîrmei C. Turzii — C.S.U. Mecanica Sibiu 2—0 (1—0).**

PE SCURT... PE SCURT...

• **FOTBAL, div. B, seria I:** Poiana Cîmpina — Steaua Mizil 3—1; Ceahlăul P. Neamţ — Unirea Slobozia 1—0; Prahova Ploieşti — Oţelul Galaţi 2—3; Unirea Focşani — C.S.M. Borzeşti 2—0; Gloria C.F.R. Galaţi — Fortus Iaşi 4—0, Aripile Bacău — C.S.M. Suceava 2—1; Calatis Mangalia — Foresta Fălticeni 2—0; Olimpia Rm. Sărat — Siretul Paşcani 4—0; Poli Iaşi — Gloria Buzău 1—1. • **Seria a II-a:** C. S. Tîrgovişte — Flacăra Moreni 1—0; Progresul Buc. — Mec. fină 0—0, F.C.M. Caracal — Electroputere Craiova 2—2; Met. Slatina — I.C.I.M. Braşov 2—0; Sp. 30 Decembrie — Chimia Rm. Vîlcea 1—1; Montana Sinaia — Autobuzul 1—0; Tractorul — Minerul Motru 6—0. • **Seria a III-a:** C.F.R. Timişoara — U.T.A. 0—0; Armătura — Metalul Bocşa 3—0; C.I.L. Sighet — C.S.M. Vagonul Arad 4—2; Met. Cugir — C.S.M. Reşiţa 3—1; A.S.A. Tg. Mureş — Aurul Brad 1—0, Vulturii Lugoj — Chimica Tîrnăveni 5—1; Strungul Arad — F.C. Maramureş 2—1; Gloria Reşiţa — Progresul Timişoara 6—0, Olimpia S. Mare — Unirea A. Iulia 1—0. • **În „Cupa României":** Carpaţi Agnita — C.S.U. Mecanica Sibiu 4—2 (1—1). În cursul săptămînii trecute a fost programată această întîlnire din cadrul „Cupei României". A fost un joc frumos, spectaculos, desfăşurat într-un spirit de deplină sportivitate. Au marcat: Sîia (min. 4), Nichifor (min. 55), C. Oliu (min. 75 şi 81) pentru gazde, respectiv Draşoveanu (min. 25) şi Mihuleţ (min. 66). În min. 44, portarul Teleşpan a apărat lovitura de pedeapsă executată de Nichifor. Competent arbitrajul brigăzii: M. Druţă (Cisnădie) — B. Sopa — D. Laurenţiu (ambii din Sibiu). (Şt. Copilău). • **Selecţie.** În vederea alcătuirii lotului judeţean de juniori, antrenorii care lucrează cu fotbalişti născuţi după 1 august 1976 vor fi prezenţi, marţi, 18 IX a.c., ora 10,30, la Direcţia Judeţeană a Sportului. • **La juniori:** F. C. Inter — Chimia Rm. Vîlcea 0—1 (0—0). Gazdele s-au întrecut în ratări (inclusiv un penalti prin C. Popa). **La tineret: Rapid — F. C. Inter 1—1 (1—0).** Meciul s-a disputat pe un maidan, în echipa feroviară jucînd, între alţii, Caciureac, Drăghici şi Dumitraşcu, toţi divizionari A, remiza obţinută de echipa lui Jan Gavrilă fiind cu atît mai preţioasă. Gazdele au deschis scorul dintr-o lovitură de la 11 metri, egalarea reuşind-o Chioar în min. 57. Oaspeţii au aliniat formaţia: Nedelcu — Terchilă — Tolciu, Chioar, Comănici, Tâlvan — Demian, Sobius, Argintaru — Jijie, Miuţă. Au mai jucat: Negrea, Niculescu, Popenţa şi Cîşmăroiu. • **BOX.** În vederea programării etapei judeţene a campionatului rezervat seniorilor, marţi, 18 IX a.c. ora 16,30, toţi antenorii de box sînt invitaţi la sediul Direcţiei Judeţene a Sportului. • **HANDBAL.** Delegaţii echipelor judeţene de handbal (masculin şi feminin) sînt invitaţi marţi, 18 IX a.c., ora 18, la sediul Direcţiei Judeţene a Sportului, în vederea programării etapelor campionatelor judeţene ale seniorilor. • **TENIS.** Marius Vecerdea (16 ani, elev la Liceul Gh. Lazăr şi legitimat la C.S.Ş. Şoimii Sibiu) a participat la „Circuitul LBS" desfăşurat în localitatea vest-germană Weiblingen. La categoria sa de vîrstă au fost înscrişi în concurs 178 de juniori, sibianul ajungînd între primii 36 şi acumulînd puncte preţioase în clasamentul mondial al juniorilor. Se pare că în tenisul sibian se simte o oarecare înviorare... • Încă o dovadă a afirmaţiei anterioare este faptul că la „Criteriul Cluburilor Sportive Şcolare" echipa de băieţi a CS.Ş. Şoimii a ocupat locul III, cea mai bună performanţă a secţiei de tenis de la crearea ei. Componenţii echipei au ocupat următoarele locuri: Radu Popescu — loc I (cat. 17—18 ani), Silviu Tănăsoiu — loc II (cat. 8—10 ani), Claudiu Dicu — loc III (cat. 8—10 ani), Marian Zamfirescu — loc III (cat. 11—12 ani). Şi un cuvînt de apreciere pentru sprijinul acordat tinerilor tenismani de la C.S.Ş. Şoimii de A. S. Confecţia (preşedinte Puiu Calciu), care le asigură terenuri pentru pregătire. • **POPICE, div. A, masc.** În prima etapă a campionatului diviziei A, proaspăta divizionară, Sănătatea C.F.R. Sibiu a pierdut la Metalul Aiud cu 5038 — 4873 p.d. Cele mai bune rezultate ale echipei noastre au fost realizate de Marius Borza — 863 p.d., Nicolae Ban — 829 p.d. şi Viorel Polianschi — 814 p.d.

Handbal, divizia B, feminin

(urmare din pag. I)

52). De aici oaspetele recuperează punct după punct, dar finalul găseşte echipa noastră în avantaj: 26—25.

Trebuie să remarcăm că oaspetele au avut şi un pic de ghinion de 5 ori şutînd în bară. Au punctat pentru gazde: Doinţa Păiş 8, Daniela Buta 5, Ana Mohan 5, Aurelia Muşat 4, Paula Oană 3, Corina Buică 1. De la oaspete cea mai bună a fost Kovacs, cu 8 goluri.

Au arbitrat Traian Apostol şi Stelian Sticea din Braşov.

Tribuna Sporturilor

SUPLIMENT SĂPTĂMÎNAL DE INFORMARE SPORTIVĂ AL COTIDIANULUI INDEPENDENT TRIBUNA

Anul I
nr. 29
24 IX—1 X
1990
4 pagini
2 lei

FOTBAL, DIVIZIA A

Campioana învinsă la Sibiu!

F. C. Inter — Dinamo București 2-0 (1-0)

Așa cum au jucat duminică, nu văd ce echipe din campionatul intern le-ar fi putut pune bețe în roate interiștilor! Nici măcar campioana en titre, neînvinsă încă în actuala ediție, n-a putut stopa marșul triumfal al fotbaliștilor sibieni care, iată, au confirmat victoria din Giulești, trecîndu-și în cont al cincilea succes consecutiv, un succes limpede, pe deplin meritat, aplaudat la scenă deschisă de un public entuziast și generos care a ocupat pînă la ultimul loc tribunele „Municipalului". După o scurtă perioadă de tatonare, interiștii reușesc o primă fază-șnur în min. 12: Jurcă (în excelentă dispoziție) recuperează un balon în terenul propriu, pătrunde frontal, combină cu Vîsii care-l lansează pe spiridușul D. Munteanu, acesta îl driblează pe improvizatul fundaș C. Zamfir, centrează care pe jos și Laurențiu, pe fază, îl învinge pe Stelea. Gol de chinogramă și urale de satisfacție în tribune! Dinamoviștii acuză șocul, alte două acțiuni ofensive ale lui Zotincă (min. 15) și Vâsii (min. 16) rămînînd fără ecou pe tabela electronică de marcaj. Elevii antrenorilor Viorel Hizo și Ghiță Țurlea domină tactic „ostilitățile", pasele de „liniștire" în propria jumătate de teren îi ademenesc pe dinamoviști să atace și, pe contraatac, interiștii zburdă pe culoarele nepăzite în minutele 26 (degajează ca un fundaș Stelea), 32 (respinge C. Zamfir) și 38 (voleu imprecis Laurențiu). În contul bucureștenilor am notat șutul lui Mateuț respins de Blid (min. 23), intervenția lui Mihali la centrarea lui Cheregi (min. 35) și imensa ratare a lui Selymeși din min. 37.

Bucureștenii se dovedesc ceva mai laborioși după reluare, dar interiștii își respectă excelentul plan tactic și îl obligă pe Stelea să rămînă mereu în alertă. În min. 51 Jurcă luftează din careul mic, apoi în min. 57, la „bomba" lui Laurențiu, Stelea se opune miraculos. Îl imită și Blid, în min. 61, cînd îl „fură" balonul de gol lui S. Răducanu. Meciul se încinge, jocul se asprește dar nu degenerează, Stelea se arată în mare formă, însă nu mai poate face nimic în min. 69, cînd B. Bucur îl deschide excelent pe D. Munteanu pe dreapta și acesta înscrie cu sînge rece la colțul lung. Putea fi și 3—0 în min. 75, cînd Jurcă a șutat excepțional la vinclu, dar Stelea și-a dovedit clasa, ca și Blid de altfel, în min.

(Continuare în pag. a IV-a)

Mircea BIȚU

CLASAMENTUL, DIVIZIA A

1. Steaua București	6	5	1	0	19- 5	11
2. F.C. INTER SIBIU	6	5	0	1	9- 5	10
3. Universitatea Craiova	6	3	2	1	12- 5	8
4. Sportul Studențesc	6	3	2	1	10- 7	8
5. Dinamo București	6	3	2	1	7- 4	8
6. Corvinul Hunedoara	6	4	0	2	8- 7	8
7. Farul Constanța	6	3	1	2	10- 6	7
8. F.C.M. Brașov	6	3	1	2	11- 7	7
9. Poli Timișoara	6	2	3	1	7- 4	7
10. F.C. Argeș	6	3	1	2	7- 6	7
11. Rapid București	6	2	1	3	12- 9	5
12. S.C. Bacău	6	2	1	3	5- 5	5
13. Petrolul Ploiești	6	2	1	3	5- 9	5
14. Jiul Petroșani	6	1	2	3	4-11	4
15. Gloria Bistrița	6	1	1	4	9-14	3
16. „U" Cluj	6	0	2	4	2-10	2
17. Progresul Brăila	6	0	2	4	2-12	2
18. F.C. Bihor	6	0	1	5	1-14	1

FOTBAL, div. B

Multe ocazii și doar 3 goluri!

Gaz metan—F.C.M. Caracal 3—0 (2-0)

Partidă de mare angajament, care debutează cu o lovitură liberă de la marginea careului de 16 metri, executată de Ologu, mingea depășind transversala. În min. 6, oaspeții au o mare ocazie de a înscrie prin Răducu, scăpat spre poartă, dar Roșca, foarte inspirat iese și îi închide unghiul. Aceasta a fost de fapt singura zvîcnire a echipei din Caracal care treptat a renunțat la luptă, lăsînd culoar liber inițiativei echipei gaziste. Portarul David este încercat de 3 ori prin Ologu (min. 22 și 25) și Savu (min. 26). În min. 30, Cenan execută o lovitură liberă, Țiglariu lovește balonul cu capul și David este bătut. Peste cinci minute, Cenan primește mingea de la Năstase, șutează puternic, bara vibrează și mingea intră în plasă. Galeria gazistă numără și în min. 40, cînd mingea se îndrepta spre gol, un fundaș scoate de pe linia porții cu mîna, dar penaltiul este ratat de Cenan.

După încercarea de majorare a scorului prin Țiglariu (min. 48), în următorul minut Cenan sesizează un culoar în apărarea adversă și înscrie cu calm al treilea gol. Portarul din Caracal va avea mari emoții la trei situații aproape identice: în min. 55 — Țiglariu, 65 — Pustai și 74 — Ologu cînd aceștia nu reușesc să înscrie. Oaspeții au fost fără replică după faza din min. 6 și numai șansa i-a salvat de la un scor și mai net. Arbitraj confuz al brigăzii condusă de Florin Marcu din Oradea. Cartonașe galbene: Bungărdean, respectiv Moraru.

Gazul metan a aliniat formația: Roșca — **Handrea** (min. 77, Solomon), **Biro, Bungărdean, Schuller — Ologu** (min. 75, Ferenț), **Cenan**, Savu — Pustai, **Țiglariu**, Năstase.

Cornel FUGACIU

Stimați cititori

În urma numeroaselor scrisori primite la redacție, în care o serie de iubitori ai sportului ne-au cerut să publicăm programarea emisiunilor sportive difuzate de Televiziunea Română, sîntem în măsură să vă anunțăm că începînd de numărul viitor vom publica integral programul săptămînal TV.

Dirt-track Încă un titlu de campion național pentru piloții sibieni

La Sibiu, pe pistele stadioanelor „Voința" și I.P.A. s-au desfășurat ultimele două etape ale Campionatului național de dirt-track, perechi. Față de etapele precedente, ultimele confruntări de la Sibiu au beneficiat de o participare mai numeroasă: 7 echipaje din București, Ianca, Brăila și Sibiu. Acreditată cu un avans de 8 puncte față de urmăritoarea sa, perechea de la I.P.A. Sibiu — echipa I, formată din campionul național de la individual seniori, Sorin Ghibu, avîndu-l de astă dată pereche pe Marius Șoaită, iar ca rezervă pe Dan Bogdan, a dominat întrecerile, detașîndu-se clar în disputa pentru titlul de campion național. În etapa desfășurată marți, la „Voința", Sorin Ghibu a realizat 14 puncte, iar Marius Șoaită — 10, în timp ce rezerva Dan Bogdan a realizat doar 6 p, totalizînd pentru I.P.A. Sibiu I — 30 p. Pe locul 2, perechea Mircea Agrișan 12 — Marian Gheorghe 7, rezervă Marin Drăghia 7, de la Metalul I București, a realizat 26 p, iar pe poziția a 3-a echipa I.P.A. Sibiu II (formată din Ovidiu Gherman 11, Aurelian Oaneș 9—20). În ultima etapă, care a fost și finala, desfășurată pe pista de la stadionul I.P.A., s-au înregistrat următoarele rezultate: 1. I.P.A. I Sibiu (S. Ghibu 13 — M. Șoaită 9, rezervă D. Bogdan 6 — 28); 2. I.P.A. II Sibiu (Ov. Gherman 10 — A. Oaneș 14—24); 3. Metalul I București (M. Gheorghe 14 — M. Agrișan 7—21).

Clasamentul final: 1. **I.P.A. I Sibiu (Sorin Ghibu — Marius Șoaită, rezervă Dan Bogdan — 144 p)** campioană națională perechi; 2. Metalul I București (Mircea Agrișan — — Marian Gheorghe, rezervă Marin Drăghia — 125); 3. I.P.A. II Sibiu (Ovidiu Gherman — Aurelian Oaneș — 102 p).

Iată, așadar, că piloții de la I.P.A. Sibiu (antrenor Sorin Ghibu) cuceresc cel de al doilea titlu de campion, din acest an. Urmează cel pe echipe?

Ilie IONESCU

Călărie C. S. M. Sibiu, campioană națională la concursul complet

Timp de trei zile, la baza hipică a C.S.M. din Sibiu și pe traseul de fond din pădurea Șopa de lîngă Șelimbăr s-a desfășurat etapa finală a Campionatului național de călărie — concurs complet.

La ediția din acest an au participat 36 cupluri (cai și sportivi) calificați în etapele anterioare. Întrecerea de concurs complet, cea mai dură probă a echitației (unde călăreții trebuie să participe la cele 3 probe — dresaj, fond și obstacole — cu același cal) a solicitat concurenților multă pricepere în strunirea calului. Reprezentanții Clubului Sportiv Muncitoresc Sibiu (antrenori Horst Hisch și Alexandru Bozan), au reușit să cucerească titlul de campioni naționali pe echipe, iar Gruia Deac, Ioan Țincu și Răzvan Bozan să urce pe podiumul de premiere. Iată rezultatele tehnice: **cat. „ușoară"**: 21 concurenți): 1. Aurel Cojocaru (Steaua) cu Menuet — 92,4; 2. Gruia Deac (C.S.M. Sibiu) cu Ulița — 98,3; 3. Răzvan Bozan (C.S.M. Sibiu) cu Tribut — 99,4; 4. Teodor Pancă (Bihorul Oradea) cu Galdana — 99,8; 5. Ioan Țincu (C.S.M. Sibiu) cu Ulisses — 119; 6. Silviu Erhan (Avicola Bacău) cu Talaz — 120. **cat. „mijlocie"** (15 concurenți): 1. Ionel Bucur (Dinamo) cu Fior — 93; 2. Viorel Bubău (Avicola Tg. Mureș) cu Scorillo — 114, 3. Ioan Țincu (C.S.M. Sibiu) cu Olac — 155. **Pe echipe: 1. C.S.M. Sibiu** (Dumitru Petricioiu cu Peru; Gruia Deac cu Răsad, Ioan Țincu cu Olac) — **317,6 p — campioană națională; 2. Steaua** — 256,65; 3. **Avicola Tg. Mureș** — 141,1 p.

Ultima întrecere, finala Campionatului național de obstacole, se va desfășura la Piatra Neamț în zilele de 2—7 octombrie. **(Ilie IONESCU).**

Răzvan Bozan (C.S.M. Sibiu) cu Tribut, pe parcursul de fond

Foto: M. CÎRDEI

Panoramic competițional

Pentru această săptămînă vă recomandăm: ● miercuri, 26 septembrie a.c., FOTBAL, div. B, Șoimii I.P.A. Sibiu — Flacăra Moreni, teren „Municipal" ora 14,30. FOTBAL, div. C, seria a XI-a: C.S.U. Mecanica Sibiu — Metalul Aiud, teren Mecanica. Carpați Mîrșa — Mureșul Luduș, teren Mîrșa, ora 14,30. ● **Joi, 27 septembrie.** RUGBY — „Cupa României", C.S.M. Sibiu — Cemin Baia Mare, teren Valea Aurie, ora 10. ● **Simbătă, 29 septembrie.** BASCHET, div. A (m), C.S.U. Balanța Sibiu — OȚELINOX Tîrgoviște, sala C.S.Ș., ora 11. ● **Duminică, 30 septembrie.** HANDBAL, div. B (f) C.S.M. Independența Cedonia — Inter Craiova, sala Armatei, ora 10, FOTBAL, div. C: Carpați Agnita — Mecanica Alba Iulia, teren Agnita, ora 11, FOTBAL, div. B: Gaz metan Mediaș — Metalurgistul Slatina, teren Gaz metan, ora 11. HANDBAL, div. A (m) Independența Carpați Mîrșa — Politehnica Iași, sala Mîrșa, ora 10.

De la o poartă la alta

● Fundaşul englez de culoare Des Walker, care a impresionat pe toată lumea în Italia, la turneul final al C.M., i-a stîrnit şi pe racolerii de la Juventus care au început să-i facă propuneri din ce în ce mai tentante. Numai că preşedintele clubului Nottingham — unde-i legitimat Des — Maurice Roworth a declarat, pe cît de scurt, pe atît de categoric: „Nici nu-i lăsăm pe cei de la Juve să se apropie de sediul clubului nostru. Singurul contact pe care îl am cu Italia la această oră este... un platou cu spaghetti la un dineu". Iar Brian Clough, managerul clubului, le-a tăiat şi mai brutal... macaroana: „Nici pentru 5 miliarde!" Bine că mai sînt şi oameni care nu-s de vînzare... ● Din acest sezon la Dinamo Zagreb joacă şi costaricanul Hernan Medford care s-a lansat pe „piaţa" fotbalului tot în Italia. Nu ştim dacă pe lîngă bani, clubul dinamovist i-a dat şi-o ... uniformă. ● Deşi mai este aproape o lună pînă la primul meci al „Supercupei Europei", Italia fotbalistică a dat în clocot deja, pentru că în acest an pentru acest trofeu luptă A.C. Milan — deţinătoarea „Cupei Campionilor Europeni" — şi Sampdoria — cîştigătoarea „Cupei Cupelor". Primul meci va avea loc la 10 X a.c. la Genova, al doilea, la 29 XI a.c., la Milano. Dacă este circ şi pîinea pare mai gustoasă, nu? ● Manfred Burgsmüller s-a retras din activitatea competiţională jucînd meciul de adio în echipa anilor '80 contra Borussiei Dortmund de astăzi în faţa a 11 000 de spectatori. În vîrstă de 40 de ani, M.B. are în urma sa 21 de ani de profesionism în care a jucat 477 partide în Bundesliga şi situîndu-se pe locul al treilea în clasamentul jucătorilor vest-germani cu cele mai multe prezenţe, după Neuberger (Eintracht Frankfurt) 520 şi Fichtel (Schalke 04) — 512. Întotdeauna, fundaşii au avut o mai mare longevitate sportivă decît atacanţii, poate şi pentru că primii dau iar ceilalţi încasează. ● Ca dovadă, iată, şi Klaus Augenthaler libero-ul reprezentativei R.F.G. şi al lui Bayern München, după ce a anunţat că se retrage din echipa naţională, a spus că va mai juca la club încă doi ani. K.A. va împlini la 26 IX a.c., 33 de ani. Bayern-ul pe mulţi i-a făcut oameni ● Şi, apropo de clubul münchenez, bugetul acestuia pentru anul competiţional 1990/91 este de aproape 40 milioane de mărci, destul de modest totuşi faţă de cel al lui Olympique Marseille care e de aproape 70 de milioane de mărci. Cîte fabrici din România au un asemenea buget? ● Camerunezul Paul Mfede, conducătorul de joc al reprezentativei ţării sale, a semnat un contract pe doi ani cu clubul din liga a II-a spaniolă, Malaga, unde va juca alături de colegul său (deloc fotogenic!) Cyrille Makanaky. De se învaţă ăştia doi cu renumitul vin de Malaga, cînd se întorc în patria-mamă... dau o lovitură de stat ● Atacantul lui Liverpool, John Barnes, este jucătorul cel mai bine plătit din Anglia — 1 milion de dolari pe anul competţional în curs, fără a socoti primele de meci care nu-s nici ele o bagatelă. Şi Barnes n-are decît 27 de ani. M-aş mira să nu-l văd peste vreun an-doi în campionatul italian că macaronarii-s tare pofticioşi şi au cu ce plăti...

(n.i.d.)

N-aş participa la un concurs de motociclete nici pentru un vapor cu aur şi diamante din Africa de Sud. Dar pe cît de mare-mi-e teama, pe atît de mare este plăcerea cu care urmăresc întrecerile bolizilor pe două roţi. Poate în toamna aceasta...

Două surori încăpăţînate

O asemenea poveste numai în Anglia poate fi ruptă din realitate. În Anglia, unde poliţia umblă neînarmată, unde fiecare poate să meargă în Hyde Park şi să spună în gura mare orice prostie-i trece prin minte, unde puşcăriaşii fac grevă dacă li se taie ciocolata şi femeile din „meniu", unde... unde...

Ei bine, această întîmplare este din lumea fotbalului.

Cel mai puternic, mai bogat, mai cunoscut şi mai iubit club englez, probabil campion al ţării şi în 1991, Liverpool, a decis să-şi lărgească tribunele pentru a le creşte capacitatea. Banii găsit dar... Într-o căsuţă aflată la cîţiva zeci de metri de stadion, în zona unde trebuie ridicată noua tribună, locuiesc două surori, acum destul de în vîrstă, pe nume Nora şi Muriel Mason care refuză să se mute! Discuţiile dintre conducătorii clubului şi cele două bătrîne încăpăţînate datează de vreo 12 ani cînd clubul a cumpărat 60 de case din apropierea stadionului, tocmai în perspectiva măririi capacităţii acestuia. Nu numai că a cumpărat casele dar le-a oferit foştilor proprietari sau chiriaşi alte locuinţe în condiţii avantajoase, tentante chiar. Toţi au acceptat, în afară de cele două chiriaşe de pe Kemlyn Road nr. 26. Ce n-au făcut „boşii" de la Liverpool pentru a le convinge să se mute? Au ajuns pînă acolo că le-au oferit pe o stradă din apropiere — deci în cartierul în care au trăit anii copilăriei, tinereţii, maturităţii şi, acum, ai bătrîneţii — o locuinţă identică pentru care ar fi plătit chirie o livră pe an. Au refuzat deşi în actuala locuinţă plătesc 59 de livre pe lună! Exasperat, avocatul clubului, Tony Ensor a declarat: „Nu ştim ce să mai facem. Din 1983 pînă în prezent le-am făcut celor două surori Mason nu mai puţin de 15 propuneri, toate refuzate".

Dacă şi tribunalul le va da dreptate, celor două „catîrce" stăpînii clubului Liverpool n-au decît două soluţii: ori să construiască un alt stadion într-o altă zonă a oraşului, ori să aştepte pînă mor bătrînele...

(n.i.d.)

Fotbalul german văzut de un... neamţ (II)

— interviu cu Stefan Reuter (Bayern München) —

— Asta înseamnă că în acest campionat vreţi să bateţi tot ce vă ieşe în cale?

— Bayer Leverkusen şi Eintracht Frankfurt, cu mari eforturi, vor încerca să ne conteste superioritatea. În sezonul trecut doar Leverkusen a reuşit să se impună pe stadionul Olimpic. Dar nici nu pot fi atît de optimist încît să afirm că vom termina cu un avans de 10—15 puncte faţă de cea de-a doua clasată.

— Asta vrea să zică, poate, că Bayern nu mai este singură?

— Cred că victoria noastră la Campionatul Mondial va schimba decorul.

— Ah, bine!

— Din punct de vedere economic va urma un „bom".

— Cum aşa?

— Înaintea acestui succes din Italia, publicul se cam săturase de fotbal. Mondialele din 1982, din Spania, au cam întunecat imaginea sportului nostru. Înfrîngerea în faţa Algeriei, apoi „faimosul" meci cu Austria, două... performanţe care la acea vreme au reuşit să ne discrediteze şi-n ochii sponsorilor şi-al marilor puteri economice. Opt ani e vreme, nu glumă.

— Credeţi cu adevărat că ceva se va schimba?

— Este un fenomen deja perceptibil. Prin victoria din Italia fotbalul german a redevenit credibil. Inevitabil el va atrage, din nou, lumea afacerilor. În ultima vreme Steffi Graf şi Boris Becker au profitat de sistem. Tenisul a luat locul fotbalului, bancherii investind sume importante.

— Îi credeţi capabili pe „oamenii cu bani" să-şi întoarcă atenţia către fotbal?

— Opel varsă 15 milioane de franci pe an lui Bayern. Este un real progres. Dar şi alte mari firme sînt pe aproape. Este evident că economia germană se interesează şi revine la fotbal.

— Ce beneficii sportive puteţi obţine?

— În raport cu italienii sîntem mult în urmă. Bugetele, la ei, sînt mult mai mari. Dar dacă şi noi vom descoperi noi surse de bani, vom putea recupera timpul pierdut. Pentru moment diferenţa este considerabilă.

— Italia este principalul rival?

— Dacă privim cifrele, da. Echipele italiene au dominat cupele europene. Noi am echilibrat situaţia la Campionatul Mondial.

— Ce urmări credeţi că va avea asupra fotbalului unificarea celor două Germanii?

— Vom conta pe încă 16 milioane de suporteri.

— Subiectul nu prea vă inspiră...

— Din punct de vedere social şi moral este formidabil. În ce priveşte fotbalul, unificarea vine prea repede.

— Nu înţeleg...

— În campionatul viitor li se oferă echipelor est-germane două locuri în prima ligă şi şase în divizia secundă. Nu ştiu ce să zic. În orice caz, la această oră nu sînt multe cluburi est-germane capabile să facă faţă onorabil în Bundesliga. Apoi, cluburile din R.D.G. nu au infrastructura noastră. Apoi, majoritatea stadioanelor lor nu sînt dotate corespunzător, n-au instalaţii pentru nocturnă. Şi nu-i decît un exemplu. Ca să nu mai vorbim de schimbările economice care trebuie să aibă loc, pentru care R.D.G. nu va fi pregătită decît peste 3—5 ani. Apoi, e vorba de echipa naţională: nici acolo nu văd mai mult de 2—3 jucători est-germani.

— În ce vă priveşte, se vorbeşte despre un posibil transfer, din 1991, la Juventus...

— M-au contactat mulţi după C.M., dar deocamdată nu stau de vorbă cu nimeni în problema plecării de la Bayern.

— Totuşi, Italia v-ar interesa?

— Bineînţeles. În general fotbaliştii vest-germani s-au impus fără dificultate în Calcio. Oricum, la sfîrşitul anului competiţional 1990/1991 voi fi liber să plec, ceea ce nu înseamnă că şi doresc s-o fac. Dacă nu voi găsi un club la fel de ambiţios, la fel de constant în performanţe, voi rămîne.

— Dar Franţa nu vă atrage?

— În privinţa aceasta sînt circumspect. Fotbalul francez n-are public, n-are atmosferă, nu există pasiune. Asta mă deprimă.

În româneşte de

N. I. DOBRA

„NONAMATORI" ŞI PROFESIONIŞTI

Dacă tot ne uităm prin ogrăzile altora, să constatăm că italienii s-au cam săturat de resuflatele vedete argentiniene — în afară de Maradona, bineînţeles — şi s-au orientat spre brazilieni care-s mai tehnici şi mai docili. Să-i inventariem dară: Careca, Alemao la Napoli, Joao Paulo şi Gerson la Bari, Evair la Atalanta, Dunga la Fiorentina, Müller la Torino, Cerezo la Sampdoria, Casagrande la Ascoli (care a retrogradat), Amarilde la Cesena, Julio Cezar la Juventus, Taffarel la Parma, Mazinho la Lecce, Aldair la Roma. În total — 14. Păi, zic şi eu că merită să-ţi rupi hainele pe la porţile terenurilor unde joacă asemenea artişti. Între profesionişti şi „nonamatori" este dfistanţă tot atît de mare ca între Opera Română şi Căluşul din Scornicesti (apropo: conform dicţionarului limbii române, căluş = bucată de lemn sau de metal care se pune între dinţii dinainte ai unui animal, spre a-l forţa să ţină gura deschisă; mototol de cîrpe care se introduce în gura unei persoane pentru a o împiedica să strige). Sugestiv, nu?

Lupte intestine în fotbalul englez

În Anglia, patria fotbalului, a melonului şi-a umbrelei-bastor nu-i pace sub măslin. Nu în sensul că se bat „the hooligans" — raşi în cap, tatuaţi şi vopsiţi pe faţă ca toţi dracii — cu poliţiştii, că asta n-ar fi o noutate în ţara primei democraţii moderne. Dar au apărut frecuşuri serioase între Liga de Fotbal Profesionist şi Federaţia Engleză de Fotbal. Mărul discordiei: primul organism a propus mărirea numărului de formaţii din prima divizie de la 20 la 22, iar federaţia n-a fost de acord. N-a fost, n-a fost. Liga s-a întrunit şi cu trei voturi (doar) contra — preşedinţii cluburilor Manchester United, Arsenal şi Tottenham — a şi decis ca din 1991 să fie cum a zis ea. Asta înseamnă modificarea şi a sistemului de promovare, ajungîndu-se ca în 1994 Anglia să aibă în cele patru divizii profesioniste cel mai mare număr de formaţii din întreaga sa istorie. Care este motivul acestor schimbări într-o ţară renumită pentru conservatorismul ei? Noul sistem are menirea de a aduce mai mulţi bani cluburilor care, conform „raportului Taylor" — elaborat după drama de la Hillsboroug — în următorii 5 ani trebuie să aibă tribune numai cu locuri pe scaune (diviziile I şi II) şi în următorii 10 ani şi echipele din diviziile III şi IV.

Împotriva hotărîrii Ligii este şi selecţionerul reprezentativei engleze care zicea că este prea mult să le ceri jucătorilor să susţină într-un an competiţional 60 de partide, socotind pe lîngă cele 42 din campionat, pe acelea din Cupa Ligii şi din Cupa Angliei. Iar vicepreşedintele lui Arsenal l-a susţinut: „Dacă motivul principal este de a se cîştiga mai mulţi bani, de ce n-am face o primă divizie cu 28 de echipe? Vom avea cantitate în loc de calitate!"

Discuţiile contradictorii continuă dar conducerea Ligii se ţine tare pe poziţie deoarece, orice s-ar zice, în ultimă instanţă tot lirele sterline hotărăsc. Şi dacă vreţi şi un argument, iată-l: tot în această toamnă Liga engleză a anunţat că de-acum „Cupa Ligii", care s-a numit odată „Milk Cup", apoi „Littlewoods Cup" — va purta titlul de „Rumbelows Cup" pentru că reţeaua de magazine cu articole electrocasnice Rumbelows a dat pentru finanţarea competiţiei nu mai puţin de 17 milioane dolari. (Dacă dădeam eu 18 milioane poate că-i ziceau „Dobra Cup"!). În paralel, Liga a încheiat un acord cu Societatea Barclays, sponsorul campionatului englez, care va susţine această competiţie cu suma de 23 milioane dolari în următorii patru ani. Adăugaţi la acestea sumele vărsate fiecărui club de diferiţi sponsori din Anglia ori de-aiurea, cele adunate din abonamente şi bilete vîndute, cele de la membrii susţinători, cele din transferarea unor vedete la cluburile de pe continent etc., şi veţi vedea că fotbalul nu mai este de mult doar o joacă de oameni mari pentru nişte chibiţi care sîmbăta n-au ceva mai bun de făcut. Fotbalul este o afacere în care cei abili cîştigă, iar cei naivi se scufundă. Încotro se va îndrepta fotbalul nostru este greu de prevăzut. În orice caz, la această oră, jucătorul nostru — statutul lui de „non amator" — este... nici cal, nici măgar... (n.i.d.)

EU SÎNT PELE

2. MINGEA DE CÎRPĂ. Tata juca la clubul „B.A.C.", dar problema muncii se amîna mereu. În cele din urmă, însă lucrurile s-au aranjat.

— N-o să mai plecăm nicăieri, Dondinho — spunea mama — chiar dacă o să ți se promită munți de aur...

Pentru ea faptul că tata a găsit de lucru însemna, în sfîrșit, asigurarea celor necesare casei.

Cel mai fericit am fost, totuși, eu. M-am împrietenit cu o droaie de copii de prin vecini, săream și ne zbenguiam prin curte, ne cățăram pe copaci ca maimuțele, cu ajutorul unor frînghii vechi.

Așa se scurgeau zilele. Ne jucam mereu, de la o vreme pe stradă, unde era mai mult spațiu pentru zbenguială. Pe măsură ce creșteam și deveneam mai curajos, fugeam tot mai departe de casă. Cînd mama ieșea în prag ca să mă strige, abia îi auzeam glasul. Hoinăream în celălalt capăt al străzii și mă avîntam în primele mele „încăierări" fotbalistice, jucînd cu o minge de cîrpă cu băieți ca mine.

În cele din urmă am hotărît să formăm o echipă a noastră. Ideea a fost primită cu entuziasm de toți prietenii. După o scurtă adunare am decis că trebuie să ne facem o minge din ciorapi vechi. Băieții au adus boarfe mai multe decît trebuiau.

După ce am încropit mingea, ne-am grăbit să organizăm prima întîlnire oficială pe strada noastră. Ghetele formau barele. Și barele erau cam fragile, pentru că ghetele erau cam puține. Colțurile terenului erau marcate cu pantaloni. Cît privește timpul, nici nu ne gîndeam: eram gata să jucăm pînă cînd ne-ar fi chemat mamele acasă.

Seara aceea n-am s-o uit niciodată. Mingea era a noastră, chit că era de cîrpă, terenul era al nostru, timpul era al nostru — totul era al nostru. Tuturor li s-a dat dreptul de a comanda, toți erau căpitani de echipă și toți erau arbitri. Nu e de mirare că jocul a fost foarte zgomotos.

Într-o seară mama i-a vorbit tatei despre evadările mele de acasă.

El m-a întrebat:

— Ce vrei să fii cînd ai să te faci mare?

— Aviator.

— Mai întîi trebuie să înveți să citești și să scrii. Ai să începi cu asta... Dar ia spune-mi... Nu vrei să te faci fotbalist?

Am vrut să răspund, dar mama mi-a luat-o înainte:

— Nu mai împuia cu prostii capul băiatului! Fotbalul n-a hrănit pînă acum pe nimeni.

Vorbea așa mama pentru că nici un fotbalist din familia noastră n-a avut noroc. De pildă, fratele tatălui meu, Lambari, deși a fost un jucător bun, n-a izbutit nimic. Tatăl meu a jucat și el bine, dar cu toate acestea noi am dus-o tare greu.

Zilele următoare s-au consumat în pregătiri pentru școală. Aproape în fiecare zi bunica și mama îmi cîrpeau hainele jerpelite. Tata mi-a cumpărat un ghiozdan, cîteva caiete și o cutie cu creioane colorate.

Trebuie să recunosc că învățătura mea n-a durat prea mult. Am cam început să chiulesc, preferînd fotbalul. Jucam pe stadionul din apropierea școlii. De obicei aveam mingea la mine, în ghiozdan: cine știe, poate se strînge echipa..

ECHIPA STRĂZII. Încă din școală mi s-a spus Pele. Nu-mi aduc aminte cum s-a născut această poreclă și cine a născocit-o. Știu însă că autorul a fost unul din membrii bandei noastre, unul din cei cu care jucam pe stradă. Foarte curînd, din grupul nostru au început să se detașeze băieți care jucau binișor și astfel ne-am gîndit să formăm o echipă, cu echipament în toată regula.

Prima noastră echipă s-a născut în mijlocul străzii, după o scurtă ședință. Am numit-o „7 septembrie". Numele a fost ales în cinstea străzii „7 septembrie", care tăia strada Rubens Arruda, pe care locuiam eu. Tot atunci a fost alcătuită lista întregului „echipament" necesar, pentru ca imediat după aceea să trecem la... planuri: cum să facem rost de bani? Era nevoie de bani mulți. Trebuia să ne cumpărăm tricouri, jambiere, chiloți, ghete și, bineînțeles, o minge.

Iată cum a fost rezolvată problema mingii:

— O să începem să adunăm fotografii de fotbaliști cunoscuți, ca să completăm măcar un carton — propuse unul din băieți.

— Dar echipamentul? Cum o să găsim echipament?

Pentru băieți ca noi asta n-a fost o problemă. Am hotărît să strîngem fier vechi, borcane, sticle prin tot orașul și apoi să le transformăm în bani.

Timp de cîteva zile am scormonit în toate gropile și lăzile cu gunoi. După ce făceam un stoc, porneam să vindem „prada". Cu toate astea am reușit să strîngem foarte puțini bani. Adevărul e că mulți dintre locuitorii orașului se hrăneau ei înșiși din asemenea colecte. În cele din urmă, însă, am izbutit să cumpărăm tricouri și chiloți, care nu prea semănau cu cele ale fotbaliștilor adevărați. Pentru jambiere și ghete nu ne-au mai ajuns banii.

Toate fotografiile care ajungeau în mîinile băieților noștri veneau la mine. Eu le sortam pe echipe. Dar, fiecare carton avea lipsuri. Cei mai „deficitari" erau fotbaliștii celebri: Baltazar, Claudio, Antoninho (de la Santos), Carbone, Jevio, Mauro, Bino, Manga, Mario (portarul de la Sao Paulo).

Cineva a propus:

— Să facem schimb cu fotografiile care ne prisosesc.

Și astfel au început peregrinările prin tot orașul. Era destul să aflăm că cineva are fotografia care ne trebuie, ca să încercăm orice. Am făcut schimburi, am cumpărat și am și furat.

În schimbul cartonului pe care l-am completat, în cele din urmă am primit o minge. Nu prea semăna ea cu o minge a adevăraților jucători, dar asta nu avea importanță. (va urma).

HANDBAL, DIVIZIA A (m)

Carpați Mîrșa — Dinamo București 25-29 (13-13)

Disputată la concurență cu meciul de fotbal televizat de la Timișoara, partida — urmărită de cîteva sute de spectatori — nu se va uita prea ușor. Neintimidate de palmaresul dinamoviștilor, gazdele încep în trombă și, în pofida deselor schimbări operate în formație de antrenorul oaspe Cornel Penu, reușesc să se distanțeze în min. 20 cu patru goluri. Dar extraordinara risipă de energie a mîrșenilor, apoi și graba, dar și pasele greșite le permit dinamoviștilor să refacă handicapul și consemnăm scor egal la pauză. Elevii antrenorului Serafim Drăgan reiau ofensiva în actul doi, portarul mîrșean Ștefan are intervenții de excepție și se părea că gazdele se apropie de... victorie. În ultimele 15 minute, cu internaționalii Zaharia și Mocanu la timonă, bucureștenii își valorifică experiența superioară și cîștigă în fața unui adversar care a făcut, oricum, o partidă curajoasă. Pentru mîrșeni au înscris: Beșta 7, Cojocaru 6, Tomuța 5, Csavar 3, Ghinea 3 și Dobrotă 1.

M. APOSTOLACHE

BASCHET, JUNIORI III

C. S. Ș. Sibiu — vicecampioană națională

La Deva, în perioada 1—5 septembrie s-a desfășurat finala Campionatului național de baschet juniori III. Printre cele 8 echipe calificate în urma fazelor de zonă, s-a aflat și echipa C.S.Ș. Sibiu, pregătită de prof. Maria Fleșeriu. Cîștigînd meciurile din serii: 48—43 cu C.S.Ș. Mediaș; 59—27 cu C.S.Ș. Deva și 54—36 cu C.S.Ș. Constanța, baschetbaliștii sibieni au jucat pentru locul 1—2 cu C.S.Ș. Viitorul Cluj, scor 38—29 pentru clujeni. Medaliată cu argint, echipa sibiană a fost evidențiată avînd în **Dan Dacian** (elev la Lic. ind. 6) și **Marcel Oltean** (elev la Lic. Gh. Lazăr) cei mai buni jucători în toate meciurile.

Ilie IONESCU

Banii n-aduc fericirea

Desigur că majoritatea cititorilor noștri i-au recunoscut pe cei doi... zîmbăreți din imagine. Fotografia a fost făcută în urmă cu aproape un deceniu, în timpul „lunii de miere" petrecute în România de Bjorn Borg, invincibilul (pe atunci) tenismen suedez și gingașa noastră compatrioată Mariana Simionescu. Deși, din punctul de vedere material nu le lipsea nimic, fericirea lor n-a ținut prea mult, de unde se vede că banii nu sînt totul în viață. Acum fiecare și-a refăcut existența, doar cîte o fotografie îngălbenită mai aducîndu-le aminte de marea lor dragoste...

Campionatul județean de fotbal

Șapte victorii ale oaspeților în prima etapă

Seria I

● **Electrica — Universitatea 0—3 (0—1).** Victorie comodă a oaspeților care au punctat prin D. Popa (min. 35, din lovitură de pedeapsă), C. Stîngaciu (min. 51) și D. Băran (min. 54). ● **Tractorul — Firul Roșu 2—6 (1—1).** Tălmăcenii s-au desprins cu ușurință de un partener total debusolat. Au înscris D. Iancu (3), I. Fițea (2) și H. Cîrțală pentru învingători și S. Căpățînă de două ori pentru sibieni. ● **Progresul Orlat — C.F.R. I.U.P.S. 1—3 (1—1).** După o partidă sensibil egală tinerii feroviari s-au detașat spre final grație golurilor realizate de M. Cotîrlea (min. 24 și 74) și V. Alexandrachi (min. 89). Pentru gazde a înscris în min. 35 Ioniță. ● **Sticla Avrig — Construcții 0—4 (0—4).** Recent promovata n-a rezistat acasă în fața unui adversar mult mai bine pregătit. O. Crăciun (min. 19 și 24), I. Muntean (min. 31) și V. Murguleț (min. 36) sînt artizanii victoriei formației sibiene. ● **Cibinul — Textila 1—1 (0—1).** La Cristian oaspeții, deși porneau favoriți, au trebuit să se mulțumească în final doar cu un rezultat de egalitate. Au marcat V. Leașu (min. 75) pentru localnici și I. Ionuț (min. 25) pentru cisnădieni. ● **Bumbacul Cisnădie — Unirea Ocna Sibiului 2—1 (0—0).** Neașteptată, dar meritată victoria gazdelor în fața unei formații cu mai vechi state de serviciu. Au marcat I. Bală (min. 55) și I. Manea (min. 77) pentru învingători, respectiv C. Tomuță (min. 50).

Seria a II-a

● **Mecanica — Progresul Dumbrăveni 4—1 (2—0).** Joc de slabă calitate, cîștigat de medieșeni în urma golurilor înscrise de S. Ciulea (2) și V. Lăpădat (2). Golul de onoare al învinșilor a fost realizat de N. Surdu. ● **Visa Agîrbiciu — Automecanica 0—1 (0—1).** Fosta campioană a învins, cu greutate, o parteneră ambițioasă în urma golului marcat de Drăghiță (min. 7). ● **Sparta — Carbomet 0—1 (0—0).** Pînă la golul realizat în min. 58 de Pănăzan, ambele formații au irosit multe situații extrem de favorabile. ● **Textila — Record 1—0 (0—0).** Partidă frumoasă, tensionată, pe alocuri dramatică, la Mediaș, între cele două vechi rivale ale campionatului județean. Oaspeții au dominat majoritatea timpului, uneori chiar cu autoritate, dar au ratat nepermis de multe ocazii. Textiliștii și-au apărat cu ambiție șansele, au alergat mai mult, obținînd în final în urma unei lovituri libere — cînd zidul apărării adverse a deviat balonul în propria poartă — o victorie muncită. ● **Spicul Șeica Mare — Relee 1—4 (1—2).** ● **Vitrometan — I.T.A.-Geamuri 2—1 (0—0).**

V. MARA

Rugby **C. S. M. Sibiu—Minerul Lupeni 24-23**

Duminică, 23 IX 1990 s-a desfășurat pe stadionul Valea Aurie, etapa a treia a cupei. A fost o întîlnire disputată, în care oaspeții au țintit victoria, pentru a confirma rezultatul bun din etapa precedentă cînd au reușit să învingă pe Știința Petroșani cu 16—10.

În chiar debutul partidei sibienii reușesc o încercare prin Dobre transformată de Galamîz. Oaspeți reduc din handicap printr-o lovitură de pedeapsă, iar apoi preiau conducerea înscriind un eseu. După pauză tot ei sînt cei care forțează reușind o nouă încercare transformată. Sibienii au o tresărire de orgoliu forțînd jocul cu înaintarea și punctînd de trei ori, prin Cocîrcă de două ori și o dată prin Fugigi încercări transformate de Galamîz și Mitocaru. La scorul 24—13 în jocul echipei noastre intervine relaxarea, de care oaspeții profită, înscriind două încercări, una transformată. De menționat că în ultimul sfert de oră, perioadă în care cei din Lupeni au redus diferența, echipa noastru a evoluat în 14 jucători, datorită accidentării lui Bondoc (înlocuirile regulamentare fuseseră epuizate). Formația care a evoluat în această partidă a fost următoarea: Pădureanu, Schneider, Voicu, Dumitru, Banciu, Seceleanu, Cocîrcă, Zuzu, Fugigi, Galamîz, Șerban, Sbîrcea, Bondoc, Dobre, Mitocaru. Au mai evoluat Ungureanu, Zeicu, Florea.

Joi, 27 IX 90, băieții noștri vor susține mecul de cupă cu Știința CEMIN Baia Mare, meci în care vor evolua probabil în formație completă (mai puțin Roșu convocat la lotul național A).

G. RADU

Din colțul tribunei

Punct și de la capăt?

Probabil că mulți, foarte mulți dintre cei care nu au vizionat partida mîrșenilor cu dinamoviștii bucureșteni au găsit firească victoria oaspeților. Firească? Da și nu.

Da, pentru că echipa mîrșeană este foarte tînără și încă se descoperă pe sine. Da, pentru că uneori tinerețea se asociază cu emoții mari, cu mereu înfieratele „pripeli și greșeli nepermise", cu beția unei posibile victorii ce părea a se contura rapid (min. 18, 9—5). În fine, da, pentru că meciul cu Dinamo venea după cele cu „Poli" Timișoara și „Minaur" Baia Mare.

Și totuși NU. Nu, pentru că aceeași tinerețe înseamnă convingerea că, chiar dacă tu nu te numeri, încă, printre cei mai buni, poți să învingi chiar pe „number one". Această credință am întîlnit-o la echipierii de la Carpați Mîrșa. (Urmarea reclamelor „Adidas Torsion"? Greu de presupus, privindu-le echipamentul...). Și iar nu, pentru că jocul lor a fost bun. Altfel, cu tot entuziasmul nu am fi putut crede în ei pînă și în ultimele secvențe, în care scorul devenise net favorabil dinamoviștilor.

Toamna a început pentru handbaliștii de la Mîrșa cu un gust de migdală amară. Dar, oricît de amar ar fi eșecul, important este să crezi necondiționat în propriile forțe. Și să nu uiți că „a nu fi victorios nu înseamnă a fi înfrînt".

Deci, punct și de la capăt? Nu chiar punct și... nu chiar de la capăt. Succes!

Nora RUSU

F. C. Inter – Dinamo Buc. 2–0 (1-0)

(urmare din pag. I)

77, cînd a respins incredibil „capul" lui S. Răducanu. În min. 83, la un duel Mihali — S. Răducanu, arbitrul de centru a acordat penalti pentru bucureşteni, dar văzîndu-l pe tuşierul Toma cu steagul ridicat, a sancţionat poziţia de ofsaid a jucătorului dinamovist. În sfîrşit, în min. 87, acelaşi Stelea s-a opus pătrunderii spre gol a lui Burchel. Au arbitrat foarte bine A. Gheorghe, la centru, I. Toma (ambii din Piatra Neamţ) şi C. Gheorghe (Suceava), la tuşe. Cartonaşe galbene: Zotincă şi Cheregi.

F.C. Inter: BLID — COTORA, MIHALI, B. BUCUR, STĂNESCU — ZOTINCĂ, JURCĂ, MĂRGĂRIT (min. 75, Burchel), D. MUNTEANU — LAURENŢIU, VĂSII (min. 75, Boar).

Dinamo: STELEA — C. Zamfir, REDNIC, Matei, Eduard — Cheregi, Doboş (min. 41, Marcu), Mateuţ, Timofte — Damaschin I (min. 46, S. Răducanu), Selymeşi.

La tineret: F.C. Inter — Dinamo Bucureşti 2—0 (1—0). Victorie clară a elevilor lui Jan Gavrilă, care au etalat un joc elaborat, spectaculos. Au înscris Cîşmăroiu (min. 25) după un dribling prelungit al lui Miuţă şi Jijie, din penalti (min. 75). Gazdele au aliniat formaţia: H. Nedelcu — Tolciu, Comănici, Terchilă, Negrea — Jijie, Sobius, Tălvan, Argintaru — Cişmăroiu, Miuţă. Au mai jucat: Chioar, Popenţa şi Brumar.

M. B.

Minutul 91

Dacă acum nu se duc chibiţii la fotbal, mă întreb ce va fi în noiembrie cînd încep ploile şi lapoviţa. Pentru că în afară de Sibiu şi Brăila, deşi a fost o vreme primăvăratică, tribunele au fost goaşe, semn că oamenii s-au cam săturat şi de fotbal. Păi, cum să nu te saturi cînd vedetele de-acum se numesc Haidău, Ciudin, Mustacă, Şumudică, Bîrboră, Cîrlan, Călugăriţa, Funda etc., cînd s-au înmulţit cartonaşele de tot felul şi s-au împuţinat golurile, cînd arbitrilor a început să li se dea cu cărămizi în cap, iar poliţiştii le-au dat cîinilor somnifere. Şi ei ascultă meciurile la radio. Bilanţul etapei: 9 meciuri, 28 de goluri, 6 victorii ale gazdelor, o victorie a oaspeţilor, două remize, 8 penalty-uri acordate din care doar 3 transformate.

● **Petrolul — F.C. Bihor 2—0 (0—0).** Orădenii se pare că s-au resemnat şi privesc deja spre groapa diviziei B. Păcat de ei că n-au echipă rea. Pentru „găzari" au marcat Ursea (min. 56) şi Ruse (min. 65, din penalty). Liliac a vrut să facă şi el ceva aşa că ... a ratat un 11 metri. ● **Universitatea Craiova — Gloria Bistriţa 5—2 (3—0).** Domozină a transmis acest meci între două nunţi altfel nu-mi explic multele proştii pe care le-a spus („oaspeţii joacă într-o alergare permanentă" sau, după ce ne-a anunţat autorii celor 7 goluri ne-a dat în cap spunînd că „meciul s-a încheiat cu scorul de 4—1"). Au marcat Ciurea (min. 16), Pigulea (min. 29), Zamfir (min. 38 şi 60), Badea (min. 81), respectiv Moldovan (min. 57) şi Moga (min. 88). Bătrînul Cristian a apărat un penalty executat de Ciurea (min. 15). Stoica şi Popicu s-au „gratulat" cu nişte ghionţi şi au fost eliminaţi de pe teren. Tot tacîmul... ● **Steaua — „U" Cluj 3—1 (1—1).** Un meci, vorba lui N. Soare, „jucat aprig dar privit de spectatori fără entuziasm". Au marcat: D. Petrescu (min. 40), Ungureanu (min. 62), Ov. Lazăr (min. 73), respectiv Al. Marian (min. 44 din 11 m). Stelistul Ilie Stan a ratat un penalty, iar arbitrul Gh. Constantin (Rm. Vîlcea) a arătat şi trei cartonaşe galbene. Studenţii clujeni, dacă se prezintă tot aşa, rămîn repetenţi. ● **Sp. Studenţesc — F. C. Farul 2—2 (1—1).** Meci aranjat transmis din... guşă de D. Pelican. Au marcat Răduţă (min. 39) şi Ciucă (min. 78), pentru gazde, respectiv Mustacă (min. 44 şi 79). ● **F. C. Argeş — S.C. Bacău 1—0 (0—0).** Gol marcat de M. Pană (min. 50), Vlădoiu (min. 1), de la gazde şi Jercălău (min. 19), de la oaspeţi, au ratat cîte un penalty. In rest — nimic. ● **Progresul Brăila — F.C.M. Braşov 1—3 (0—1).** Sfătosul crainic C. Mihăilescu era să-şi scrîntească limba pronunţînd numele lui Gerstenmeier care a marcat două goluri pentru braşoveni (min. 9 şi 82), cel de-al treilea fiind opera lui Ghergu (min. 77). Pentru neputincioşii dunăreni a înscris portarul Dinu (min. 85, din 11 metri). Pe brăileni îi văd candidaţi.... hotărîţi la divizia B cu toată bunăvoinţa conducătorilor care au „cîştigat" două puncte în deplasare. ● **Corvinul Hunedoara — Rapid 2—0 (1—0).** Meci cu scîntei — 5 cartonaşe galbene şi unul roşu — giuleştenii încercînd orice pentru a scoate ceva din punctele risipite acasă. N-au reuşit pentru că şi gazdele îşi cîştigă anevoie pîinea cea de toate zilele. Au marcat: Hanganu (min. 22) şi Uleşan (min. 46). ● **Jiul Petroşani — Poli Timişoara 1—1 (0—1).** Să-şi fi intrat în mînă studenţii timişoreni? Sau minerii se simt cu musca pe căciulă. N-am fost acolo şi-n ce mi-a transmis pe nas — Pavel Peană (unde i-or fi găsind, dom'le?) n-am încredere. Au marcat Timofte II (min. 5), respectiv Militaru (min. 90). Asta-i viaţa...

(n.i.d.)

Mecanică fină Bucureşti–Şoimii I.P.A. Sibiu 2–0 (1–0)

Victorie meritată a bucureştenilor care au profitat din plin de nesincronizările apărătorilor sibieni. În min. 3 Pisău, pe partea lui Armenean înaintează nestingherit pînă în interiorul careului de 16 m, şutează plasat deschizînd scorul. Urmează o perioadă de oarecare derută, după care jocul se echilibrează dar fără a ne oferi faze notabile. Am reţinut totuşi în contul şoimilor incursiunea lui Lungu din min. 10 oprită prin fault (nesancţionat) la marginea careului precum şi lovitura de cap a lui Caşoltan la cornerul bine executat de I. Gheorghe (min. 20). A fost o repriză săracă în faze de poartă, anostă în multe momente.

Repriza a II-a, mult mai animată şi cu faze la ambele porţi, a fost mai frumoasă, mai aproape de locurile în clasament ale combatantelor.

Oaspeţii au avut cîteva situaţii bune de a egala. Astfel, Caşoltan, excelent lansat, în min. 50, se opreşte crezînd că este în ofsaid irosind ocazia de a scăpa singur. Un minut mai tîrziu, Ucidău, şutează fără perspectivă în loc să trimită lui Caşoltan, nemarcat în careu. În min. 58 Armenean centrează frumos însă Banciu, neatent, nu intervine. Şi în repriza secundă apărarea oaspeţilor a fost nesigură, lăsînd spaţii mari de manevră „mingicarilor" bucureşteni. De două ori Călinescu a scos balonul de sub bară (min. 50, 53) dar nu a mai putut face nimic în min. 73, cînd Dragne, lăsat complet liber la 16 m perpendicular pe poartă, a şutat ca la antrenament şi 2—0.

Să sperăm că acest duş rece îi va aduce cu picioarele pe pămînt pe sibieni şi în jocul de miercuri, cu Flacăra Moreni, ne vor oferi un joc şi rezultat pe măsura posibilităţilor demonstrate în celelalte întîlniri.

Corect arbitrajul lui Vasile Donţu (Galaţi).

Antrenorii M. Radu şi Gh. Albotă au aliniat formaţia: Călinescu — Popa, Mihăilă, Lungu, Armenean — Giugiumică (min. 75 Bîrsan), Banciu, Tenghea — Caşoltan, I. Gheorghe, Ucidău (min. 75 Munteanu)

I. PLEŞCA

CLASAMENTUL, DIVIZIA B

SERIA I

1. Gloria Buzău	6	4	1	1	12- 2	9
2. Ceahlăul Piatra Neamţ	6	4	1	1	7- 2	9
3. Oţelul Galaţi	6	4	1	1	12- 8	9
4. C.S.M. Suceava	6	3	2	1	11- 4	8
5. C.S.M. Borzeşti	6	3	2	1	9- 4	8
6. Olimpia Rm. Sărat	6	3	2	1	9- 5	8
7. Steaua Mizil	6	4	0	2	7- 7	8
8. Foresta Fălticeni	6	3	0	3	14-10	6
9. Gloria C.F.R. Galaţi	6	3	0	3	13-10	6
10. Unirea Sl.	6	3	0	3	6- 6	6
11. Siretul Paşcani	6	2	2	2	9-12	6
12. Poli Iaşi	6	2	1	3	6- 8	5
13. Unirea Focşani	6	2	1	3	8-11	5
14. Callatis	6	2	0	4	5- 8	4
15. Fortus Iaşi	6	2	0	4	8-16	4
16. Poiana Cîmpina	6	1	1	4	7-15	3
17. Prahova Ploieşti	6	0	2	4	5-12	2
18. Aripile Bacău	6	1	0	5	4-12	2

SERIA A II-A

1. Electroputere Craiova	6	4	1	1	16- 9	9
2. Sportul 30 Decembrie	6	3	2	1	12- 5	8
3. Şoimii I.P.A.	6	4	0	2	9- 3	8
4. C.F. Drobeta	6	4	0	2	14-11	8
5. C.S. Tîrgovişte	6	3	1	2	9- 7	7
6. Flacăra Moreni	6	3	0	3	11- 6	6
7. Chimia Rm. Vîlcea	6	2	2	2	12- 7	6
8. Gaz metan Mediaş	6	3	0	3	12- 8	6
9. Tractorul Braşov	6	3	0	3	12-11	6
10. Met. Slatina	6	3	0	3	11-13	6
11. Pandurii Tg. Jiu	6	3	0	3	7- 9	6
12. Mecanică fină Bucureşti	6	2	2	2	5- 7	6
13. I.C.I.M. Braşov	6	3	0	3	6-11	6
14. Progresul Bucureşti	6	2	1	3	6- 7	5
15. Autobuzul Bucureşti	6	2	1	3	10-11	5
16. F.C.M. Caracal	6	1	2	3	5-10	4
17. Montana Sinaia	6	1	2	3	3-15	4
18. Minerul Motru	6	0	2	4	3-15	2

SERIA A III- A

1. A.S.A. Tîrgu Mureş	6	4	1	1	8- 3	9
2. Vagonul Arad	6	4	0	2	10- 7	8
3. F.C. Maramureş	6	3	1	2	15- 9	7
4. U.T.A.	6	2	3	1	6- 1	7
5. Armătura	6	3	1	2	7- 3	7
6. Unirea Alba Iulia	6	3	1	2	9- 5	7
7. C.F.R. Timiş	6	3	1	2	9- 7	7
8. Olimpia Satu Mare	6	3	1	2	4- 2	7
9. Gloria Reşiţa	6	2	2	2	8- 7	6
10. C.I.L. Sighet	6	2	2	2	7- 7	6
11. Progresul Timişoara	6	3	0	3	10-11	6
12. Strungul Arad	6	2	2	2	6-10	6
13. Met. Cugir	6	2	1	3	7- 8	5
14. Aurul Brad	6	2	1	3	3- 7	5
15. Chimica Tîrnăveni	6	1	2	3	4- 9	4
16. C.S.M. Reşiţa	6	1	2	3	5-10	4
17. Vulturii Lugoj	6	2	0	4	9-15	4
18. Metalul Bocşa	6	1	1	4	5-11	3

PE SCURT... PE SCURT...

● **FOTBAL, divizia B, seria I:** Fortus Iaşi — Aripile Bacău **4—2; C.S.M. Borzeşti — Gloria C.F.R. Galaţi** 1—0; **Siretul Paşcani** — Unirea Focşani 3—2; C.S.M. Suceava — Calatis Mangalia 3—0; Steaua Mizil — Ceahlăul P. Neamţ 1—0; Foresta Fălticeni — Poiana Cîmpina 4—1; Unirea Slobozia — Prahova Ploieşti 2—1; Oţelul Galaţi — Poli Iaşi 2—0; Gloria Buzău — Olimpia Rm. Sărat 3—0. ● **Seria a II-a:** I.C.I.M. Braşov — Sp. 30 Decembrie 3—2; Electroputere Craiova — Met. Slatina 4—2; Gaz metan — F.C.M. Caracal 3—0; Chimia Rm. Vîlcea — Montana Sinaia 5—1; Flacăra Moreni — Progresul Buc. 2—0; Autobuzul Buc. — C. S. Tîrgovişte 4—1; Mecanică fină — Şoimii I.P.A.S. 2—0; Gloria Pandurii Tg. Jiu — Tractorul Braşov 2—1; Minerul Motru — Drobeta Tr. Severin 2—3. ● **Seria a III-a:** Aurul Brad — Vulturii Lugoj 2—1; C.S.M. Reşiţa — A.S.A. Tg. Mureş 0—0; Progresul Timişoara — Met. Cugir 2—0; Chimica Tîrnăveni — Strungul Arad 0—0; U.T.A. — Armătura Zalău 0—0; F.C. Maramureş — C.F.R. Timişoara 3—1; Metalul Bocşa — C.I.L. Sighet 1—1; C.S.M. Vagonul Arad — Olimpia Satu Mare 1—0; Unirea A. Iulia — Gloria Reşiţa 2—0.

● **ÎN DIVIZIA C. Carpaţi Agnita — Mureşul Deva 3—0 (2—0).** Confirmînd forma bună în care se află, echipa agniţeană a cîştigat fără drept de apel în faţa fostei divizionare B, consecinţă a jocului de mare spectacol. Au marcat Sîia (min. 16 şi 42) şi Nichifor (min. 85), (**Ştefan COPILĂU**). ● **A.S. Paroşeni — C.S.U. Mecanica 2—1 (1—1).** Echipa sibiană, pregătită de antrenorul Traian Stoica, a fost învinsă în extremis. Pentru oaspeţi a marcat Sorin Popa I. ● **LA JUNIORI. Şoimii I.P.A. — Jiul Petroşani 8—0 (4—0).** După victoriile cu 1—0 de la Drobeta Tr. Severin şi cu 2—1 contra F.C. Interului, la Sibiu, elevii lui Viorel Rişniţă au surclasat pe terenul propriu echipa din Petroşani. Au marcat Berţa 2, Filote 2, C. Ştefan 2, Iancu şi Fl. Pop. ● **Minerul Motru — F.C. Inter 0—0.** Echipa sibiană a fost furată pe faţă, anulîndu-i-se goluri perfect valabile. ● **SELECŢII.** În fiecare miercuri, pe stadionul „Independenţa", de la ora 17, se fac selecţii pentru constituirea unei echipe de fotbal feminin. ● **În vederea selecţionării celor mai buni juniori născuţi după 1.VIII. 1976, Direcţia Judeţeană a Sportului Sibiu,** prin comisia de specialitate, organizează marţi, 25 septembrie a.c., ora 10, la stadionul „Municipal", o selecţie la care au fost convocaţi cei mai buni juniori fotbalişti de la această categorie de vîrstă. Sînt invitaţi a contribui la reuşita acţiunii, cu priceperea şi ochiul lor versat, foştii mari fotbalişti şi antrenori Kucerak, Nae Roman, Medrea, Moraru.

† Titi Ardeleanu

A încetat din viaţă nea Titi Ardeleanu, eminent promotor al fotbalului, fost antrenor al divizionarei A, F.C. Inter Sibiu. O viaţă dedicată fotbalului în care şi-a pus priceperea şi dăruirea la dispoziţia loturilor naţionale de juniori, echipelor Sportul Studenţesc, F.C. Olt, Oţelul Galaţi, Universitatea Cluj, Corvinul Hunedoara.

Prin dispariţia sa prematură fotbalul românesc pierde unul dintre specialiştii lui de marcă.

Dumnezeu să-l odihnească!

Handbal, divizia B (f)

C.S.M. Independenţa Cedonia Sibiu învingătoare la Tg. Mureş!

Duminică, în Sala Sporturilor din Tg. Mureş s-a desfăşurat partida din cadrul diviziei B de handbal dintre echipa locală Electromureş şi C.S.M. Independenţa Cedonia Sibiu. Jucînd excelent, atît în apărare cît şi în atac, handbalistele sibience au învins cu 25—22 (17—10). Au înscris: Oană 9, Tătar 5, Mohanu 4, Buta 4, Nagy 2 şi Muşat 1.

Duminică, la Sibiu, în sala Armatei, de la ora 10, C.S.M. Independenţa Cedonia întîlneşte pe Inter Craiova.

Baschet feminin, div. A

Gaz metan Mediaş „U" Cluj 58—89 (24–46)

Victorie clară, previzibilă a campioanelor, în urma unui joc care a plăcut în repriza secundă, cînd medieşencele au avut o prestaţie care ne-a convins că nu se află întîmplător în divizia A. Pentru Gaz metan au înscris: Lascu (17 puncte), Bunget (14), Vigh (10), Radu (6), Dinescu (5), Bichiş (4), Naghy (2).

Dezinteresul total al A.S. Gaz metan faţă de această echipă continuă. E suficient să amintim lipsa de la această partidă a oricărui reprezentant al asociaţiei sportive. Atitudinea — generală faţă de această echipă este o jignire făţişă adusă şcolii medieşene de baschet. Pînă a propune soluţii de salvare somăm A.S. Gaz metan să-şi precizeze clar poziţia faţă de această echipă. Public!

Octavian RUSU

COMITETUL OLIMPIC ROMÂN ÎMPLINEŞTE 75 DE ANI

Festivitatea omagială este onorată de prezenţa domnului Juan Antonio Samaranch,

PREŞEDINTELE COMITETULUI INTERNAŢIONAL OLIMPIC

Tribuna Sporturilor

Anul I
nr. 30
1—8.X
1990
4 pagini
2 lei

SUPLIMENT SĂPTĂMÎNAL DE INFORMARE SPORTIVĂ AL COTIDIANULUI INDEPENDENT TRIBUNA

Recital baschetbalistic

C. S. U. Balanţa Sibiu—Oţelinox Tîrgovişte 120-90 (56-45)

Se pare că elevilor antrenorilor Flaviu Stoica şi Mircea Vulc le-a priit turneul din Austria, ei practicînd în partida de duminică un joc modern, spectaculos, în viteză şi foarte eficient, cu toate că au mai înregistrat o absenţă de marcă în formaţie, pivotul Hans Bretz.

În pofida diferenţei finale de scor, tîrgoviştenii s-au dovedit o echipă ambiţioasă şi în bună zi de coş, ei ridicînd destule probleme gazdelor, în special în prima repriză, în care studenţii s-au desprins abia în ultimele minute la o diferenţăă de 11 puncte.

Repriza secundă a însemnat, în covîrşitoarea ei parte, un veritabil recital baschetbalistic al sibienilor. Ei menţin un ritm foarte ridicat de joc, joacă bine la intercepţie şi pe contraatac şi se distanţează decisiv, deja din primele minute ale celei de a doua părţi a jocului (61—45, min. 21; 67—45, min. 22). Ostilităţile continuă în aceeaşi manieră şi în min. 33, spre satisfacţia generală a sălii, dar mai ales a neobositei şi pitoreştii galerii sibiene, scorul înscris pe tabela de marcaj este de 100—67. Din acest moment jocul se mai echilibrează, dar tot gazdele sînt cele care se află la „timonă", terminînd învingătoare cu o diferenţă confortabilă, de 30 de puncte (120—90). Din nou Ţenter a făcut o partidă excelentă, secondat cu brio de Corui, Munteanu şi Tordai. Am asistat la o partidă care a satisfăcut exigentele spectatorilor dar care, în perspectiva meciului din turul al II-lea al Cupei Cupelor cu Virtus Knorr Bologna, a pus în atenţia specialiştilor o serie de probleme ce trebuie urgent rezolvate. Şi acestea nu sînt puţine. Pentru C.S.U. Balanţa au înscris: Corui (36 puncte), Ţenter (30), Muntean (25), Tordai (18), Pelger (8) şi Kincses (3).

Octavian RUSU

HANDBAL, DIVIZIA A (m)

Carpaţi Mîrşa — MECOM Iaşi 25-21 (12-13)

Prima victorie a mîrşenilor în această ediţie de campionat, după revenirea lor în divizia A. A fost o partidă viu disputată în care oaspeţii şi-au apărat cu dîrzenie şanşele punînd nu o dată în dificultate echipa gazdă. De altfel, ieşenii au condus la pauză, duşul rece administrat de cei doi antrenori dovedindu-se eficient, pentru mîrşeni care, cu portarul Ştefan Nicolae în mare formă şi cu Vătafu în vervă deosebită de joc reuşesc să egaleze şi să se distanţeze în cîştigători. Arbitraj confuz şi contradictoriu al bucureştenilor Popescu-Dumitrescu.

Pentru Carpaţi Mîrşa au înscris: Vătafu (10), Tomutea (7), Cojocar (6), Cvasar (1) şi Dobrotă (1).

Traian RUSU

HANDBAL, DIVIZIA B (f)

C. S. M. Independenţa Cedonia Sibiu—Inter Craiova 35-18 (18-6)

Partidă fără istoric, dominată de la un cap la celălalt de sibience. Echipa oaspete deşi bine clădită fizic, este foarte modestă ca valoare tehnică şi nu a pus probleme handbalistelor sibiene care au zburdat pe tot terenul, înscriind atunci cînd au vrut. De altfel, scorul putea fi mult mai mare, însă elevele antrenorilor Lucian Albu şi Gheorghe Bădeanu şi-au permis unele „fantezii" ratînd ocazii clare. În acest meci cei doi antrenori au folosit aproape întreg lotul de jucătoare, adică: Corina Tincu, Gabriela Irimie — Doinita Păiş-Tătar cu 2 goluri, Ana Mohanu 4, Paula Oană 9, Lacrima Naghi, Daniela Buta 9, Aurelia Muşat 6, Cristina Rotar 2, Corina Buică 2 şi Elena Popescu 1. Arbitri: N. Popa — C. Săndulescu din Piteşti.

În deschidere s-a desfăşurat întîlnirea dintre echipele de fete ale C.S.Ş. Sibiu şi C.S.Ş. Făgăraş din cadrul diviziei şcolare şi de juniori. După ce în prima repriză oaspetele conduceau cu 12—11, în repriza a doua, elevele pregătite de prof. Şt. Ocneanu şi Nic. Mateiaş, printr-un joc excelent, au reuşit să încheie victorioase cu 20—17. Astfel, după 4 etape, echipa C.S.Ş. Sibiu conduce, neînvinsă, în clasament.

Ilie IONESCU

CLASAMENTUL DIVIZIEI B — SERIA C (f)

1. Voinţa Rm. Vîlcea	5	5	0	0	128: 98	15
2. C.S.M. Independenţa Cedonia	5	4	0	1	136:105	13
3. Textila Sebeş	5	2	2	1	143:111	11
4. Electromureş Tg. Mureş	5	2	1	2	111:103	10
5. Voinţa Od. Secuiesc	5	2	1	2	113:114	10
6. Inter Craiova	5	1	2	2	106:121	9
7. Nitramonia Făgăraş	5	1	0	4	97:125	7
8. Avîjiul Tg. Jiu	5	0	0	5	83:144	5

Odată cu apariţia „TRIBUNEI SPORTURILOR" luna dimineaţa, rugăm colaboratorii noştri, de la toate disciplinele sportive să ne contacteze telefonic, la nr. 1 23 33, în fiecare duminică seara între orele 21—23

FOTBAL, DIVIZIA A

F. C. Bacău — F. C. Inter Sibiu 3-1

Am văzut la Piatra Neamţ un meci de uzură, fragmentat de desele faulturi ale băcăuanilor, care l-au obligat pe doctorul Alexandru Costea să stea mai mult pe teren decît pe banca rezervelor unde-i e locul! Am dorit să fac precizarea aceasta, strict necesara, pentru că, ajuns în tipografie, azi noapte, colegii mei, care au ascultat relatarea radiofonică, au înţeles din spusele lui Nicolae Rainea că a fost un meci sportiv, fără evenimente deosebite. Dacă vreţi să vă convingeţi cine are dreptate, căutaţi-i pe interiştii să vă arate picioarele tumefiate de lovituri. Şi Rainea le-a văzut, dar după ce şi-a dat cu părerea la radio!

Revenind la joc, să vă spun că în prima repriză, în general echilibrată, două au fost evenimentele notabile. În min. 8, Scinteie a interceptat o pasă trimisă prea încet de Ciobanu spre propriul portar, a intrat în careu şi Blid l-a faultat. A executat penaltiul Burleanu şi acelaşi Blid a respins senzaţional în lateral, fundaşii sibieni au acordat corner, dar o talpă recepţionată în această fază de portarul nostru l-a obligat să apere într-un picior. Băcăuanii au deschis scorul întîmplător, în min. 42, după o aruncare de la margine, Bur-

(continuare în pag. a IV-a)

Mircea BIŢU

Clasament, divizia A

1. Steaua Bucureşti	7	5	2	0	19- 5	12
2. Universitatea Craiova	7	4	2	1	13- 5	10
3. Dinamo	7	4	2	1	9- 4	10
4. F.C. INTER SIBIU	7	5	0	2	10- 8	10
5. Poli Timişoara	7	3	3	1	9- 4	9
6. F.C.M. Braşov	7	4	1	2	13- 8	9
7. Sportul Studenţesc	7	3	3	1	12- 9	9
8. Farul Constanţa	7	3	2	2	10- 6	8
9. Corvinul	7	4	0	3	8- 9	8
10. F.C. Bacău	7	3	1	3	8- 6	7
11. F.C. Argeş	7	3	1	3	7- 8	7
12. Rapid Bucureşti	7	2	2	3	14-11	6
13. Jiul Petroşani	7	2	2	3	6-11	6
14. Gloria Bistriţa	7	2	1	4	10-14	5
15. Petrolul Ploieşti	7	2	1	4	6-12	5
16. „U" Cluj	7	0	2	5	2-11	2
17. Progresul Brăila	7	0	2	5	2-13	2
18. F.C. Bihor	7	0	1	6	2-16	1

F.C. Inter Sibiu în noul echipament, purtînd firma sponsorului său — SANIFLOR

FOTBAL, DIVIZIA B

Gazmetan Mediaş — Metalurgistul Slatina 3-0 (1-0)

O partidă excelentă care s-a desfăşurat pe un timp splendid. Oaspeţii şi-au anunţat încă de la început intenţiile ofensive, ceea ce a generat o întîlnire plăcută datorită caracterului ei deschis. S-a jucat fotbal de calitate, oaspeţii constituind cel mai tenace adversar de pînă acum.

În min. 7, Cenan are o incursiune periculoasă soldată doar cu un corner. Peste două minute Handrea — îl deschide pe Năstase, portarul Apetrei iese şi reţine mingea la picioarele atacantului gazist. De cealaltă parte, Mladin şutează din interiorul careului, Roşca reţinînd spectaculos.

Atacurile gaziştilor se înteţesc, golul pluteşte în aer, Vine min. 35 cînd Ţiglariu, printr-o execuţie de mare fineţe, reuşeşte o centrare perfectă pe care o fructifică Pustai: 1—0.

Oaspeţii nu renunţă la luptă, spectacolul fotbalistic rezultat fiind de cea mai bună calitate.

Cel de-al doilea gol este precedat de două ocazii cînd balonul a fost foarte aproape de gol, autori Banches (min. 54) şi Biro (min. 59). În min.

(Continuare în pag. a IV-a)

Cornel FUGACIU

Cu ochii în ograda altora

● Ladislau Kubala a fost numit selecționer al echipei olimpice a Spaniei. Astfel, după cîțiva ani buni, ungurul revine în prim-planul fotbalului spaniol. Să nu uităm că, peste doi ani, Jocurile Olimpice vor fi găzduite de Barcelona, așa că timp de doi ani Kubala va fi în centrul atenției. Specialiștii și chibiții sînt teribil de curioși cum vor colabora Kubala și Suarez, dată fiind rivalitatea celor doi datînd încă de pe vremea cînd erau jucători. ● Criza economică din Bulgaria are repercusiuni și asupra fotbalului. Inflația a făcut ca prețul biletelor de meci să se tripleze, așa că mulți spectatori preferă să stea acasă. Nu-i vorbă că nici nu prea au ce vedea la stadioane. ● De mare popularitate se bucură în țara sa Paul Gascoigne. Magazinul englez Shoot a realizat un sondaj în rîndul cumpărătorilor, cerîndu-le acestora să alcătuiască reprezentativa Angliei. Cu procentaj de 100 la sută a ieșit doar Gascoigne, urmat fiind de Walker, Parker și Lineker. Și ce figură de Buratino are acest Gascoigne... ● Presa vest-germană a desemnat deja fotbalistul anului în persoana lui Lothar Mathaus, căpitanul reprezentativei R.F.G., campioana mondială. Pe locurile următoare s-au situat Andreas Brehme și Guido Buchwald. Merită! ● Cu 17 voturi pentru și două contra Federația ucraineană de fotbal i-a aprobat lui Oleg Protasov să se transfere la Olympiakos Pireu. Democrație... ● Nery Pumpido, portarul echipei Argentinei, care la turneul final al C.M. a suferit o dublă fractură (tibia și peroneul) și nu va putea reintra pînă în primăvara lui '91 a aflat cu stupoare că Betis Sevilla — echipa la care este legitimat — intenționează să-i rezilieze contractul. Cred și eu. Cu banii pe care-i primește Pumpido stînd, Betis își poate lua un portar apt. Afacerile nu cunosc cuvîntul „milă". ● Pierre Littbarski, care n-a fost selecționat pentru C.M., a fost totuși în Italia cu aparatul de fotografiat și a făcut cîteva sute de instantanee mai ales la hotel, în vestiarul echipei R.F.G., în timpul nopții banchetului de după victoria finală. Acum vrea să le publice dar se pare că, noul antrenor, Berti Vogts și Lothar Matthaus, căpitanul echipei, nu-s de acord. Or ști ei de ce... ● În campionatul Italiei, Brazilia dă cel mai mare număr de jucători — 14, urmată de R.F.G. — 8, Olanda și Uruguay — cîte 4. Cine are bani, cumpără, cine nu, se vinde. ● La 31 octombrie a.c. cu ocazia împlinirii vîrstei de 50 de ani de către Pele, la Roma va avea loc partida între Brazilia și o selecționată a lumii. Noi cum îl sărbătorim pe Dobrin, Pele-ul nostru? Îi mai dăm o vodcă... ● Dinamo Kiev și-a schimbat echipamentul: tricouri galbene, chiloți albaștri, culori care evocă vechiul steag ucrainean („albastrul cerului, galbenul grîului"). Fotbaliștii reprezentativei noastre ar trebui să-și facă o gaură unde era stema pe tricou. ● Sînt la fel de bun ca și Klinsmann și vreau o întrecere loială între el și mine pentru un loc lîngă Völler. Este declarația atacantului german Riedle, din acest sezon legitimat la Lazio Roma. Hoți italienii ăștia: i-au pus pe nemți să se bată între ei pentru o bucată de pîine. ● Fostul „copil teribil" al fotbalului iugoslav Dragoslav Sekularac, este în prezent antrenor al echipei mexicane „America". Dacă n-ai dolari, sînt buni și pessos-ii.

Dragan Stoikovici — un jucător de... milioane

După turneul final al Campionatului Mondial din Italia, preparatorul fizic al reprezentativei iugoslave D. Musovici îi spunea unui ziarist: „Dragan Stoikovici — Pixi — este cel mai bun jucător al echipei Steaua Roșie Belgrad din toate timpurile și are mai mult talent decît alte vedete anterioare ale formației (Mitici, Sekularac, Geaici și Petrovici). Nu uitați că astăzi se joacă un fotbal mult mai greu decît înainte cu ani!"

Stoikovici a fost achiziționat de „nababul" Bernard Tapie pentru echipa lui, Olympique Marseille, dar francezii l-au remarcat încă la Euro '84. Atunci, compatriotul nostru Ștefan Covaci afirma despre el că este „viitorul fotbalului iugoslav" (D.S. avea 22 de ani). Atunci, cu ocazia partidei Franța — Iugoslavia, antrenorul Veselinovici a întrebat în vestiar: „Vrea cineva să încerce să-l marcheze pe Platini?". Cine credeți că s-a oferit: cel mai tînăr jucător al reprezentativei iugoslave — Stoikovici, care a mormăit: „Poate că și Platini va fi obligat să mă supravegheze".

Despre Dragan — copil povestește cu dragoste firească mama lui: „A început să meargă la 9 luni, iar la 2 ani și jumătate deja jucăria preferată era mingea. Era normal să ajungă fotbalist. Dar să știți că n-am urmărit nici un meci al fiului meu pentru că nu suport să-i văd pe alții cum dau în el. Ar trebui să vedeți cum arată picioarele lui după un meci".

La 13 ani Dragan este remarcat de antrenorul juniorilor de la Radnicki Nis. La 15 ani era căpitanul reprezentativei de juniori a Iugoslaviei, cu care a disputat 25 de partide și devenind titular în prima echipă a divizionarei Radnicki. La 10 iulie 1986 debuta la cea mai bună echipă din campionatul Iugoslaviei, Steaua Roșie Belgrad — și după nici un an devenea căpitanul acesteia.

Consacrarea internațională a cunoscut-o cînd, pe Wembley, contra Angliei, i-a luat locul lui Michel Platini în selecționata lumii.

„Pixi" Stoikovici a ajuns un mare jucător, profesionist în adevăratul înțeles al cuvîntului, dar și un om care nu și-a pierdut sensibilitatea. „Banii sînt ca o pasăre — zice el. Se duc repede. Între glorie și mizerie nu-i decît un pas". Pentru el fotbalul este înainte de orice o plăcere, o distracție, o credință.

Să-l vedem ce va realiza, la 28 de ani, în cea mai bună echipă franceză a momentului — Olympique Marseille — unde joacă alături de internaționalii francezi Papin, Cantona, Pardo, Amoros, brazilianul Mozer, englezul Waddle, ganezul Pele...

În ultimul timp bate un vînt proaspăt și în șahul sibian. Se fac cursuri de inițiere, se organizează turnee, sînt invitate personalități ale eșichierului românesc (în imagine: marea maestră internațională Elisabeta Polihroniade în timpul simultanului pe care l-a susținut în această primăvară la Sibiu), participarea jucătorilor noștri la competiții s-a făcut remarcată. E bine, pentru că, sporind numărul practicanților sportului minții, vom micșora numărul delincvenților de toate vîrstele și categoriile.

Criză în fotbalul spaniol?

Așa s-ar părea. În criză de dolari, „racoleurii" din Peninsula Iberică și-au îndreptat atenția spre vedetele țărilor din Europa de Est și ale Argentinei, care rămîne o exportatoare accesibilă.

Favorită rămîne Real Madrid care le-a dat drumul lui Martin Vazquez, Ruggeri, Agustin, Julio Llorente, Esteban, dar i-a adus pe Hagi (Steaua), Villarroya (Zaragoza), Spasici (Partizan Belgrad), Luis Milla (Barcelona). Marea întrebare este dacă Hagi va reuși să-l înlocuiască satisfăcător pe Rafael Martin Vazquez, „steaua" fotbalului spaniol, plecat la Torino. Pentru că, la pîndă stau două mari rivale ale Realului: Valencia, care în ediția trecută a terminat pe locul doi și care are patru jucători de mare clasă: Quique, Roberto, Eloy și Penev și Barcelona care și ea și-a împrospătat garnitura: au plecat Aloisio, Luis Milla, Valverde, Roberto, au venit Goicoechea (de la Real Sociedad), Stocikov (Levski Sofia), care li se alătură lui Koeman, Laudrup, Beguiristain. Acestora le suflă în ceafă Atletico Madrid (locul IV în ediția precedentă), care i-a vîndut pe Sergio, Bustingorri și Abadia, aducîndu-i pe Juanito (Zaragoza) și Rodax (Admira Viena) lîngă Futre și Baltazar.

Celelalte 16 echipe, aproape toate, se vor zbate pentru un loc sub soarele primei divizii. Logrones, echipa lui Lung, a terminat ediția trecută pe locul 6, dar la 21 de puncte de Real și n-a adus mai nimic în perioada transferărilor. Burgos, formația în care joacă Balint, este proaspăt promovată și va avea zile grele cu jucători fără o „cotă" deosebită ca Alejandro, Tamayo, Portela, Txelis, Tocarnal, Barbaric, Jurie...

Chiar dacă cluburile spaniole nu sînt atît de bănoase precum cele italiene sau vest-germane, nivelul la care se joacă rămîne ridicat pentru că aici activează fotbaliști de primă mărime în Europa, dacă ar fi să-i amintim doar pe Hugo Sanchez (cu ale sale 38 goluri marcate în campionatul trecut), Atkinson, Aldridgem, Polster, Sirakov, Iordanov, Richardson etc.

● TENIS Cupa „LIBERTATEA"

Circuitul „CARPAȚI" la tenis, pentru copii și juniori, a oferit Sibiului posibilitatea organizării unui nou concurs, dotat cu Cupa „LIBERTATEA".

Aceiași sportivi, care cu cîteva zile înainte participau la cupa „ȘOIMII", s-au aflat din nou față în față pe terenurile de zgură ale bazelor „Libertatea" și „Confecția" în dispute dîrze, de cele mai multe ori de un nivel tehnic și spectacular ridicat. Cei care s-au adaptat mai bine condițiilor climaterice potrivnice (vînt în rafale, temperaturi scăzute pentru această perioadă) și au făcut dovada unei foarte bune pregătiri fizice și psihice s-au numărat printre laureați, chiar dacă au jucat cîte două-trei meciuri pe zi și chiar dacă au evoluat și la categorii superioare vîrstei lor. Iată cîștigătorii ediției din acest an a cupei „LIBERTATEA".

Fete: ct. 8—10 ani — Florinela Pîrvan (Chimia Tr. Măgurele); ct. 11—12 ani — Andreea Petrișor (Cuprom Baia Mare); ct. 13—14 ani — Mirabela Teodorescu (C.J.T. Deva); ct. 15—18 ani — Laura Pop (Cuprom Baia Mare).

Băieți: ct. 8—10 ani — Dacian Crăciun (Oltul Rm. Vîlcea); ct. 11—12 ani — Adrian Jucan (Construc. Cluj-Napoca); ct. 13—14 ani — Ovidiu Teci (Mureșul Tg. Mureș); ct. 15—18 ani — Dan Groza (Dinamo Brașov).

Se impun atenției iubitorilor tenisului cîteva considerații de ordin general cu privire la cele două concursuri găzduite de orașul nostru. C.S.Ș. „ȘOIMII" și A.S. LIBERTATEA au conlucrat și s-au achitat cu succes de organizarea a două turnee valoroase și de largă participare (25 cluburi, peste 300 sportivi), comparabile cu cele organizate de F.R. de Tenis (campionatul național și „Criteriul Primăverii"). Am semnalat prezența campioanei naționale „en titre" la ct. 8—10 ani fete, Florinela Pîrvan (Chimia Tr. Măgurele) și a ocupanților primelor trei locuri în clasamentele naționale la zi și la ct. 8—10 ani fete și băieți. Suprafețele de joc, bine întreținute, udate periodic, s-au bucurat de aprecierile jucătorilor și antrenorilor prezenți la concursuri. O notă în plus pentru terenurile bazei „Confecția" dar și pentru dotările tehnico-sanitare ale bazei „Libertatea". S-au aflat permanent la cele două baze, supraveghind buna desfășurare a celor aproape 500 de jocuri, acești competenți și pasionați oameni de tenis ai Sibiului, domnii Emil Pantazopol (A.S. Libertatea), Dorin Cismaș, Marius Muscă și Ionel Popa (C.S.Ș. Șoimii), antrenorii speranțelor tenisului sibian, secondați de un fidel grup de părinți „arși" de patima tenisului.

Organizatorii au oferit cîștigătorilor diplome și cupe, dar și premii în bani (locul I, 400 lei; locul II — 200 lei; locul III — 100 lei), sume care puteau fi mai ridicate dacă cele două concursuri s-ar fi bucurat de sponsorizarea din partea unor cunoscute întreprinderi sibiene. Poate la anul...!

Concurenții noștri s-au aflat în lupta pentru primele locuri repetînd comportările bune de la Cupa „Dinamo" (Brașov, 20.08—2.09.1990(primul turneu din Circuitul „Carpați".

Anca Vasiloaica (A.S. Libertatea) — locul II (Cupa „Libertatea" și locurile III (Cupa „Dinamo" și Cupa „Șoimii") la ct. 11—12 ani; Diana Nan — A.S. Libertatea — locul II (Cupa „Dinamo") și locul III (Cupa „Libertatea") la ct. 11—12 ani și locul III (Cupa „Dinamo" la ct. 13—14 ani), Silviu Tănăsoiu (C.S.Ș. Șoimii) — locul I (Cupa Dinamo), locul III (Cupa Șoimii) și locul II (Cupa Libertatea) la ct. 8—10 ani; Marian Zamfirescu (C.S.Ș. Șoimii) — locul III (Cupa Libertatea) la ct. 11—12 ani; Marius Vecerdea (C.S.Ș. Șoimii) — locurile III la toate cele 3 concursuri, la ct. 15—18 ani.

În final, trebuie arătat (nu e vina organizatorilor) singurul aspect care a umbrit desfășurarea concursurilor: calitatea mingilor. Lipsa lor din comerț a dus la situația punerii în joc a unor mingi de mai multe ori jucate, unele într-un grad avansat de uzură. Este momentul și locul să facem un apel ferm la F.R. de Tenis, la întreprinderile de comerț, pentru soluționarea problemei. Fără mingi antrenamentele și concursurile nu se vor mai putea desfășura; tenisul românesc în asemenea condiții, cel puțin la nivelul copiilor și juniorilor, este în real pericol.

Ciprian I. NAN

EU SÎNT PELE

3. **ÎNCEPUTURILE.** După joc eu duceam mingea acasă. Mă socoteam un fel de proprietar al mingii și astfel, în ochii băieților, am ajuns considerat stăpînul echipei.

Așa a căpătat echipa „7 septembrie" echipament, devenind una din echipele de stradă care existau aproape în fiecare cartier al orașului. Eram mai mulți de 11. Asta crea dificultăți de... selecționare. În schimb, la antrenamente nu duceam lipsă de amatori. Încă de atunci îmi plăcea să joc inter, dar deseori mă puneau să joc stoper și chiar portar. Într-o vreme i-am avut ca adversari pe funcționarii prefecturii din cartierul nostru. Ei se prezentau la joc imediat după lucru, echipați în fel și chip. Noi însă nu voiam să întunecăm această sărbătoare a noastră. Ne echipam în curte și ieșeam pe poartă, în stradă, perfect aliniați și bine echipați, ca pe un adevărat teren de fotbal. Cînd apăream, suporterii noștri ne aplaudau zgomotos și... jocul începea. În aceste întîlniri eu jucam în prima repriză în poartă, iar în repriza a doua — în atac. Nu-mi aduc aminte să fi pierdut vreodată vreun meci cu funcționarii de la prefectură.

Aceste întîlniri nu erau, de obicei, limitate de timp. Jucam pînă ce înserarea ne ascundea mingea. Mai tîrziu, cînd în colț a apărut un felinar, jucam pînă noaptea. Mi-aduc aminte cum ne înjurau vecinii cînd mingea lovea sîrmele provocînd un scurt circuit și întreaga stradă se cufunda în întuneric.

Aveam 11 ani cînd echipa noastră „7 septembrie" a ajuns să fie apreciată în oraș. Ne-am înscris în campionatul echipelor de stradă din Bauru. Asemenea echipe existau în fiecare cartier. În acest turneu am ocupat locul 2. Ne-am mulțumit și cu locul 2, mai ales că aveam foarte mulți suporteri. Da, acum aveam și noi suporteri! Pe primul loc s-a clasat echipa „Cruzeiros", care avea jucători mult mai mari decît noi.

Jocurile nu se isprăveau, desigur, fără încăierări, deoarece toți arbitrii erau, după părerea unanimă a celor învinși, niște hoți. Jocurile noastre erau urmărite și de către părinți. Tata venea uneori, nu prea des, să ne vadă. De obicei îmi făcea observații:

— Nu dribla mult. Cu asta nu faci decît să strici jocul! Dacă vrei să fii un bun fotbalist, învață să lovești la fel cu ambele picioare, din orice poziție. Apoi îmi arăta cum să fac.

Cînd mama ne-a surprins într-o seară, nu și-a putut reține o exclamație:

— Halal ție, Dondinho! Să nu dai vina pe alții dacă o să ajungă fotbalist! Eu, însă, ascultam cu atenție sfaturile tatei și căutam să îndrept totul în întîlnirile următoare. Curînd am auzit vorbindu-se despre mine: leit tat-su!

Eram foarte mîndru la auzul acestor cuvinte. Întotdeauna l-am considerat pe tata un adevărat fotbalist, iar cînd într-o zi un suporter al echipei care juca împotriva lui „B.A.C.", s-a exprimat urît despre el, am fost gata să-l iau la bătaie cu toate că era mai mare și mai puternic decît mine. Auzind aceasta, tata mi-a spus:

— Nu trebuie să pleci urechea la asemenea vorbe. Așa e fotbalul: cînd unii te aplaudă alții te fluieră. Iar uneori, cînd fotbalistului nu-i merge jocul, pînă și suporterii lui îl împroașcă cu noroi. Crezi că e bine să răspunzi? Cel mai bun răspuns este golul marcat în poarta adversă!

Echipa noastră a participat și în continuare la turneele echipelor de stradă. Mai mult decît atît, am fost „împrumutat" și de alte echipe. Așa s-a întîmplat că am jucat în aproape toate echipele de cartier din Bauru. (va urma).

Campionatul județean de fotbal

Seria I • C.F.R.-I.U.P.S. — Sticla 6—1 (3—0). Victorie categorică a gazdelor, mult mai bine pregătite tehnic și tactic. Au înscris Turean (min. 5 și 88), Duca (min. 8), Iliuț (min. 11), Codrea (min. 63) și Florea (min. 78) pentru învingători, Scînteie (min. 70) pentru avrigeni. • **Unirea — Cibinul 5—1 (3—1).** La Ocna, gazdele s-au detașat cu ușurință ca urmare a golurilor realizate de A. Stoica (min. 8), A. Sopa (min. 13), A. Fățan (min. 21), V. Florea (min. 49) și Tomuță (min. 50). Pentru echipa din Cristian a punctat în min. 34 V. Leașu. • **Construcții — Bumbacul 1—0 (0—0).** Joc echilibrat în care oaspeții au dat o replică dîrză adversarilor, pe care uneori i-au dominat cu destulă autoritate. Unicul gol al partidei a fost opera lui Opriș care în min. 80 a transformat o lovitură de la 11 m. • **Universitatea — Tractorul 2—0 (1—0).** Partidă antrenantă, de bună calitate, în care gazdele s-au găsit mai ușor în teren și au punctat de două ori prin D. Popa și Stîngaciu. • **Firul Roșu — Progresul Orlat 7—0 (2—0).** Textiliștii din Tălmaciu și-au depășit categoric adversarii. Autorii golurilor: D. Iancu (3), Ciorogar (2), I. Iancu și S. Rusu. • **Textila — Electrica 4—4 (1—1).** Surpriză mare la Cisnădie unde gazdele, deși au condus de două ori cu 3—1 și 4—2, au terminat la egalitate cu mai tînăra parteneră de întrecere, formație provenită din eșalonul inferior. Au marcat: L. Corfar (2), N. Olaru și Lăpădat pentru textiliști, A. Părăian (2), L. Pomeran și M. Risti pentru sibieni.

Seria a II-a • Record — Visa Agîrbiciu 7—0 (3—0). Reconfortantă victorie a pielarilor medieșeni, după eșecul mai puțin scontat din prima etapă. Au înscris: M. Golișoiu (3), M. Core (2), N. Ciobanu și D. Cucerzan. • **Automecanica — Mecanica 9—0 (5—0).** Scor fluviu realizat de fosta campioană județeană în fața concitadinei ei, în evidentă scădere de formă. I. Sărășan (min. 7, 22, 40, 60), V. Boian (min. 15, 35 și 70), Moldovan (min. 73) și A. Sorin (min. 85) sînt autorii golurilor. • **Carbomet — Spicul Șeica Mare 5—0 (1—0).** La Copșa Mică gazdele au învins un adversar care a rezistat eroic aproape 75 de minute. Au marcat N. Lică (min. 6), I. Coman (79), I. Pușcă (83), Petru Eftimie (min. 85) și E. Vintilă (min. 87). • **Relee — Textila 3—0.** Textiliștii, fără viza medicală pe cărnete, n-au putut apare pe teren, pierzînd la masa verde. • **I.T.A.-Geamuri — Sparta 1—2 (1—1).** Au marcat A. Castrase (min. 35 din lovitură de la 11 m) și E. Lațcu (min. 83) pentru învingători, respectiv T. Biro (min. 43). • **Progresul Dumbrăveni — Vitrometan 1—5 (0—4).** Oaspeții, cu o formație mai omogenă, au învins pe merit ca urmare a golurilor înscrise de C. Boariu (2), C. Savonea, A. Vălean și T. Dobai. Pentru învinși a marcat N. Surdu.

V. MARA

Voleiul, un sport de la care sibienii așteaptă multe

Pe cît era de sobru și de echilibrat pe vremea cînd conducea din teren marea echipă Bayern München și reprezentativa vest-germană, pe atît de copilăros este astăzi Paul Breitner. După cum vedeți, aici ține în echilibru, pe cap, o fructieră. Căutînd o explicație, n-am găsit-o decît pe aceea că fotbaliștii — și după abandonarea activității competiționale — rămîn niște copii mari, care simt nevoia să fie mereu alintați și în centrul atenției... adulților.

Dopajul a existat încă din antichitate

Afacerea Ben Johnson a făcut să explodeze Jocurile Olimpice de la Seul. Lumea sportului a trebuit să se încline în fața evidenței: dopajul cuprinde și gangrenează, încetul cu încetul, întregul corp al sportivului.

Dar, oare dopajul este un fapt de strictă actualitate? Nici pomeneală. Din cele mai vechi timpuri se căutau tot felul de mijloace care să dea putere și invincibilitate concurenților. Atleții din Antichitate devorau cantități considerabile de carne pentru a avea forță, săritorii îngurgitau carne de capră pentru a fi... mai sprinteni, luptătorii înfulecau carne grasă de porc. Alergătorii de fond din Grecia veche beau, înainte de concurs, diferite decocturi speciale menite a le contracta splina sau, pur și simplu, și-o scoteau. Efedrina (un stimulent) este cunoscută de 5 000 de ani de chinezi. Mai aproape de zilele noastre, se cunosc scandalurile cu cai de curse dopați pentru a cîștiga. Apoi „epidemia" a cuprins treptat toate sporturile. Chiar și fotbalul. În 1954, vest-germanii i-au întrecut în finala C.M. pe unguri și cîteva luni mai tîrziu fețele jucătorilor încă erau mai galbene decît normal. Just Fontaine, unul dintre cei mai buni fotbaliști francezi, golgeter încă neîntrecut de la C.M. din 1958, lua regulat un jeleu de sinteză „puternic energizant" fără ca să fie acuzat de dopaj. Abia în 1974 și 1978, la C.M., haitianul Jean Joseph și scoțianul Willi Jonhstone au fost găsiți dopați și suspendați. Apoi Harald Schumacher, portarul reprezentativei R.F.G., a făcut unele declarații explozive în 1987 privind doparea fotbaliștilor vest-germani....

Dar, mulți sportivi mai cred și-n zilele noastre în vrăji, în rituri și magie. Unii intră pe teren pășind cu piciorul drept, alții au la gît medalioane sau amulete, alții se roagă înaintea unui concurs... Este și acesta dopaj? Bineînțeles că nu.

Din punctul de vedere legal este considerat dopaj utilizarea de substanțe sau de mijloace menite a mări artificial randamentul și putînd pune în pericol sănătatea sportivului. Dar cine hotărăște care substanță este dopantă și care doar... hrănitoare?

Nimic nou sub soare...

• FIFA a „suspendat" 15 federații de fotbal pentru că nu și-au plătit cei 300 franci elvețieni reprezentînd cotizația anuală. Cele 15 sînt: Antigua, Cote d'Ivoire, Gambia, Grenada, Guineea Ecuatorială, Haiti, Kampuchia, Kenya, Malawi, Mali, Filipine, Samoa de Vest, Sierra Leone, Ciad și Vietnam. N-au plătit pentru că nici fotbal nu joacă. • 126 de asociații naționale s-au înscris pentru J.O. din 1992 de la Barcelona: 29 din Asia pentru trei locuri în turneul final, 33 din Africa pentru alte 3 locuri, 20 din CONCACAF pentru două locuri, 10 din America de Sud pentru două locuri, 30 din Europa și Israel, pentru 5 sau 6 locuri, 4 din Oceania pentru 1 loc sau nici unul. Noi n-o să fim printre finaliști, v-o spun de-acum să nu vă faceți planuri și să adunați valută. • „Mariajul" dintre FIFA și firma Coca-Cola a fost prelungit pînă în anul 2 000. După aceea, cine știe dacă mai e nevoie... • În Spania cluburile n-au voie să aibă în formație decît trei jucători străini. Și-atîția sînt suficienți pentru a le seca vistieria. • Jose Ramon Alesanco, fundaș la Barcelona, se judecă de mai bine de doi ani cu o cameristă a unui hotel olandez care afirmă că a fost violată în august 1988 cînd „Barca" se afla în cantonament în Olanda. Alesanco nu recunoaște. Dacă-i dă prin cap „lăptăresei" îi pune-n brațe și-un plod de doi ani, roșcovan și cu pistrui. • Brazilianul Oliveira, care a jucat la echipa portugheză Belenenses, a semnat un contract cu echipa maghiară Ferencvaros, fiind primul sudamerican care va juca în Ungaria. Trebuie că a stat tare rău cu banii de a ajuns să joace pe forinți. • Fostul internațional argentinian Mario Kempes, la 36 de ani, și-a reînnoit contractul cu echipa austriacă Kremer SC. Apoi, în Austria ori Elveția și eu pot juca la aproape 50 de ani... • Rinus Michels a fost rechemat la conducerea tehnică a reprezentativei Olandei. Sînt și bătrînii buni la ceva, dar cei care fac fotbalul tot tinerii sînt. Or, tinerii olandezi nu prea arată mare lucru. • În naționala Ungariei sînt selecționați 4 jucători... străini: Garaba (Charleroi — coechipier cu Cămătaru), Kozma (Dunferline), Kovacs (Auxerre), Petres (St. Polten). N-au echipă, n-au rezultate, n-au... bani. Sînt ca și noi. Au în schimb, politică și către vest și către est... • Antrenorul reprezentativei Camerunului, Valeri Nepomnianci — știți că-i rus, nu? — a declarat că este gata să-și prelungească fără limite contractul care-i expiră în noiembrie curent. N-are decît o... mică dorință: să-i fie mărit salariul. Cine nu vrea bani mai mulți, să vină să-mi spună mie. • Penarol Montevideo, cunoscuta echipă uruguaiană, va sărbători la 28 septembrie anul viitor 100 de ani de existență. Cu acest prilej se va organiza un turneu la care deja au fost invitate A. C. Milan, Juventus Torino și Real Madrid. Puteau organizatorii să se gîndească și la noi, la francezi, la portughezi și la alții... latini, pentru că banii n-au miros. • Paul Gascoigne, noua stea a fotbalului englez (și de ce nu, mondial) merge la antrenamente în... portbagajul mașinii unui amic, pentru a scăpa de entuziasmul suporterilor săi. Nimic nou sub soare. Amicul nostru, rugbistul Iancu Jianu, făcea chestia asta acum 10 ani. Numai că el nu mergea la antrenament. Pleca de la „antrenament"...

F. C. Bacău — F. C. Inter Sibiu 3-1 (1-0)

(urmare din pag. I)

leanu (nemarcat) învingîndu-l pe Blid din apropiere.

Intrarea lui Burchel, după pauză, dă mai multă consistență ofensivei interiste, dar un ofsaid mare semnalizat prompt de tușierul V. Antohi, rămîne nesancționat de „central" și Ciudin ridică scorul, în min. 51, la 2—0. Peste 4 minute, Burchel este oprit prin fault la cca. 22 m, tot el execută excepțional lovitura liberă, exact la vinclu, Alexa nu mișcă și... 2—1. Abia acum interiștii prind aripi, dar Jurcă nu e în apele lui, Dorinel Munteanu, „motorul" echipei, nu mai repetă prestația din meciul cu Dinamo și vine, după o lovitură de colț (min. 80) golul lui Burleanu, rămas din nou complet demarcat în interiorul careului și zarurile sînt aruncate. În min. 86, Predatu a înscris cu capul, însă la semnalizarea tușierului Mustățea, golul este anulat. Mic și burtos, rostogolindu-se mai ales în cercul de la centrul terenului, arbitrul M. Axente (titular în „corpul de balet" al lui Dinamo) a fost penibil la Piatra Neamț.

Antrenorii V. Hizo și Gh. Țurlea au aliniat formația: BLID — COTORA, MIHALI, B. Bucur, Stănescu — Ciobanu (min. 46, BURCHEL), Jurcă (min. 72, Predatu), Mărgărit, D. Munteanu — Laurențiu, Vășii.

La tineret: F.C. Bacău — F.C. Inter 0—1 (0—0). Victorie a dăruirii și ambiției. A înscris Niculescu în min. 77. Sibienii au aliniat formația: Nedelcu — Terchilă — Tolciu, Comăniciu, Chioar, Negrea — Zotincă, Sobius, Argintaru — Demian, Cișmăroiu. Au mai jucat: Popența, Niculescu, Tălvan și R. Luca.

Autobuzul București—Șoimii I. P. A. 3-1 (1-1)

Început bun al gazdelor care în primele 10 minute își creează două bune situații de a marca apărate de Szebin, după care Șoimii au inițiativa și aproximativ 25 min. supun poarta adversă unei presiuni continue. Prima acțiune periculoasă pornește de la Dorel Popa care-l lansează pe Bîrsan, acesta centrează precis, și Munteanu incomodat nu reușește să înscrie (min. 23). Bîrsan din nou lansat, lobează mingea peste portar dar și peste bară (min. 24). Vine însă min. 25, și pe fondul bun al dominării oaspeților Munteanu înscrie la pasa excelentă dată de Giugiumică. Mai notăm acțiunea din min. 28 a lui Tenghea (bun în acest joc) care trimite la Bîrsan, șut al acestuia, portarul respinge în extremis la Ștef care ratează intercepția.

Gazdele revin în atac și după o ratare a unei lovituri de la 17 m (min. 40) reușesc egalarea prin Tăchescu la o centrare de pe partea stîngă. După pauză oaspeții se mulțumesc cu puținul realizat — sperînd în remiza propusă. Numai că gazdele forțează, obligă defensiva sibiană la un joc distructiv și în min. 62 același Tăchescu nemarcat înscrie cu un șut sec sub bară.

La 2—1 Șoimii încearcă echilibrarea jocului însă nu reușesc să pună în pericol real poarta Autobuzului. Insistența gazdelor este materializată în min. 85 la o bușculadă în careul oaspeților cînd Cristache înscrie cu capul la mingea respinsă de Szebin și neurmărită de fundașii săi. Arbitraj corect, cu un cartonaș galben pentru oaspeți, și alte 3 asemenea pentru gazde ca urmare a jocului destul de dur al „șoferilor". Șoimii I.P.A.: Szebin — Popa D. (min. 66, Coldea), Mihăilă, Banciu, Armenean, — Giugiumică, Ștef, Tenghea, Ștefan (juniorul), Munteanu (min. 55, Ucidău) Bîrsan.

CLASAMENTE

Seria I

1. Oțelul Galați	8	6	1	1	15- 9	13
2. Ceahlăul Piatra Neamț	8	5	2	1	11- 4	12
3. Gloria Buzău	8	5	1	2	18- 4	11
4. Steaua Mizil	8	5	1	2	9- 8	11
5. C.S.M. Borzești	8	3	4	1	13- 8	10
6. C.S.M. Suceava	8	3	3	2	12- 6	9
7. Gloria Galați	8	4	0	4	16-12	8
8. Foresta Fălticeni	8	4	0	4	19-16	8
9. Unirea Slobozia	8	4	0	4	12-10	8
10. Poli Iași	8	3	2	3	11-10	8
11. Olimpia R.S.	8	3	2	3	9-11	8
12. Siretul Pașcani	8	3	2	3	10-17	8
13. Callatis	8	3	1	4	12-12	7
14. Unirea Focșani	8	3	1	4	11-14	7
15. Fortus Iași	8	3	0	5	12-21	6
16. Poiana Cîmpina	8	2	1	5	10-19	5
17. Aripile Bacău	8	1	1	6	5-15	3
18. Prahova Ploiești	8	0	2	6	7-16	2

Seria a II-a

1. Electroputere Craiova	8	6	1	1	24-12	13
2. C.S. Tîrgoviște	8	5	1	2	13- 8	11
3. C.F. Drobeta	8	5	0	3	17-14	10
4. Flacăra Moreni	8	4	1	3	14- 8	9
5. Sportul 30 Decembrie	8	3	3	2	14- 8	9
6. Șoimii I.P.A. Sibiu	8	4	1	3	12- 8	9
7. Gaz Metan Mediaș	8	4	0	4	16-10	8
8. Chimia Rîmnicu Vîlcea	8	3	2	3	17-12	8
9. Tractorul Brașov	8	4	0	4	14-12	8
10. Autobuzul	8	3	2	3	15-14	8
11. Met. Slatina	8	4	0	4	15-18	8
12. Mec. fină	8	3	2	3	8-11	8
13. Pandurii Tg. Jiu	8	3	1	4	8-11	7
14. Progresul București	8	2	2	4	10-13	6
15. I.C.I.M. Brașov	8	3	0	5	6-13	6
16. Montana	8	2	2	4	5-20	6
17. F.C.M. Caracal	8	1	3	4	7-14	5
18. Minerul Motru	8	1	3	4	6-17	5

Seria a III-a

1. Olimpia Satu Mare	8	5	1	2	10- 2	11
2. A.S.A. Tîrgu Mureș	7	5	1	1	10- 3	11
3. Gloria Reșița	8	4	2	2	13- 8	10
4. F.C. Maramureș	8	4	2	2	22-14	10
5. Vagonul Arad	8	5	0	3	13-10	10
6. Unirea Alba Iulia	8	4	1	3	12- 8	9
7. C.F.R. Timișoara	8	4	1	3	13-10	9
8. Armătura	8	3	2	3	11- 8	8
9. C.I.L. Sighet	8	3	2	3	11-12	8
10. C.S.M. Reșița	8	3	2	3	9-11	8
11. Strungul Arad	8	3	2	3	9-12	8
12. Metalurgistul Cugir	7	3	1	3	12- 8	7
13. U.T.A.	8	2	3	3	6- 3	7
14. Aurul Brad	8	3	1	4	6-11	7
15. Progr. Timiș	8	3	0	5	11-16	6
16. Chimica Tîrnăveni	8	2	2	4	8-14	6
17. Vulturii Lugoj	8	2	0	6	10-23	4
18. Met. Bocșa	8	1	1	6	5-18	3

Minutul 9,1

Etapa a șaptea s-a desfășurat pe parcursul a patru zile și ne întrebăm cînd vom bate recordul risipind cele 9 partide pe durata unei săptămîni întregi! Mă rog, dacă-i brambureală și-n alte domenii, de ce n-ar fi și-n fotbal. În ansamblu, mari clarificări n-a adus această etapă, jocurile fiind destul de anoste, cu goluri puține și spectatori plictisiți care au făcut bășici pe limbă spărgînd semințe comercializate fără nici o restricție de privatizații de culoare (deocamdată, tot pe lei, dar mai știi?). ● **Politehnica — F.C. Argeș 2—0 (2—0).** Meci care s-ar fi putut încheia în min. 34, după golul înscris de Timofte II, primul fiind marcat cu două minute înainte de Rosenblum. ● **Jiul — Petrolul 3—1.** Petroliștii continuă să se scufunde, cu toată căutarea de care se bucura... combustibilul pe care-l produc. Au marcat: Bîcu (2) și Lasconi, respectiv Oct. Grigore. ● **Dinamo — Corvinul 2—0 (1—0).** Bucureștenii sînt numai umbra a ce au fost nu demult, iar hunedoreniii, nici atît. Timofte (cel cu ratarea de la „mondiale") a punctat de două ori. ● **Farul — Steaua 0—0.** Un rezultat care mulțumește pe toată lumea pentru că de armată nu se mai sperie nimeni. ● **„U" Cluj — Universitatea Craiova 0—1 (0—0).** La clujeni este ceva putred, altfel nu-mi explic degringolada din această toamnă. Ceaușilă — cel care se semna C. Gheorghe ca să nu creadă cineva că-i neam cu Dementu' — le-a împletit picioarele „șepcilor roșii", iar Cristescu (min. 57) le-a dat lovitura de grație. ● **Gloria Bistrița — Progresul Brăila 1—0 (0—0).** Gazdele au „specialitatea casei" golul din 11 metri. Așa au cîștigat și-acum, marcator fiind Manea (min. 55). ● **F.C.M. Brașov — F.C. Bihor 2—1 (1—1).** La omul sărac nici boii nu-i trag. Orădenii au rezistat eroic pînă în final. La un moment dat am crezut că cele două combatante merg „la pace". Au înscris: Chiriță (min. 40) și Dochia (min. 82), respectiv Culcear (min. 42). ● **Rapid — Sp. Studențesc 2—2 (2—1).** „Gărarii" au început bine campionatul dar se dezumflă văzînd cu ochii. Dacă merg tot așa la sfîrșitul campionatului jumătate dintre chibiții lor vor fi internați la Spitalul nr. 9 (un fel de nr. 3 de-al nostru, dar mai mare). Au înscris: Voinea (min. 20) și Constantinovici (min. 44), respectiv Stănici (min. 43) și Lucaci (min. 74). Rezultatul, oricum, este echitabil.

(n.i.d.)

Gaz metan Mediaș — Metalurg. Slatina 3-0

(urmare din pag. I)

62, Biro centrează iar Țiglariu înscrie trimițînd mingea în colțul lung: 2—0.

Portarul oaspeților apără șutul lui Handrea (min. 77) și trece prin mari emoții peste un minut cînd Ferenț se află singur în fața sa dar ratează copilărește.

În min. 80, Enaru comite henț în careu și Handrea marchează din penalty. În min. 83, Pustai se îndreaptă în viteză spre poarta adversă dar este oprit de tușier, nejustificat. În min. 88 apărarea oaspeților este supusă unei mari presiuni, mingea circulă rapid pe traseul Cenan — Handrea — Țiglariu — Cenan care șutează într-un adversar.

A arbitrat Al. Ganea (Slobozia). Cartonaș galben: Cenan.

Gaz metan: Roșca — Handrea, Schuller, Biro, Aloman — Ologu (min. 50, Banches), Cenan, Savu — Pustai, Țiglariu, Năstase (min. 70, Ferent).

PE SCURT... PE SCURT...

● **FOTBAL, div. B, seria I:** Fortus — Poiana 3—1; Unirea Focșani — Aripile 2—0; C.S.M. Borzești — Callatis 3—3; Siretul — Gloria Galați 1—0; C.S.M. Suceava — Ceahlăul 0—0; Steaua Mizil — Poli Iași 1—1; Foresta — Prahova 3—2; Unirea Slobozia — Ol. Rm. Sărat 5—0; Oțelul Gl. — Gloria Buzău 2—1. ● **Seria a II-a:** I.C.I.M. — C.S. Tîrgoviște 0—1; F.C.M. Caracal — Sp. 30 Dec. 0—0; Electroputere — Montana 5—1; Gaz metan — Metal. Slatina 3—0; Chimia — Progr. Buc. 4—2; Flacăra — Tractorul 1—0; Autobuzul — Șoimii 3—1; Mec fină — Drobeta 3—2; Pandurii — Minerul 1—1. ● **Seria a III-a:** Aurul Brad — C.F.R. Timișoara 2—1, Met. Cugir — Vulturii 5—0; C.S.M. Reșița — Strungul 1—0; Progr. Tim. — A.S.A. 0—2; Chimica — Armătura 3—2; U.T.A. — Olimpia 0—1; Met. Bocșa — Gl. Reșița 0—2; Vagonul — Unirea A. I. 2—0; F.C. Maramureș — C.I.L. 5—3.

● **Etapa viitoare: seria I.** Poiana — C.S.M. Borzești; Ceahlăul — Fortus; Prahova — C.S.M. Suceava; Aripile Bc. — Gloria Gl.; Callatis — Un. Focșani; Ol. Rm. Sărat — Steaua Mizil; Poli Iași — Foresta; Oțelul — Siretul; Gl. Buzău — Unirea Slobozia.

Seria a II-a: C.S. Tîrgoviște — Electroputere; Progresul — I.C.I.M.; Șoimii — Chimia Rm. Vîlcea; Sp. 30 Dec. — Met. Slatina; Montana — F.C.M. Caracal; Drobeta — Flacăra; Tractorul — Autobuzul; Pandurii — Gaz metan, Minerul Motru — Mec. fină.

Seria a III-a: Aurul — C.I.L. Sighet; Met. Cugir — C.F.R. Timișoara, C.S.M. Reșița — Armătura; A.S.A. — Strungul; Progr. Timiș. — Vulturii Lugoj; Chimica — Ol. S. Mare; U.T.A. — Unirea A. I.; F.C. Maramureș — Gloria Reșița; Metalul Bocșa — Vagonul. ● **În divizia C:** Cetatea Tg. Neamț — Carpați Mîrșa 3—1 (2—0). Pentru oaspeți a marcat Flichis.

SĂPTĂMÎNA TV

LUNI, 1 octombrie

13,50 Horoscopul zilei. 14,00 Actualități. 14,10 Avanpremieră TV. 14,30 Copiii noștri — viitori muzicieni. 15,00 Video-satelit. 16,00 Actualități. 16,10 Emisiune în limba maghiară. 19,20 Gong! 20,00 Repriza a treia. 20,30 Tezaur. 21,00 Actualități. 22,00 Spectacol festiv organizat cu prilejul aniversării a 75 de ani de la înființarea Comitetului Olimpic Român. Transmisiune de la Ateneul Român. 23,40 Întîlnire cu China. 23,55 Avanpremieră. 0,15 Studioul șlagărelor. 0,45 Actualități.

MARȚI, 2 octombrie

9,50 Horoscopul zilei. 10,00 Actualități. 10,10 Preuniversitaria. 11,15 Film artistic (reluare). Barracuda. 12,55 S.O.S. natura! 13,20 Mondo-muzica. 13,35 Casa și grădina. 13,55 Ora de muzică. 15,00 Actualități. 15,10 Teleșcoală (reluare). 15,35 Muzica pentru toți. 15,55 Noi și calculatorul. 16,10 Documentar științific. 16,40 Patrimoniu. 17,00 Tenis: Primul circuit al Federației Internaționale în România. 17,30 Odă libertății. 18,35 Cheia succesului. 19,00 Desene animate. 19,25 Telecinemateca. Conversația. 21,00 Actualități. 22,00 Constituția României. 22,30 Salut, prieteni! 23,20 Sincronii. 0,00 Tele-top. 0,50 Actualități.

MIERCURI, 3 octombrie

9,50 Horoscopul zilei. 10,00 Actualități. 10,10 Preuniversitaria. 11,15 Telecinemateca (reluare). Conversația. 12,55 Bucuriile muzicii. 13,25 În obiectiv: societatea. 14,25 Fotbal: Transmisiuni directe din cupele europene inter-cluburi. 16,20 Actualități. 16,30 Teleșcoală (reluare). 17,05 Minorități naționale. Comunitatea armeană. 17,35 Civilizația montană. 18,00 Reflector. 18,25 Actualitatea folclorică. 18,40 Unitatea germană. 19,00 Desene animate. 19,25 15, 16, 17, 18. 20,15 Roman-foileton. Moștenirea familiei Guldenburg. 21,00 Actualități. 22,00 Universul cunoașterii. 22,50 Muzicorama. 23,10 Invitatul săptămînii. 23,50 Promusica. 0,45 Actualități.

JOI, 4 octombrie

9,50 Horoscopul zilei. 10,00 Preuniversitaria. 11,15 Roman-foileton (reluare). Moștenirea familiei Guldenburg. 12,00 Ora de muzică. 13,00 Teatru TV (reluare). Făclie în miez de noapte. 14,45 Video-satelit. 16,00 Actualități. 16,10 Teleșcoală (reluare). 16,35 Muzica pentru toți. 17,00 De ce? 18,00 Music-box. 18,35 Studioul „E". 19,00 Desene animate. 19,25 Cultura în lume. 19,50 Recital Mirella Freni. 20.10 Televiziunea vă ascultă! 20,30 Telediscul muzicii populare. 21,00 Actualități. 22,00 Film artistic. Capcana mercenarilor. 0,05 Fotbal internațional. 0,35 Serenada. 0,50 Actualități.

VINERI, 5 octombrie

9,50 Horoscopul zilei. 10,00 Actualități. 10,10 Preuniversitaria. 10,50 Ora de muzică. 11,50 RO-BO-TRON. 12,05 Film serial (reluare). Ultimul meu vis va fi pentru Tine! Episodul 2. 13,00 Jazz la ora... 13,00. 14,00 Hobby-club. 15,00 Video-satelit. 16,00 Actualități. 16,10 Limba noastră. 16,35 Muzica pentru toți. 17,00 Emisiunea în limba germană. 19,00 Desene animate. 19,25 Economia încotro? 19,50 Viața parlamentară. 20,15 Roman-foileton. Moștenirea familiei Guldenburg. Seria a III-a. Episodul 3. 21,00 Actualități. 22,00 Tele-clip. 22,25 Istoria religiilor. 22,55 Avancronica sportivă. 23,10 Simpozion. 0,00 Gaudeamus. 0,50 Actualități. 1,10 Jazz.

SIMBATA, 6 octombrie

8,00 Micul dejun TV. 9,00 Actualități. 9,15 Roman-foileton (reluare). Moștenirea familiei Guldenburg. 10,00 Rubrici din emisiunile în limbile maghiară și germană (reluare). 11,10 Pro patria. 12,00 Ora de muzică. 13,00 Actualități 13,10 Dosarele istoriei. 13,30 Teleclub. 17,30 Mapamond. 18,00 Club „Anda". 19,00 Melodii îndrăgite. 19,20 Teleenciclopedia. 20,05 Film serial. Străzile din San Francisco. 21,00 Actualități. 22,00 Mari succese ale micului ecran. 22,50 Film artistic. Sosit mort. 0,15 Actualități. 0,25 Video-discotecă.

DUMINICA, 7 octombrie

8,00 Micul dejun TV. 8,45 Actualități. 8,55 Universul copiilor. 9,50 Film serial pentru copii. Lassie. Episodul 20. 10.15 Lumină din lumină. 11,30 Finalele pe aparate ale campionatelor de gimnastică. 12,15 Viața satului. 13,00 Hora satului. 13,40 Video-magazin. 17,15 7×7. 17,45 Film serial. Marile familii. Ultimul episod. 19,05 Convorbiri de duminică. 20,00 Cîntecele Iancului. 21,00 Actualități. 22,00 Film artistic: Dacă o marți, e Belgia. 23,30 Maeștrii. 0,15 Actualități. 0,25 Schow-ul de duminică.

BIBLIOTECA „ASTRA"
SIBIU

Să ştie fiecare, că şi SIBIUL are o ECHIPĂ MARE

F.C. INTER SIBIU — „POLI" TIMIŞOARA 3-0 (1-0)

Tribuna Sporturilor

Anul I
nr. 31
8—15 X
1990
4 pagini
2 lei

SUPLIMENT SĂPTĂMÎNAL DE INFORMARE SPORTIVĂ AL COTIDIANULUI INDEPENDENT TRIBUNA

...Ce n-a reuşit Atletico Madrid!

Mare entuziasm ieri după-amiază pe „Municipalul" sibian, acolo unde o altă „europeană", am numit-o pe „Poli" Timişoara, a fost învinsă fără drept de apel de echipa sibiană care-şi reia locul pe podiumul diviziei A! Nu ştim cît au recuperat sau nu timişorenii după meciul de la Madrid, asta e treaba lor, cert este că, la Sibiu, interiştii şi-au făcut din nou jocul lor avîntat, cu frumoase valenţe ofensive, reduta lui Costică Rădulescu fiind „perforată" de trei ori. Sigur că, dată fiind „cartea de vizită" a echipei de pe Bega, aflată în cea mai rodnică etapă a acumulărilor sale calitative (învingătoare, ne amintim, în disputa directă din primăvară, chiar la Sibiu), antrenorii Viorel Hizo şi Ghiţă Ţurlea le-au recomandat elevilor lor să nu uite de prudenţă, ceea ce explică, pe de o parte, ritmul mai lent de joc, iar pe de altă parte, numărul mai redus de faze incandescente în careul oaspe.

Adi VĂSII

Scorul s-a deschis în min. 23, atunci cînd o şarjă a lui Dorinel Munteanu a fost stopată prin fault la cca 23 metri. A executat Burchel, cu măiestrie, în colţul barelor, Zotincă a recentrat şi Văsii, mai iute decît jandarmul său Ionuţ, a reluat cu capul imparabil din 6 metri. Aşadar, Adi Văsii reuşea ce nu reuşiseră... Futre, Rodax şi Balthasar, vedetele madrilene... În min. 35, Burchel execută înşelător, precum Bölöni pe vremuri, o lovitură de colţ, balonul îl loveşte pe portarul Jipa, dar nici un jucător interist n-a urmărit faza.

Timişorenii sînt ceva mai activi după reluare, dar ocaziile le consemnăm tot la poarta lui „Poli", Văsii (min. 47, a alunecat în careu) şi Stănescu (min. 52, şut excelent, paradă salvatoare Jipa) trecînd pe lîngă majorarea scorului. Impulsionaţi de minunata lor galerie (convocată astăzi, ora 17, la stadion pentru organizarea unei excursii la

(Continuare în pag. a IV-a)

Mircea BIŢU

Clasamentul diviziei A la fotbal

1.	Steaua Bucureşti	8	5	3	0	19—5	13 p.
2.	Dinamo Bucureşti	8	5	2	1	12—5	12 p.
3.	F.C. INTER SIBIU	8	6	0	2	13—8	12 p.
4.	Universitatea Craiova	8	4	3	1	15—7	11 p.
5.	Corvinul Hunedoara	8	5	0	3	11—10	10 p.
6.	F.C.M. Braşov	8	4	1	3	14—10	9 p.
7.	Farul Constanţa	8	3	3	2	12—8	9 p.
8.	F.C. Argeş Piteşti	8	4	1	3	12—9	9 p.
9.	Politehnica Timişoara	8	3	3	2	9—7	9 p.
10.	Sportul Studenţesc Bucureşti	8	3	3	2	13—12	9 p.
11.	Rapid Bucureşti	8	2	3	3	14—11	7 p.
12.	F.C. Bacău	8	3	1	4	9—9	7 p.
13.	Petrolul Ploieşti	8	3	1	4	8—13	7 p.
14.	Gloria Bistriţa	8	2	2	4	11—15	6 p.
15.	Jiul Petroşani	8	2	2	4	8—17	6 p.
16.	F.C.M. Progresul Brăila	8	1	2	5	5—14	4 p.
17.	„U" Cluj	8	0	2	6	3—14	2 p.
18.	F.C. Bihor Oradea	8	0	2	6	3—17	2 p.

În pagina a IV-a
Programul săptămînal T. V.

Minutul 91

Zi de vară pînă-n seară...

O etăpă cu două mari surprize — punctele pierdute acasă de Steaua şi Universitatea Craiova —, cu o victorie mai clară decît se aştepta multă lume a sibienilor în confruntarea cu revelaţia primului tur al „Cupei U.E.F.A." — Poli Timişoara — şi cu un succes indiscutabil al dinamoviştilor pe terenul... F.R.F. ● **Steaua — Rapid 0—0.** Venirea lui R. Cosmoc la timona echipei din Giuleşti a fost de bun augur pentru „gărari", deşi s-ar putea ca Steaua să nu fi arătat tot ce ştie ca să-i păcălească pe „spionii" francezi de la Montpellier. ● **Sp. Studenţesc — Dinamo 1—3 (1—0).** Studenţii au condus cu 1—0 prin golul lui Dumitrescu (min. 32), dar s-au înmuiat de tot după pauză cînd dinamoviştii au întors rezultatul în favoarea lor prin golurile realizate de Marcu (min. 47 şi 78) şi Mateuţ (min. 81). Se pare că „piticul" şi-a intrat din nou în... picior. ● **Universitatea Craiova — Farul 2—2 (2—1).** Oltenii l-au ameninţat pe conducătorii lor că intră în grevă dacă nu-şi primesc banii ce li se cuvin, aşa că acest egal ar putea fi încă un semn că nu glumesc. Au marcat Badea (min. 2) şi Săndoi (min. 42), respectiv Dinu (min. 6) şi Bănică (min. 69). ● **Petrolul — F.C.M. Braşov 2—1 (0—0).** Victorie firească a gazdelor. Au înscris: Ruse (min. 53, din penalty) şi Oct. Grigore (min. 72), respectiv Gerstenmeier (min. 89). ● **F.C. Bihor — Gloria Bistriţa 1—1 (1—0).** Bistriţenii mai cred încă în steaua lor şi se agaţă de cine pot pentru a scăpa din subsolul clasamentului, în vreme ce orădenii cred că s-au obişnuit cu ideea că vor juca în B. Autorii golurilor: Negrău (min. 41), respectiv Şuvagău (min. 60). ● **F.C. Argeş — Jiul 5—1 (0—0).** „Minerii" n-au rezistat decît pînă în min. 56, după care „prunarii" s-au desprins net. Au înscris: Prisăceanu (min. 51), Ursu (min. 59 şi 81), Eftimie (min. 78, din 11 metri), Bănuţă (min. 83), respectiv Bicu (min. 56, din 11 metri). ● **Corvinul — F.C. Bacău 3—1 (3—0).** Moldovenii — cu Hodină, Căpuşă, Haidău, Ghioane etc. pot mulţumi cerului că nu stau şi mai rău în clasament. Au marcat: Uleşan (min. 11), Hanganu (min. 21), Dobre (min. 22), respectiv Burleanu (min. 49). ● **Progresul Brăila — „U" Cluj 3—1 (2—1).** Mi se rupe inima de mila clujenilor şi a numeroşilor lor suporteri, dar cu un atac care în 8 meciuri a marcat doar 3 goluri nu pot supravieţui în prima divizie. Au marcat: Drăgoi (min. 17, din 11 metri şi min. 53), V. Radu (min. 44), respectiv Szabo (min. 28).

BASCHET, DIVIZIA A, m

Gustul amar al înşelătoriei

Automatica B. — Balanţa C.S.U. Sibiu 114—106

Deşi lipsiţi de aportul căpitanului lor de echipă, Mihai Corui, căruia îi urăm şi noi „casă de piatră" cu ocazia celebrării căsătoriei, sibienii au avut o bună prestaţie la Bucureşti, faptul că au părăsit terenul învinşi datorîndu-se — în cea mai mare măsură — înşelătoriilor de la cronometru şi foaia de arbitraj, precum şi jocului foarte dur practicat de bucureşteni, în ultimele 5 minute de joc, în special. Spre a argumenta cele afirmate, informăm cititorii noştri că prima repriză a durat după ceas 55 de minute (?!), cronometrul oprindu-se în repetate rînduri — în pofida insistenţelor şi nesingularelor intervenţii ale arbitrilor Raduly şi Oprea — în acest mod timpul efectiv de joc „dilatîndu-se" substanţial. Că este aşa o demonstrează numărul mare de puncte înscris la pauză (56 gazdele, 59 oaspeţii). Dar cronometrul sălii „Progresul" acţionează în funcţie de necesităţi, nu numai mai încet, ci şi mai repede. Aşa cum s-a întîmplat din min. 21 (61—61) pînă în min. 34, cînd echipa gazdă s-a aflat la conducerea jocului, cele 13 minute de joc efectiv pe cronometru corespunzînd timpului de numai 17 minute (?!) pe ceas. Din acest moment cronometrul se „încăpăţînează" iar să stea nemişcat zeci de secunde, pînă în ultimele 90 secunde de joc cînd — pe fondul accentuării elementelor de box pur din partea bucureştenilor — Automatica se desprinde în cîştigătoare. La foaie s-au „uitat" faulturile sovieticului Groşkov şi ale altora.

Vom remarca din nou excelenta prestaţie realizată de Marcel Ţenter, jocul foarte bun al lui Claudiu Muntean şi Tordai, precum şi intrarea promiţătoare a lui Chirilă. Minusurile echipei noastre au fost: apărarea fragilă şi ineficientă, rezistenţă slabă la jocul dur al gazdelor şi insuficientă concentrare în momentul aruncării la coş, minusuri ce se cer urgent înlăturate în perspectiva apropiatei partide cu Virtus — Knorr Bologna, cîştigătoarea „Cupei Cupelor".

Pentru sibieni au înscris: Ţenter (30), Tordai (27), Muntean (23), Chirilă (22) şi Bleahu (4).

Octavian RUSU

O imagine cu semnificaţie istorică pentru echipa de baschet Balanţa C.S.U. Sibiu care, participînd la un turneu internaţional la Klagenfurt, unde s-a clasat pe locul al III-lea s-a fotografiat cu Franz Vranitzky, cancelarul Austriei, una şi aceeaşi persoană cu fostul căpitan al echipei naţionale de baschet a Austriei. Domnul Vranitzky şi-a depus cu acest prilej candidatura în alegeri. Sportivii noştri i-au urat succes. După primele informaţii difuzate de agenţiile de presă referitoare la alegerile parlamentare ce au avut loc ieri în Austria, se pare că urarea a fost de bun augur.

C. S. Ş. Gaz metan Mediaş — Politehnica Timişoara 82-79 (40-27)

Desfăşurată într-un adevărat anonimat, cu sala C.S.Ş. din Sibiu aproape goală (oare medieşenii au uitat că au o echipă în primul eşalon al baschetului românesc?), partida din cadrul etapei a 3-a dintre C.S.Ş. Gaz metan Mediaş şi nou promovata Politehnica Timişoara s-a încheiat cu victoria medieşencelor, prima din acest campionat. După o suită de greşeli ale gazdelor, echipa oaspete ia conducerea pe

— Prima victorie —

tabela electronică cu 8—2 (min. 5). Medieşencele au o tresărire de orgoliu şi avînd pe Nicoleta Nagy-Ionescu într-o zi excelentă, reuşesc în numai două minute să preia conducerea cu 18—8.

Treptat, elevele antrenate de prof. Mihai Fleşeriu şi Aurelia Stoia îşi revin şi, printr-un joc mai clar în apărare şi pe contraatac, nu mai permit oaspetelor să puncteze,

(continuare în pag. a III-a)

Ilie IONESCU

In Italia – scapă cine poate

Fără îndoială „gioco del calcio" din Italia nu se poate compara cu nici un alt campionat de fotbal din lume, dac-ar fi să vorbim doar de „densitatea" vedetelor mondiale, de pasiunea, de popularitatea, de intensitatea, de risipa de bani și de energie pentru organizarea acestui uriaș spectacol.

În aceste condiții, nu mai puțin de 6 formații aspiră cu șanse sensibil egale la titlul de campioană. În primul rînd, firește, **Napoli**, care a renunțat la Carnevale și Fusi, aducîndu-i pe Galli (Milan) și Silenzi, golgeterul diviziei B. Antrenorul Bigon are următoarea formație de bază: Galli — Ferrara, Baroni, Renica, Francini — Crippa, Alemao, De Napoli, Maradona — Ca-

reca, Silenzi. Ca și în ediția trecută, **A.C. Milan** va lupta de la egal la egal cu napolitanii, avînd acel „trio de aur" olandez. Antrenorul Sacchi se bazează pe: Pazzaghi-Tasselti, Ancelotti, Baresi, Maldini — Costacurta, Donadoni, Rijkaard, Gullit — Van Basten, Agostini.

La bursa pronosticurilor, urmează **Sampdoria** lui Vladimir Boskov, care l-a cedat pe Carboni, dar l-a adus pe Mihailicenko de la Dinamo Kiev, echipa tip părînd să fie: Pagliuca, Mannini, Pari, Vierchowod, Katanec — Pellegrini, Lombardo, Mihailicenko, Mancini — Vialli, Bonetti.

La **Internazionale** antrenorul Trapattoni se bazează pe trio-ul vest-germanilor „de fier" dar și pe mai vechii internaționali italieni: Zenga — Bergomi, Stringara, Battistini, Brehme — Ferri, Bianchi, Berti, Mathäus — Klinsmann, Serena.

Pe lista pretendentelor nu poate să lipsească **Juventus** care în sezonul trecut a cucerit Cupa Italiei și Cupa U.E.F.A. Deși a renunțat la trei „piese grele": Rui Barros, Aleinikov și Zavarov, nu se poate plînge că a rămas fără vedete, aducînd cei mai scumpi jucători ai momentului. Dar, să vedem pe cine contează antrenorul Maifredi: Tacconi — Luppi, Fortunato, Julio Cezar, Bonetti — De Agostini, Baggio, Hässler, Maraschi — Schillaci. Di Canio (pentru Baggio, Fiorentina a primit suma record de 25 miliarde lire).

În fine „în priză" se află **A.S. Roma** care l-a vîndut pe Tancredi, însă i-a cumpărat pe Carnevale (Napoli), Carboni (Sampdoria) și Aldair (Benfica) cărora li se adaugă alți „monștri" ai gazonului: Peruzzi — Tempestilli, Aldair, Berthold, Carboni — Di Mauro, Salsono, Desideri, Giannini — Völler, Carnevale.

Între numeroșii autsideri dintre care oricînd poate țîșni un cîștigător, nici nu știi la cine să te oprești. Poate la **Atalanta**, care-i are pe Stromberg, Evair și Caniggia, poate la nou promovata **Torino**, cu ai săi Martin Vazquez, Müller, Skoro, Fusi sau, de ce nu, la **Fiorentina** lui Lăcătuș, Dunga, Kubik și Bergonovo.

Oricum, pînă la sfîrșitul campionatului mai este cale lungă și orice pronostic, acum, este riscant. Să mai trăim și să mai vedem (n.l.d.)

Cine va merge mai departe?

S-au tras la sorți meciurile din turul doi al cupelor europene. Sorții, s-o recunoaștem, n-au fost prea darnici cu noi, dar — oricum — partidele încep de la... 0—0!

Dinamo, campioana României, încrucișează „spada" cu F.C. Porto, campioana Portugaliei, și așteaptă mult de la Stelea, Timofte și (pentru ultima dată) Mateuț. Steaua are în învingătoarea lui P.S.V. Eindhoven, echipa franceză Montpellier, un adversar imprevizibil, de care poate trece. Formația lui Cîrțu primește replica Borrussiei Dortmund, reprezentanta Bundesligii și nu-i va fi ușor. În sfîrșit, Poli întîlnește pe Sporting Lisabona și nu se știe de unde sare iepurele...

Pe „Municipal" se joacă fotbal de calitate chiar și-n lipsa vedetelor plecate pe alte meleaguri. Iată un aspect din partida F.C. Inter — Dinamo, disputată în primăvară

FOTBAL, div. C

Seria a IX-a

1. Mureșul Toplița	7	5	1	1	8: 6	11
2. Avîntul Reghin	7	5	0	2	17: 5	10
3. Progresul Odorheiul Secuiesc	7	4	2	1	7: 5	10
4. Electromureș Tg. Mureș	7	3	2	2	14: 5	8
5. Minerul Bălan	7	3	2	2	16: 8	8
6. Rapid Miercurea Ciuc	7	4	0	3	13:10	8
7. Unirea Cristurul Secuiesc	7	3	1	3	14:13	7
8. Mureșul Luduș	7	3	1	3	9: 9	7
9. Carpați Mirșa	**7**	**3**	**1**	**3**	**9:10**	**7**
10. Cetatea Neamț	7	3	1	3	11:13	7
11. Metalotehnica Tg. Mureș	7	3	0	4	14:14	6
12. Laminorul Beclean	7	3	0	4	10:12	6
13. Mecanica Bistrița	7	3	0	4	7:12	6
14. Metalul Reghin	7	1	2	4	5:16	4
15. Viitorul Gheorgheni	7	2	0	5	7:18	4
16. Progresul Năsăud	7	1	1	5	4:14	3

Seria a XI-a

1. C.F.R. Cluj	7	4	1	2	16:10	9
2. C.U.G. Cluj	7	4	1	2	10: 4	9
3. C.F.R. Simeria	7	4	1	2	12:10	9
4. Minerul Lupeni	7	4	0	3	14:10	8
5. Metalul Aiud	7	3	2	2	10: 8	8
6. Carpați Agnita	**7**	**4**	**0**	**3**	**12:12**	**8**
7. Ind. Sîrmei C. Turzii	7	3	1	3	12:10	7
8. Unirea Dej	7	3	1	3	11:10	7
9. Mecanica Alba Iulia	7	3	1	3	7:12	7
10. Electrometal Cluj	7	2	2	3	5: 6	6
11. C.S.U. Mecanica Sibiu	**7**	**2**	**2**	**3**	**7:10**	**6**
12. Mureșul Deva	7	2	2	3	6: 9	6
13. Soda Ocna Mureș	7	3	0	4	9:12	6
14. Retezatul Hațeg	7	2	2	3	6: 9	6
15. Minerul Știința Vulcan	7	1	3	3	10:13	5
16. A.S. Parașeni Vulcan	7	1	3	3	6:10	5

Asta-i viața de artist...

● Sînt la modă fotbaliștii israelieni, dacă ar fi să-i amintim doar pe Ronny Rosenthal de la Liverpool, Eli Ohana de la Malines și Shalom Tikva de la Standard Liege. s-a dat la turci pe o sumă derizorie. Unde-i vremea lui Cuperman și Nunweiller? ● Selecționerul spaniol Luis Suarez se teme — cel puțin în declarații — de echipa Franței, una dintre „gropile" sale în drumul spre EURO '92. „Este o formație foarte tînără care practică un joc deosebit de vioi și formează un adevărat bloc. Va fi deosebit de greu de bătut". Verba volant... ● Încrucișatul antrenor sovietic Anatoli Lobanovski a semnat un contract pe doi ani ca selecționer al reprezentativelor olimpică și națională ale Emiratelor Arabe Unite. Acolo trebuie să-și ia o mitralieră, că nu se știe de unde sare... irakianul.

Campionatul județean de fotbal

Partide echilibrate în cea de-a treia etapă

SERIA I: ● Electrica — Firul Roșu 0—1 (0—0). Final dramatic și incandescent la această partidă, în care ambele combatante, împărțindu-și frățește perioadele de dominare, au ratat cîteva bune ocazii de a înscrie. În min. 88 apărătorul gazdă I. Barac lovește în careul propriu un adversar, fără balon — mingea se afla în brațele propriului portar — și arbitrul sancționează prompt infracțiunea cu cartonaș roșu și lovitură de la 11 m pe care I. Iancu o transformă cu siguranță. Dintre cei 22 de protagoniști am remarcat prestația constant bună a lui I. Bunea, I. Weber, A. Părăianu, L. Dangl și I. Grosu de la învinși și A. Rusu, M. Sorcă, A. Măgădan și I. Fitea de la tălmăceni. **●C.F.R.„I.U.P.S. — Construcții 0—4 (0—1).** Categorică victorie a oaspeților ca urmare a golurilor realizate de G. Crăciun, I. Muntean, I. Bîrs și L. Opriș. **● Bumbacul — „U" 1—0 (0—0).** La Cisnădie, gazdele au învins datorită golului înscris, cu șansă, în min. 74 de A. Armenciu dintr-o lovitură liberă, balonul deviind în poartă din piciorul lui Ispas. **● Cibinul Cristian — Tractorul 3—1 (0—0).** După o repriză egală, gazdele se detașează în partea a doua a jocului cînd punctează de trei ori prin Haiduc (min. 53), V. Gavriliuc (min. 73) și I. Cătoiu (min. 85). Golul de onoare al învinșilor a fost opera lui S. Marian. **● Sticla — Textila 1—2 (0—1).** Cisnădienii, prin golurile marcate de I. Lapedat în min. 44 și 87, au cucerit prima lor victorie în actualul campionat. Pentru sticlari a înscris în min. 75 S. Covaci care a transformat o lovitură de pedeapsă. **● Progresul Orlat — Unirea Ocna Sibiului 0—0.**

SERIA a II-a: ● Sparta — Record 1—1 (0—1). Pielarii se bucură primii în min. 22, cînd E. Guți înscrie în propria poartă. Tînăra formație a gazdelor reușește egalarea în min. 78, cînd marchează prin A. Castrase. **● Textila — Automecanica 0—0.** Meci echilibrat și rezultat echitabil, după un joc de bună calitate. **● Vitrometan — Relee 1—0 (0—0).** Sticlarii medieșeni au dominat partida de la un cap la altul,ratînd printre altele, în min. 24, un penalti (contestat prin „metode" deloc sportive de oaspeți). Golul victoriei l-a realizat în min. 89 C. Boariu. **● Mecanica — Carbomet 2—2 (1—1).** Joc frumos, în care oaspeții deși au condus de două ori pe tabela de marcaj, n-au putut obține cele două puncte. Au înscris: D. Moraru (min. 44) și L. Motocea (min. 72) din 11 m pentru medieșeni, respectiv A. Petru (min. 15) și N. Cosma (min. 67) din penalti. **● Progresul — I.T.A. Geamuri 1—3 (0—1).** La Dumbrăveni, formația locală n-a putut trece de un adversar tenace în apărare și periculos pe contraatac. Au marcat pentru învingători Bădic (2) și S. Bungiac, golul gazdelor purtînd semnătura lui V. Savu. **● Spicul Șeica Mare — Visa Agîrbiciu 1—0 (0—0).** Derbiul noilor promovate a revenit gazdelor prin golul înscris în min. 56 de S. Berlea.

V. MARA

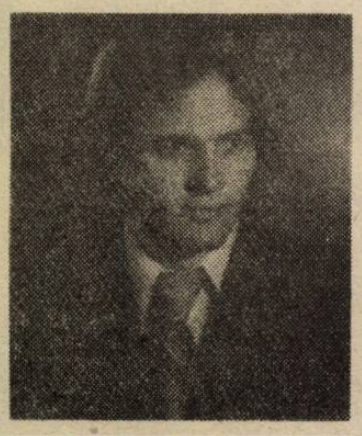

Sportivi cu care ne mîndrim

— interviu cu maestrul sportului OLIMPIU BECHEȘ —

— Olimpiule, în urmă cu 5 ani, pe terenul Valea Aurie primeai titlul de maestru al sportului, ca o recunoaștere a contribuției tale, a muncii depuse pe tărîmul acestei discipline. Să derulăm puțin firul evenimentelor. Cum ai ajuns rugbist?

— M-am născut în 28 septembrie 1955 în Noul Săsesc. În anul 1970 am devenit elev al școlii profesionale I.P.A.S. Patru ani mai tîrziu antrenorul de atunci al „Dacilor" m-a convins să particip la cîteva antrenamente, mi-a plăcut și astfel am devenit jucător de rugby, avîndu-l ca prim îndrumător pe Puiu Gangan.

— Deci ai început cariera sportivă direct într-o echipă de seniori, sărind peste treapta junioratului?

— În 1974 cînd m-am apucat de rugby, mai îndeplineam ca vîrstă, condițiile participării în competiții rezervate juniorilor; în consecință, antrenorul de atunci al echipei C.S.Ș. Șoimii, profesorul Nică Stanciu m-a solicitat, și astfel avînd dublă legitimare am participat la turneul final al campionatului național de juniori, turneu în care am obținut locul trei.

— „Dacii I.P.A." era divizionară „B". În ce an ai luat contact cu divizia A?

— În anul 1975 regretatul Bebe Boboc m-a încercat în cîteva meciuri de cupă, unde am corespuns, însă divizionar A cu acte în regulă amdevenit, un an mai tîrziu, cînd revenit din armată, am fost legitimat la C.S.M. Sibiu.

— Cum a fost începutul?

— Greu și nu prea, avînd în vedere că nu am avut nevoie de perioadă de acomodare, mai jucasem în „echipa mare" cum îi spuneam noi, am fost bine primit și am avut evoluții bune, dovadă că trei ani mai tîrziu, am fost selecționat în lotul divizionar A.

— Ce meciuri ai jucat ca purtător al tricoului cu frunza de stejar?

— Am debutat în întîlnirea cu Italia din cadrul campionatului european, întîlnire pe care naționala noastră a cîștigat-o cu 44—0, eu fiind autorul primului eseu al meciului. Am mai jucat în meciurile cu Spania și în meciul decisiv cu U.R.S.S., ambele cîștigate, victorii în urma cărora am devenit campioni europeni. A urmat turneul, de tristă amintire pentru mine, din Țara Galilor, în unul din meciurile căruia am suferit o puternică comoție, care mi-a influențat în mod decisiv cariera de internațional A. Un scump tribut plătit, datorită angajamentului fără rabat și probabil dorinței de afirmare. Am satisfacția totuși, de a fi fost coechipier cu jucători cu nume de referință în acest minunat sport și cînd spun aceasta mă gîndesc la: Enciu Stoica, Ion Constantin, Bucos, Motrescu, Pintea, Dinu, Marin Ionescu, Munteanu, Aldea, Paraschiv, Alexandru.

— După accident ai mai fost convocat la lot?

— Am mai fost convocat în cîteva rînduri, participînd la unele trialuri, însă nucleul era format, iar eu n-am mai forțat o poartă care și așa se deschidea destul de greu.

— Ce rezultate mai deosebite ai obținut?

— Ca sportiv, în afară de faptul că am jucat în naționala României, am cîștigat în ediția de campionat 1986 — 87 trofeul „Sportul", titlu acordat celui mai eficace jucător, pentru cele 17 eseuri înscrise în campionat, la egalitate cu stelistul Boldor, care m-a ajuns pe linia de sosire, înscriind în ultima etapă într-un mod de care prefer să nu-mi mai amintesc. Cu echipa, în ediția 1985—86 a campionatului am obținut locul IV, în același an 1986 disputînd și finala „Cupei României" cu Steaua, ambele rezultate sub bagheta cuplului de tehnicieni Nică Stanciu — Dumitru Rășcanu. În aceeași ediție 85—86 am trăit ca jucător și satisfacția primei victorii asupra Stelei, cînd încă se mai afla la echipă „Taica" Bebe Boboc, cel de numele căruia se leagă istoria rugbiului sibian și care, spre regretul tuturor iubitorilor de rugby, ne-a părăsit pentru totdeauna în aprilie 1986.

(va urma)

G. RADU

EU SÎNT PELE

4. PRIMA VICTORIE. Foarte curînd am schimbat numele echipei noastre. Noul nume — „Americania". Asta s-a întîmplat cînd prefectul din Bauru a hotărît să organizeze el însuşi turneele pentru echipele de stradă. El a dat dispoziţie ca nimeni să nu joace în picioarele goale. Astfel am ajuns în situaţia de a nu putea participa la jocuri, dat fiind că cei mai mulţi dintre noi ne trăgeam din familii sărace, care nu aveau bani nici pentru lucrurile mai necesare decît ghetele de fotbal.

În cele din urmă, însă, am scos-o la capăt. Ne-a salvat tatăl a trei băieţi care jucau în echipa noastră. El a plecat la Noroeste şi ne-a adus de acolo o grămadă de ghete, cele mai multe erau tare rupte. Unii dintre noi nu ne-am putut alege ghete pe măsură, dar important era că puteam participa la turneu. Eu am izbutit să-mi găsesc nişte ghete mai bune, cu vîrfurile tari.

În turneul organizat de prefect, „Americania" a cucerit primul loc. Evoluţiile noastre au fost un adevărat eveniment în oraş, deoarece pe lîngă faptul că am venit primii, am demonstrat şi o tehnică bună. Treptat „Americania" a ajuns să aibă un nume. Numele noastre ajunseră şi în gura celor mari.

Dintre toate echipele „Americania" era cea mai tînără, dar se remarca prin tehnica sa. Noi învăţasem să jucăm pe stradă, în adevărate încăierări fotbalistice, pe un teren plin cu gropi, cu praf şi cu noroi. Cel care putea să conducă mingea de cîrpă în asemenea condiţii, izbutea fără îndoială, să supună adevărata minge de piele pe un teren care pentru noi era ca postavul unei mese de biliard.

Cînd a venit ziua ultimului joc, de care depindea titlul, am simţit pentru prima oară dorinţa şi concentrarea nervoasă care-i cuprinde pe oameni în momentele hotărîtoare. Ni se părea că întreg oraşul trăieşte aşteptarea acestei întîlniri.

În clipa în care mingea a fost pusă în joc, totul a dispărut ca prin farmec. Am simţit cum starea de încordare nervoasă mă părăseşte, ca şi cum aş fi participat la jocurile noastre de stradă, care n-aveau nici-o miză. Tovarăşii mei s-au eliberat şi ei de încordarea nervoasă. Astfel am cîştigat meciul, demonstrînd un fotbal de calitate şi stîrnind ovaţiile celor prezenţi.

Pe mine m-au impresionat glasurile suporterilor, care îmi strigau numele. şi îmbrăţişările tatei, care părea în acel moment cel mai fericit om din lume.

— Mi-a plăcut. Joci foarte bine, băiete!

Vă spun drept că nu-mi amintesc să-l fi văzut pe tata cu ţigara în gură şi cu atît mai mult nu-mi aduc aminte să-l fi văzut bînd. Acest lucru a fost un bun exemplu pentru mine. Într-o vreme, cînd sub influenţa băieţilor de pe strada noastră am început să fumez am primit o lecţie pe care nu o voi uita niciodată.

Şedeam pe o balustradă, la umbra unui copac mare, cam la vreo 50 de metri de casă. Am luat o ţigară din mîna unui băiat care mi-o oferise şi, privind în jur (mă vede oare cineva?), am început să fumez. Tot discutînd cu băieţii, am uitat să mai fiu atent. Deodată, în spate, am simţit paşii cunoscuţi ai tatii. M-am întors. Ca întotdeauna, el ne-a salutat zîmbind şi nu mi-a mai spus nimic, continuîndu-şi drumul spre casă.

— Azi o să mă aştepte nuiaua acasă — m-am gîndit eu cu glas tare.

— N-o să fie nimic. Nici n-a observat că fumai — au încercat să mă liniştească băieţii. Dacă te-ar fi văzut, te-ar fi croit pe loc!

Totuşi, în drum spre casă eram tare nervos. Căutam să mă conving că tata n-a văzut nimic, dar de îndată ce am intrat în casă am înţeles că lucrurile nu stăteau chiar aşa.

Stăteam în faţa lui, neputînd să-l privesc în ochi.

— Eşti talentat şi poţi deveni un adevărat fotbalist. Bineînţeles — dacă nu vei fuma şi nu vei bea. Ca să poţi juca bine trebuie să-ţi îmbunătăţeşti calităţile fizice.

Buzele mele n-au mai atins niciodată ţigara.

Sportivi sau circari?

Înainte de-a fi... inventate ca ramuri sportive, halterele şi culturismul erau practicate în arena circului. Să vă prezentăm cîţiva dintre aceşti „cei mai puternici oameni din lume", care-i lăsau pe spectatori cu gurile căscate.

Germanul Hans Schteier (1849—1906) reuşea să ridice cu degetul mijlociu un bloc metalic de 136 kg sau ţinea în faţa pieptului, la nivelul umerilor, o bară de 28 kg, pe care băiatul său, cîntărind 36 kg, efectua exerciţii de gimnastică. Tot el, cînd ieşea la plimbare, purta un joben cîntărind 30 kg şi un baston de 16 kg. Alteori oferea cunoştinţelor ţigări de foi dintr-o tabacheră cîntărind 40 kg.

Un anume Gottfried Rosso susţinea deasupra capului, cu o singură mînă, un... cal, iar bavarezul Miro făcea aceeaşi „figură" cu o bicicletă călărită de 4 persoane. Culcat pe spate, Artur Saxon susţinea pe picioarele ridicate o platformă încărcată cu 22 de oameni.

Americanul Palmea, ţinînd pe umeri 48 kg îşi lua avînt şi sărea peste o ladă înaltă şi lată de 80 cm, apoi îşi lua soţia în circă şi sărea de 10 ori peste un butoi de 90 cm înălţime.

Rusul Aleksandr Ivanovici Zass i-a uimit pe englezi culcîndu-se pe spate pe caldarîm, deasupra pieptului au fost aşezate cîteva scînduri lungi, apoi peste el a trecut un camion încărcat cu cărbuni. Tot el, oferea 25 de lire sterline celui care ar fi reuşit să-l doboare dintr-o singură lovitură de pumn în abdomen şi fireşte, nimeni n-a cîştigat banii...

În zilele noastre asemenea „performanţe" nu mai sînt gustate de public care vrea senzaţii mult mai tari.

Atacă handbalistele de la C.S.M. Independenţa Cedonia...

Prima victorie a medieşencelor

(urmare din pag. I)

astfel că, prima repriză se încheie cu un avantaj de 13 puncte în favoarea echipei gazdă. Mulţumite de avantaj, medieşencele cedează şi permit oaspetelor să recupereze punct după punct şi astfel, în min. 25, scorul devine 44—41 pentru gazde. De acum partida începe să devină spectaculoasă, cu atacuri şi multe... faulturi de joc. Pînă în final medieşencele se desprind în învingătoare, cu toate că de la scorul de 66—53 în favoarea lor, cu două minute înainte de final, oaspetele reuşesc să se apropie la numai 3 puncte. Au înscris: Nicoleta Nagy-Ionescu 29 (2×3), Maria Vig 19, Mioara Radu 12, Laura Bunget 10, Codruţa Lascu 8, Laura Bichiş 2, Adriana Dinescu 2. De la oaspete, cea mai bună realizatoare a fost Etelka Nagy cu 30 puncte. Au condus bine: Gheorghe Manolescu (Rm. Vîlcea) şi Anton Nohll (Satu Mare).

Împliniri şi perspective în sportul medieşean

— Aşa cum spuneaţi, domnule Ilie Vlad, Mediaşul este racordat la competiţiile naţionale şi prin prezenţa echipei de baschet feminin care activează în divizia A. Aici cum merg lucrurile?

— Este o reuşită a sportului medieşean, a talentului şi muncii fetelor noastre, a celor doi antrenori care în condiţii — aş spune vitrege —, au reuşit să promoveze echipa în primul eşalon al ţării, s-o menţină şi în anul următor. Sînt rezultate obţinute cu sacrificii, mai ales financiare. A nu se uita, sîntem singura echipă din ţară care şi meciurile de acasă le joacă în deplasare, la Sibiu, din lipsa unei săli de joc. Or, acest lucru cere un efort în plus, cel financiar, ce priveşte deplasarea, masa, cazarea, de vreme ce noi nu încasăm nici un ban. Pot informa cititorii ziarului „Tribuna Sporturilor" că am făcut demersuri la Federaţia de specialitate, propunînd pentru joc sala Fabricii de şuruburi pentru a fi omologată. Aici deja se dispută întîlniri masculine din eşalonul inferior. Dar ştiţi cum merg hîrtiile, pînă la realizarea doleanţei noi tot turişti vom fi. Pornim în noua ediţie fără două jucătoare de bază, care au părăsit echipa: Vereş Margareta — în Ungaria şi Redl Carmen — în Austria. Am completat rapid aceste goluri din pepiniera noastră de bază — C.S.Ş. Mediaş. Aici seriozitatea cu care se munceşte nu poate decît bucura. Oricum, noi sperăm şi în această ediţie de campionat într-o comportare frumoasă a fetelor noastre, într-o reprezentare cu cinste a sportului din oraşul de pe Tîrnavă.

— Aţi amintit la începutul discuţiei noastre despre un nou sport în care, din această ediţie, va fi prezentă şi o echipă feminină din Mediaş.

— Un grup de fete din oraşul nostru, îndrăgostite de sportul rostogolirii bilei şi doborîrea popicelor, au alcătuit o echipă reuşind să se promoveze în primul eşalon al ţării. Aşadar, din acest sezon Mediaşul intră în elita acestui sport, lucru pe care îl dorim plin de rezultate bune şi foarte bune. Aceste fete inimoase, care lucrează efectiv în producţie, se antrenează cum pot. În sala unde au loc întîlnirile nu pot încăpea mai mult de 20 spectatori. Totuşi, este de remarcat ambiţia lor de a promova echipa în primul eşalon al ţării. Sperăm ca exemplul lor să fie un imbold pentru băieţi, pe care îi aşteptăm cu braţele deschise în practicarea acestui sport.

— Şi pentru ca acest „careu de aşi" să fie complet, cred că lipseşte aeromodelismul...

— Nu poate lipsi. Rezultatele obţinute în întrecerile pe plan naţional ne obligă să acordăm atenţia cuvenită acestui sport. Vom lua măsuri pentru o propagandă cît mai largă în rîndul populaţiei oraşului nostru. Merită să subliniem rezultatele obţinute de sportivi ca: Silex Cornel şi Popa Nicolae, campioni naţionali, Bucăzar Luiza — vicecampioană, de echipa de seniori clasată pe locul III la campionatul naţional de aeromodele.

— Domnule Vlad, am să pun întrebarea direct, fără ocolişuri. Cum vă descurcaţi financiar?

— Rău, din ce în ce mai rău. Fondurile încep să se subţieze, posibilitatea de a le împrospăta este din ce în ce mai mică. Cheltuielile sînt mari, posibilităţile de acoperire pe care le-am avut în trecut s-au redus simţitor, încasările la manifestări sînt reduse sau inexistente. Sigur că nu ne bazăm doar pe ele, dar nu putem să ne desfăşurăm activitatea numai cu banii încasaţi din cele 1144 de bilete vîndute la meciul de fotbal Gaz metan — I.C.I.M. Braşov. La baschet şi popice nu sînt nici atîţia. Dar nu pot să înţeleg cum aşa, dintr-o dată, am fost lăsaţi de izbelişte. Unde este sprijinul sindicatelor, al suporterilor echipei de fotbal, al conducerilor întreprinderilor din Mediaş, al tuturor oamenilor de bine care au fost alături de noi atîţia şi atîţia ani? Să se fi uitat totul de-odată? Să fie îngropată o tradiţie aşa, peste noapte? Se vorbeşte tot mai mult de sponsorizare. Să fim serioşi, deocamdată este o nebuloasă, toţi încearcă tot felul de soluţii, nu se ştie nimic concret, fără un cadru legal este periculos să încerci tot felul de exhibiţii financiare. Aşteptăm ca Ministerul Sporturilor să limpezească apele, să vină cu o legislaţie clară, pe care să şi-o însuşească şi întreprinderile patronatoare, cu precizări care să statueze problemele financiare din sportul românesc. Dar cît mai repede. Aşteptarea este „boală lungă". Noi trebuie să ştim încotro apucăm, altfel, tot e la modă privatizarea. Ne reprofilăm. Aş face apel prin ziarul dumneavoastră, la conducerile întreprinderilor din Mediaş, la sindicate, la toţi iubitorii sportului din oraşul nostru să facă tot posibilul să ne sprijine acum, pînă nu e prea tîrziu, să nu ne lase să „murim". Ar fi păcat. De vorbe spuse pe la colţuri, de cuvinte acide, la adresa sportivilor noştri sîntem sătui. Adevăraţii suporteri sînt aceia care sînt alături de noi şi la bine şi la rău, care ştiu să aplaude la victorie şi să ne îmbărbăteze la nereuşită.

A consemnat

Marcel APOSTOLACHE

În atenţia dumneavoastră!

În urma convenţiei intervenite între Federaţia Română de Fotbal (F.R.F.) şi agenţia particulară de turism „Simpa Turism" s-au stabilit următoarele:

— Agenţia „Simpa Turism" este agenţia Federaţiei Române de Fotbal, avînd exclusivitate în obţinerea biletelor la jocurile echipei naţionale în ţară şi în străinătate pentru grupurile organizate de suporteri români şi străini.

— Federaţia acordă agenţiei calitatea de comisar în probleme de turism faţă de orice partener din ţară şi din străinătate.

— Agenţiile de stat şi particulare din ţară sînt rugate să ia legătură cu „Simpa Turism", în vederea organizării de grupuri de suporteri pentru meciul cu reprezentativa Bulgariei din 17 octombrie a.c. (stadionul Steaua), la telefoanele: 59 30 85; 59 63 02, telex 1 15 50 sau direct, la sediul acesteia, din Bucureşti, bulevardul Magheru nr. 22.

Ultima dată de prezentare pentru ridicarea biletelor este 13 octombrie.

Cooperatorii meşteşugari sibieni s-au întrecut pe terenurile de sport

Devenită de acum tradiţională, competiţia polisportivă intitulată „Zilele cooperatorilor meşteşugari" şi-a derulat zilele trecute cea de a XIV-a ediţie. Întrecerile, desfăşurate la disciplinele: fotbal, volei, handbal, şah, tenis de masă, orientare turistică şi atletism, au atras peste 2 000 de cooperatori meşteşugari şi ucenici din cele 10 unităţi de profil din municipiul Sibiu. Iată-i pe laureaţii din acest an: **ATLETISM — 100 m plat** — fete Lacrima Barabancea (Coop. Tehnica Nouă), băieţi Nicolae Haşegan (Textila); **greutate** (f) Daniela Dinu (T. Noi), Eugen Rotaru (Textila); **lungime** Lacrima Barabancea, Nicolae Haşegan; **400 m plat** (f) Lacrima Barabancea; **800 m plat** (b) Nicolae Haşegan; **tetratlon** (f) Lacrima Barabancea, (b) Nicolae Haşegan **cros** — fete (sub 19 ani) Mioara Albu (Tehnica Nouă), (peste 19 ani), Lacrima Barabancea, băieţi (sub 19 ani) Ciprian Munteanu (Timpuri Noi), (peste 19 ani) Adrian Pall (Timpuri Noi); **fotbal** — Coop. Textila; **volei** — fete Coop. Igiena, băieţi Coop. Textila; **Handbal** — fete Coop. Timpuri Noi, băieţi Coop. Timpuri Noi; **şah** — fete Maria Demian (Coop. Igiena), băieţi Ioan Oniţiu (U.J.C.M.); **tenis de masă** — fete Hajni Balaş (Coop. Tehnica Nouă), băieţi Sorin Munteanu (Coop. Timpuri Noi); **orientare turistică** — fete Florin Lăpăduş (Coop. Timpuri Noi), băieţi Ioan Mihuţ (Coop. Timpuri Noi). Clasamentul final: 1. Cooperativa „Igiena" (preşedinte Ioan Mohan) — 5 901 p., 2. Cooperativa „Timpuri Noi" (preşedinte Viorel Pînzaru) — 5 431 p., 3. Cooperativa „Tehnica Nouă" (preşedinte Constantin Cristin) — 4 690 p.

Ilie IONESCU

FOTBAL, DIVIZIA B

Şoimii I. P. A. Sibiu — Chimia Rm. Vîlcea 0—0

Singurul cîştig al spectatorilor prezenţi la acest pseudomeci au fost... ultravioletele. Am făcut plajă ca vara, am mîncat seminţe şi-am fumat ca turcii, am adulmecat mirosul de şliboviţă care „circula" prin tribună şi ne-am întrebat cum pot două echipe cu „firmă" să se facă de rîs fără jenă. Pentru că fotbal s-a jucat puţin, în schimb au abundat faulturile, îmbrîncelile, simulările încît, la un moment dat am avut impresia că se înfruntă două echipe de gladiatori. Cît despre arbitrul Leontin Sălăjan (Satu Mare), acesta a făcut febră musculară tot ridicînd mîna cu cartonaşul galben (de 6 ori pentru sibieni, de două ori pentru vîlceni).

Faza cea mai hazlie s-a petrecut în min. 14 cînd Carabageac şi-a potrivit mingea cu mîna sub nastul tuşierului Ursache (Bacău), a depăşit apărarea gazdelor, i-a pasat lui Marin şi acesta a înscris. Jumătate dintre jucătorii sibieni s-au repezit la tuşieri, cealaltă jumătate a început să-l înghionească pe „central" şi, după vreo 5 minute, acesta a anulat golul.

După pauză oaspeţii au ratat trei-patru ocazii clare de gol, de două ori poarta fiind părăsită de Szebin. Spre final parcă au mai încropit şi sibienii ceva dar fără luciditate.

În orice caz, eu unul nu mai calc în tribunele stadionului de pe str. Sevastopol în această toamnă.

Şoimii I.P.A. Sibiu: Szebin — Ştefan, Banciu, Lungu, Armenean — Giugiumică, Ştef, I. Gheorghe (min. 77, Mărginean) — Bîrsan, Munteanu, Caşoltan (min. 53, Radu II).

N. I. DOBRA

Pandurii Tg. Jiu — Gaz metan Mediaş 3-2 (3-1)

O întîlnire spectaculoasă la reuşita căreia ambele echipe au contribuit din plin, fazele electrizante fiind prezente de-a lungul întregii partide. Reţinem în min. 7 un şut periculos din lovitură liberă de la 20 metri, mingea expediată de Găman trecînd puţin pe lîngă poartă. În minutul 13 avem noroc: gaziştii deschid scorul prin Pustai, care trimite balonul în plasă după ce portarul a respins un balon şutat de Handrea. Dar gazdele egalează în min. 15 prin Andronache. Acelaşi jucător fructifică în min. 28 centrarea lui Gheorghe şi-şi aduce echipa în avantaj. O fază fierbinte se petrece în min. 31, cînd pe rînd Cenan şi Handrea încearcă vigilenţa lui Buzoianu care este... la post, din păcate pentru noi. Cu două minute înainte de pauză, gazdele mai înscriu un gol prin Gheorghe care, nestingherit, marchează din careu.

A doua repriză începe în nota de dominare a gaziştilor care, foarte insistenţi în atac, încearcă poarta adversă: Cenan (min. 47), Bancheş (min. 50), Biro (min. 53 — lovitură liberă de la 18 m, mingea respinsă de un fundaş ieşind în corner). Gazul metan mai ratează două bune ocazii de a înscrie într-un minut (63) prin Handrea şi Ferenţ. Dar în min. 75 dominarea oaspeţilor, categorică în actul secund, se va concretiza şi pe tabela de marcaj, mingea urmînd traseul Ferenţ — Pustai — Cenan, acesta din urmă şutînd de la 18 metri fără speranţă pentru Buzoianu. De cealaltă parte, gazdele trec de două ori pe lîngă majorarea scorului prin Baciu şi Beuran, care în min. 78 vor şuta milimetric pe lîngă. Bun arbitrajul lui Iuliu Vereş din Sf. Gheorghe.

Gaz metan: Munteanu — Handrea, Biro, Bungărdean, Solomon — Bancheş (min. 52, Mike), Cenan, Savu — Năstase, Ţiglariu (min. 46, Ferenţ), Pustai.

Cornel FUGACIU

Clasamentul div. B seria a II-a

1. Electroputere Craiova	9	6	1	2	24—13	13
2. C.S. Tîrgovişte	9	6	1	2	14— 8	13
3. C.F. Drobeta Turnu Severin	9	6	0	3	21—14	12
4. Sp. 30 Decembrie	9	4	3	2	15— 8	11
5. Tractorul Braşov	9	5	0	4	20—15	10
6. **Şoimii I.P.A. Sibiu**	9	4	2	3	12— 8	10
7. Chimia Rm. Vîlcea	9	3	3	3	17—12	9
8. Flacăra Moreni	9	4	1	4	14—12	9
9. Pandurii Tg. Jiu	9	4	1	4	11—13	9
10. **Gaz Metan Mediaş**	9	4	0	5	18—13	8
11. Progresul Bucureşti	9	3	2	4	13—14	8
12. Autobuzul Bucureşti	9	3	2	4	18—20	8
13. Met. Slatina	9	4	0	5	15—19	8
14. Mec. fină Bucureşti	9	3	2	4	8—12	8
15. Montana Sinaia	9	3	2	4	7—21	8
16. Minerul Motru	9	2	3	4	7—17	7
17. I.C.I.M. Braşov	9	3	0	6	7—16	6
18. F.C.M. Caracal	9	1	3	5	8—16	5

F. C. Inter — „Poli" 3-0 (1-0)

(urmare din pag. I)

Petroşani, miercuri, 10 octombrie a.c.), interiştii reuşesc o fază şnur în min. 66, Dorinel Munteanu fiind faultat la 18 metri de poartă. Laurenţiu simulează şutul, sare peste balon, pe care îl reia acelaşi **D. Munteanu** (excelentă execuţie), Jipa este spectator şi... 2—0. Peste două minute, Laurenţiu execută o lovitură liberă de pe dreapta, se înalţă Predatu şi trimite cu capul pentru **Văsii**, acesta pleacă din spatele lui Crăciun şi Ionuţ (nu ne-am îndoit de corectitudinea tuşierului Adrian Porumboiu!) şi înscrie pe lîngă Jipa. Timişorenii protestează inutil (am revăzut aseară, pe video, faza cu pricina, împreună cu arbitrii, cu observatorul F.R.F., cu Ion Crăciunescu, prezent la joc, cu toţii apreciind că a fost gol marcat regulamentar), Jipa vede galben şi este trimis la cabină de antrenorul său şi partida se încheie cu alte două ocazii irosite de D. Munteanu (min. 70) şi Văsii (min. 81). Iar dacă socotim că sîmbătă, 6 octombrie, s-au împlinit exact şase ani de cînd Viorel Hizo a preluat Interul, această rotundă victorie este şi cadoul băieţilor pentru antrenorul lor! Impecabil arbitrajul vîlceanului Gheorghe Constantin (am făcut pace, Costică!), ca şi prestaţia tuşierilor Ad. Porumboiu şi Val. Titorov.

F.C. INTER: Blid — **Cotora, Mihali, B. Bucur,** Stănescu — **Zotincă,** Burchel (min. 61, Predatu), **Mărgărit,** D. Munteanu — **Laurenţiu** (min. 81, Boar), **Văsii.**

„POLI" TIMIŞOARA: Jipa (min. 72, Almăşan) — Andreaş, Crăciun, Ionuţ, Stoicov — Bungău, Vlaicu, Rosenblum (min. 81, Bătrînu), Timofte II — China, Bărbosu.

HANDBAL, DIV. A, m

Carpaţi Mîrşa — Steaua Bucureşti 17-19

O întîlnire între două echipe tinere şi ambiţioase, cîştigată pe merit de bucureşteni, care s-au apărat foarte exact şi agresiv, „sancţionînd" fără ezitare orice greşeală a gazdelor. Mîrşenii au beneficiat şi la această partidă de un portar în excelentă formă — valorosul Ştefan Nicolae — care s-a opus cu brio, atacurilor puternice ale Stelei. Să amintim intervenţiile de excepţie din minutele 2, 12, 14, 32, 39, 43, 45 şi 47.

Apărarea organizată, mobilă şi atentă a steliştilor i-a pus pe mîrşeni în situaţia de a nu găsi culoare şi poziţii de şut favorabile, ei şutînd, de mai multe ori defectuos. După o primă repriză egală (8—8 la pauză) steliştii joacă mai exact, gazdele fie că nu reuşesc să-şi creeze poziţii favorabile de şut, fie că ratează cu uşurinţă sau irosesc mingi preţioase prin pase greşite în acţiunile de contraatac, astfel că scorul este favorabil militarilor bucureşteni la diferenţe de 4 şi 5 puncte (14—18, min. 49 şi 14—19, min. 50). În ultimele 10 minute elevii antrenorilor Drăgan şi Cornea forţează nota, încercînd să răstoarne rezultatul, dar nu reuşesc decît să reducă din handicap, partida încheindu-se cu scorul de 17—19.

Pentru Carpaţi Mîrşa au înscris: Vătafu (7), Tomuţea (3), Cojocar (2), Csavar (2), Kalka (1), Dobrotă (1) şi Petö (1).

Traian RUSU

PE SCURT

● **FOTBAL, div. B, seria I:** Poiana — C.S.M. Borzeşti 3—1, Ceahlăul P. Neamţ — Fortus 2—0; Prahova — C.S.M. Suceava 2—0; Aripile — Gloria Galaţi 0—0; Callatis — Unirea Focşani 3—2; Olimpia R.S. — Steaua Mizil 0—1; Poli Iaşi — Foresta 7—2; Oţelul Gl. — Siretul 5—0; Gloria Buzău — Unirea Slobozia 2—0. ● **Seria a II-a:** C.S. Tîrgovişte — Electroputere 1—0; Progresul Buc. — I.C.I.M. 3—1; Şoimii I.P.A. — Chimia Rm. V. 0—0; Sp. 30 Dec. — Met. Slatina 1—0; Montana Sinaia — F.C.M. Caracal 2—1; C.F. Drobeta — Flacăra 4—0; Tractorul — Autobuzul 6—3; Pandurii — Gaz Metan 3—2; Minerul Motru — Mec. fină 1—0. ● **Seria a III-a:** C.F.R. Timiş. — C.S.M. Reşiţa 4—0; Armătura — Aurul 2—0; C.I.L. Sighet — Chimica 2—1; Vulturii — A.S.A. Tg. Mureş 0—0; Strungul — Met. Cugir 5—0; Gloria Reşiţa — U.T.A. 1—0; Olimpia S.M. — F.C. Maramureş 1—0; Vagonul — Progresul Timiş. 3—0; Unirea A. Iulia — Metalul Bocşa 1—0. **Etapa viitoare (a X-a) — Seria I:** Fortus — Prahova; Unirea Focşani — Poiana; C.S.M. Borzeşti — Ceahlăul; Gloria Gl. — Callatis; Siretul — Aripile; C.S.M. Suceava — Poli Iaşi; Steaua — Gloria Bz.; Foresta — Olimpia Rm. S.; Unirea Slobozia — Oţelul Galaţi. ● **Seria a II-a:** I.C.I.M. — Şoimii I.P.A.; F.C.M. Caracal — C.S. Tîrgovişte; Electroputere — Progresul Buc.; Met. Slatina — Montana; Gaz Metan — Sp. 30 Dec.; Chimia — Tractorul; Flacăra — Minerul; Autobuzul — F.C. Drobeta; Mecanică fină — Pandurii. ● **Seria a III-a:** Aurul — C.I.L. Sighet; Met. Cugir — C.F.R. Timişoara; C.S.M. Reşiţa — Armătura; A.S.A. — Strungul; Progresul Tim. — Vulturii; Chimica — Olimpia; U.T.A. — Unirea; F.C. Maramureş — Gloria Reşiţa; Met. Bocşa — Vagonul. ● **TURISM.** La concursul naţional de masă „Amicii drumeţiei" desfăşurat în Munţii Parîng, echipa Olimp I.P.A. Sibiu (Alexandru Burcă Nicolae Boaru, Romeo Filipovici) a ocupat locul I la categoria 36—45 ani. ● La Campionatul naţional de turism sportiv „Ştafeta munţilor", echipa Măgura Cisnădie (Corina Solomon, Kristina Szas, Lucia Cărămidaru) a cucerit titlul de campioană a României, cat. 14—21 ani, fete, iar echipa Alpin Club Independenţa Sibiu (Tiberiu Brad, Zoltan Ioo, Tudor Igna Podia) a devenit campioană la cat. 14—21 ani, masculin. ● În fine, la „Cupa României", concurs ce a avut loc în Munţii Bucegi, echipa Alpin Club Independenţa Sibiu (Florian Nan, Adrian Coman, Dan Lazăr) s-a clasat pe locul al III-lea. ● **FOTBAL. Divizia C. Carpaţi Mîrşa — Metalotehnica Tg. Mureş 2—0 (1—0).** Joc la discreţia elevilor lui Petre Purima, care au dominat cu autoritate dar n-au înscris decît două goluri prin acelaşi jucător — Ciorogar (unul din penalti). Surprinde, în continuare, lipsa de interes a uzinei patronatoare faţă de propria echipă care n-are nici vestiare şi iarna bate la uşă. (M. Apostolache) ● **C.S.U. Mecanica — Retezatul Haţeg 1—0 (0—0).** Pentru sibieni a marcat Botar în min. 67. ● **Minerul Şt. Vulcan — Carpaţi Agnita 3—1 (2—1).** Oaspeţii s-au mobilizat exemplar, au deschis scorul prin Nichifor în min. 10, dar şi contra arbitrului n-au putut răzbi. (Şt. Copilău). ● **ETAPA VIITOARE, divizia A:** Farul — Progr. Brăila; Rapid — Univ. Craiova; Dinamo — Steaua, Gloria — F.C.M. Braşov; „U" — F.C. Bihor; Poli — Corvinul; F.C. Bacău — Sp. Stud.; F.C. Argeş — Petrolul; Jiul — F.C. Inter.

SĂPTĂMÎNA TV

LUNI, 8 octombrie

13,50 Horoscopul zilei. 14,00 Actualităţi. 14,10 Avanpremieră TV. 14,30 Copiii noştri. 15,00 Video-satelit. 16,00 Actualităţi. 16,10 Emisiunea în limba maghiară. 19,20 Ecranul. 20,00 Repriza a treia. 20,30 Tezaur. 21,00 Actualităţi. 22,00 Teatru TV. O femeie drăguţă cu o floare şi ferestre spre nord. 0,10 Avanpremieră. 0,30 Studioul şlagărelor. 0,50 Actualităţi.

MARŢI, 9 octombrie

9,50 Horoscopul zilei. 10,00 Actualităţi. 10,10 Preuniversitaria. 11,15 Teatru TV (reluare). O femeie drăguţă cu o floare şi ferestre spre nord. 13,25 Mondo-muzica. 13,50 Casa şi grădina. 14,10 Ora de muzică. 15,10 Video-satelit. 16,00 Actualităţi. 16,10 Teleşcoală (reluare). 16,35 Muzica pentru toţi. 17,00 Tenis. 17,30 Documentar ştiinţific. 18,00 Patrimoniu. 18,25 Cheia succesului. 18,50 Desene animate 19,15 Film artistic. Stupul. 21,00 Actualităţi. 22,00 Democraţia şi drepturile omului. 22,30 Salut, prieteni! 23,20 Scena şi viaţa. 0,00 Tele-top. 0,50 Actualităţi.

MIERCURI, 10 octombrie

9,50 Horoscopul zilei. 10,00 Actualităţi. 10,10 Preuniversitaria. 11,15 Ora de muzică. 12,15 Constituţia, această delicată balanţă. 13,15 Video-satelit. 14,00 Actualităţi. 14,10 Teleşcoală (reluare). 14,35 Muzica pentru toţi. 13,00 Fotbal: Campionatul naţional al diviziei A. 17,00 S.O.S. natura! 17,30 Trurli... Trurli. 17,50 Civilizaţia montană. 18,15 Reflector. 18,40 Codrule, măria ta! 19,00 Desene animate. 19,25 15 — 16 — 17 — 18. 20,15 Roman-foileton. Moştenirea familiei Guldenburg. 21,00 Actualităţi. 22,00 Mai aveţi o întrebare? 22,50 Muzicorama. 23,10 De ce? 0,10 Ferestre spre lume. 0,50 Actualităţi.

JOI, 11 octombrie

9,50 Horoscopul zilei. 10,00 Actualităţi. 10,10 Preuniversitaria. 11,15 Roman-foileton (reluare): Moştenirea familiei Guldenburg. 12,00 Ora de muzică. 13,00 Teatru TV (reluare). Irina lui Ion Valahul. 14,25 Măria sa, natura. 15,00 Video-satelit. 16,00 Actualităţi.

16,10 Teleşcoală (reluare). 16,35 În obiectiv: societatea. 17,35 Ansambluri folclorice tradiţionale. 17,50 Studioul „E". 18,15 Televiziunea vă ascultă! 18,35 Desene animate. 19,00 Spania, totul sub soare. 21,00 Actualităţi. 22,00 Cronicile studioului 4. 23,40 Telesport. 0,10 Romanţa amintirilor. 0,40 Actualităţi.

VINERI, 12 octombrie

9,50 Horoscopul zilei. 10,00 Actualităţi. 10,10 Preuniversitaria. 10,50 Ora de muzică. 11,50 Audio-vizual studio. 12,05 Film serial (reluare). Ultimul meu vis va fi pentru tine! Episodul 3. 13,00 Jazz la ora... 13,00. 14,00 Hobby-club. 15,00 Video-satelit. 15,50 Tragerea Loto. 16,00 Actualităţi. 16,10 Limba noastră. 16,35 Muzica pentru toţi. 17,00 Emisiune în limba germană. 19,00 Desene animate. 19,25 Economia încotro? 19,50 Viaţa parlamentară. 20,15 Roman-foileton. Moştenirea familiei Guldenburg. Seria a III-a. Ep. 5. 21,00 Actualităţi. 22,00 Dialog cu preşedintele României. 22,40 Istoria religiilor. 23,10 Simpozion. 0,00 Gaudeamus. 1,00 Actualităţi. 1,10 Jazz-fan.

SÎMBĂTĂ, 13 octombrie

8,00 Micul dejun TV. 9,00 Actualităţi. 9,15 Roman-foileton (reluare). Moştenirea familiei Guldenburg. Seria a III-a. Ep. 5. 10,00 Rubrici din emisiunile în limbile maghiară şi germană (reluare). 11,10 Pro patria. 12,00 Ora de muzică. 13,00 Actualităţi. 13,10 Dosarele istoriei. 13,30 Teleclub. 17,15 Mapamond. 17,45 Întreabă-mă! 18,45 Melodii îndrăgite. 19,05 TIB '90. 19,20 Teleenciclopedia. 20,05 Film serial. Străzile din San Francisco. Episodul 11. 21,00 Actualităţi. 22,00 Muzică şi umor. 23,00 Film artistic. Moarte pe Nil. 1,15 Actualităţi. 1,25 Video-discotecă.

DUMINICĂ 14 octombrie

8,00 Micul dejun TV. 9,00 Actualităţi. 9,10 Universul copiilor. 10,05 Film serial pentru copii. Lassie. Episodul 21. 10,30 Lumină din lumină. 11,30 Muzică de promenadă. 11,45 Viaţa satului. 12,30 Hora satului. 13,00 Actualităţi. 13,10 Descoperirea planetei. 13,30 Video-magazin. 17,45 7×7. Evenimentele săptămînii. 18,15 Convorbiri de duminică. 18,45 Film serial. Pavilioane îndepărtate. 19,45 TIB '90. 20,00 Încearcă-ţi norocul! 21,00 Actualităţi. 22,00 Film artistic. Drumul spre Santa Fe. 23,50 Maeştri teatrului românesc. 1,00 Actualităţi.

BIBLIOTECA „ASTRA" SIBIU

GAZ METAN – NEÎNVINSĂ PE TEREN PROPRIU!

O victorie care o propulsează pe locul 6 în clasament

Tribuna Sporturilor

Anul I
nr. 32
15—22 X
1990
4 pagini
2 lei

SUPLIMENT SĂPTĂMÎNAL DE INFORMARE SPORTIVĂ AL COTIDIANULUI INDEPENDENT TRIBUNA

Fotbal, div. B

Prea multe ratări!

Gaz metan — Sportul 30 Decembrie 1-0 (0-0)

Absența talentatului Cenan (accidentat la ultimul antrenament) și-a pus amprenta asupra desfășurării întregii partide și, după 12 minute de tatonare, prima mare ocazie aparține oaspeților — Dumitru Paul scapă de apărarea noastră și numai inspirația lui Roșca face ca tribunele să răsufle ușurate. Multe șuturi încearcă vigilența lui Zariosu, dar golul întîrzie. Reținem execuțiile lui Ferenț-Popescu (min. 14 și 19), Țiglariu (min. 17), Handrea (min. 26). În contul oaspeților, notăm șutul puternic al lui Tănase (min. 28) de la 30 metri, dar Roșca este la post. Cea mai mare ratare a primei reprize se consumă în min. 31 portarul oaspeților e prins pe picior greșit, dar Ologu trimite mingea milimetric pe lîngă stîlpul drept. Îl va imita peste două minute Pustai tot dintr-o poziție favorabilă (min. 35). Roșca va respinge la șutul lui Ene de la 6 metri, iar peste un minut Handrea încearcă dintr-o poziție dificilă „colțul lung", Zariosu respingînd în extremis.

După pauză prima ocazie aparține tot oaspeților, Roșca blocîndu-l pe Dumitru Paul. Din careul de 6 metri Ferenț nu-l poate învinge pe Zariosu, care se opune cu disperare (min. 55). În min. 61, în sfîrșit avantaj pentru gazești: Handrea execută cu măiestrie o lovitură de colț și Aloman, cu mult calm, trimite balonul cu capul în plasă. Cea mai mare ratare a meciului este în min. 63 — autor Pustai. Urcat în atac, fundașul Biro este „cosit" în careu (min. 70) dar lovitura de pedeapsă executată de Handrea este apărată de portarul oaspe. Pustai încearcă în min. 73 poarta foarte inspiratului Zariosu, iar Ologu — din poziție bună — șutează alături (min. 79). În min.

(Continuare în pag. a IV-a)

Cornel FUGACIU

„Prevăd un meci frumos"

afirmă domnul ROBERTO NADALINI

În vederea apropiatei partide, de la Brașov, din „Cupa Cupelor" la baschet, pe care C.S.U. Balanța Sibiu o va susține marți, 23 octombrie, ora 18, cu Virtus Knorr Bologna, cîștigătoarea competiției, ne-a vizitat domnul Roberto Nadalini, asistentul pentru cupele europene al antrenorului echipei Virtus. Oaspetele a vizionat și înregistrat partida de campionat dintre C.S.U. Balanța Sibiu — Steaua București. Profesionist desăvîrșit, interlocutor inteligent și agreabil, prieten sincer al românilor, domnul Roberto Nadalini ne-a răspuns cu amabilitate și solicitudine cîtorva întrebări pe care i le-am adresat la sfîrșitul partidei.

— După ce ne-ați văzut sala, sînt convins că toate nedumeririle dumneavoastră în legătură cu nedisputarea jocului din „Cupa Cupelor" la Sibiu s-au lămurit.

— Pe deplin. Este clar că așa cum se prezintă sala ea nu poate fi omologată de către F.I.B.A. Regret însă sincer că nu aveți o sală corespunzătoare. Echipa și inimoșii ei suporteri ar merita-o din plin.

— Apropo, dumneavoastră cum stați cu sala?

— (Un zîmbet șugubăț). Deocamdată ne mulțumim cu cea pe care o avem. Are 7 500 de locuri. Avem în plan construirea unei săli de 12.000 locuri.

— Nu vă rămîn prea multe locuri goale din cele 7 500 ale sălii?

— Nici vorbă. Baschetul se bucură de mare trecere la Bologna. Dovadă cele 6 000 de abonamente anuale de care beneficiem.

— O.K. Pe acest „teren", evident, nu ne putem „lupta". Să trecem la jocul propriuzis. Ce impresie v-a lăsat partida de astăzi cu Steaua?

— Meci într-adevăr mare, de luptă, o partidă care mi-a plăcut prin dîrzenie, prin prestațiile celor două echipe

(Continuare în pag. a IV-a)

Octavian RUSU

Memento. O imagine de pe vremea cînd Chirilă era coșgeterul campionatului național de baschet Foto: V. CÎRDEI

BASCHET, DIVIZIA A (m)

C.S.U. Balanța Sibiu — Steaua București 92-97 (53-57)

Partidă spectaculoasă, frumoasă, de mare luptă, cu inversări de scor frecvente pe tabela de marcaj, meci pe care elevii antrenorilor Flaviu Stoica și Mircea Vulc ar fi putut să-l cîștige clar dacă, în cîteva momente ar fi dat dovadă de mai multă maturitate în joc și dacă Claudiu Muntean n-ar fi avut o zi „neagră" ca realizator. Deși lipsită de aportul lui Pelger, accidentat, deși a acuzat, firesc, eliminarea pentru 5 greșeli personale a lui Tordai (min. 19), Corui (min. 22) și Chirilă (min. 33), deși a jucat o bună parte din timp cu rezervele în fața valoroasei formații militare (n.a. Kincses s-a comportat ca un veritabil titular, el restabilind prin două încercări reușite de 3 puncte echilibrul într-un moment dificil al partidei), deși arbitrul Dumitrache a considerat simple atingeri corporale faulturi, echipa noastră a jucat bine, avînd partida în mînă, în min. 14 reușind să restabilească echilibrul de cîteva ori și fiind în măsură să cîștige. A pierdut totuși. Luînd în... balanță toate cauzele, subiective și obiective, concluzia este: meci pierdut pe „mînă proprie".

Scorul se menține apropiat și egal, pînă în min. 7. De aici, sibienii, bine conduși de Tenter, care a realizat din nou — una peste alta — o excelentă prestație și beneficiind de jocul exact al lui Tordai și

(Continuare în pag. a IV-a)

Traian RUSU

Din colțul tribunei

Cotonogarii de la Jiul!

• Chiar dacă evenimentul numărul unu al fotbalului nostru rămîne meciul cu Bulgaria, chibiții încă disecă și întorc pe toate fețele rezultatele înregistrate în etapa a 9-a a diviziei A. O rundă interesantă, în care s-a năruit mitul invincibilității noii echipe steliste, în care „șepcile roșii" au spart în sfîrșit gheața obținînd prima victorie (e adevărat, în dauna codașei clasamentului, formația bihoreană!), în care băieții lui Cîrțu au zburdat în Grant surclasînd Rapidul, iar la Petroșani, cotonogarii de la Jiul au bătut arbitrul și au ologit formația interistă. • Am fost foarte dezamăgit citind cronica partidei Jiul — F.C. Inter publicată în „Gazeta Sporturilor" de joi, 11 octombrie, omisiunile și inexactitățile domnului Paul Zaharia încercînd să cocoloșească demonstrația de forță a echipei gazdă. Dar iată că în ziarul de a doua zi, tînărul și talentatul cronicar sportiv n-o mai întoarce din condei și pune degetul pe rană, relevînd (așa cum făcusem și noi în articolul „Corridă la Petroșani") atmosfera de război din tribune și din teren, duritățile minerilor care au înspăimîntat vizibil formația sibiană, conchizînd — ca și noi — că în condițiile în care partida s-ar fi încheiat la egalitate, nici unul dintre oaspeții stadionului din Petroșani n-ar mai fi putut pleca de acolo! • Îți mulțumim, domnule Zaharia, pentru obiectivitatea... de a doua zi (mai bine mai tîrziu decît niciodată!) care s-ar putea să înmoaie „inimile de piatră" ale minerilor-fotbaliști și minerilor-spectatori. Pentru că, zău așa, nici dușmanilor mei nu le doresc „tratamentul" de care au avut parte interiștii în Valea Jiului! • Cum a fost arbitrajul? Stan Pățitul fiind — arbitrul

(continuare în pag. a IV-a)

Mircea BIȚU

FOTBAL: CLASAMENTE, DIVIZIA B

SERIA I

1. Gloria Buzău	10	7	1	2	22- 5	15
2. Oțelul Galați	10	7	1	2	20-10	15
3. Ceahlăul P. N.	9	6	2	1	13- 4	14
4. Steaua Mizil	10	6	1	3	11-10	13
5. Gloria Galați	10	5	1	4	20-14	11
6. Poli Iași	10	4	3	3	18-12	11
7. C.S.M. Borzești	9	3	4	2	14-11	10
8. C.S.M. Suceava	10	3	4	3	12-10	10
9. Foresta Fălticeni	10	5	0	5	24-23	10
10. Unirea Slobozia	10	5	0	5	13-12	10
11. Unirea Focșani	10	4	1	5	18-17	9
12. Callatis	10	4	1	5	17-18	9
13. Olimpia Rm. Sărat	10	3	2	5	9-15	8
14. Fortus Iași	10	4	0	6	15-24	8
15. Siretul Pașcani	10	3	2	5	12-25	8
16. Poiana Cîmpina	10	3	1	6	13-25	7
17. Aripile	10	2	2	6	8-17	6
18. Prahova	10	1	2	7	10-19	4

SERIA A II-A

1. Electroputere	10	7	1	2	27-13	15
2. C.S. Tîrgoviște	10	6	2	2	15- 9	14
3. C.F. Drobeta	10	6	0	4	21-15	12
4. Chimia Rm. Vîlcea	10	4	3	3	20-12	11
5. Sp. 30 Decembrie	10	4	3	3	15- 9	11
6. GAZ METAN M.	10	5	0	5	19-13	10
7. Tractorul	10	5	0	5	20-18	10
8. Flacăra Moreni	10	4	2	4	15-13	10
9. ȘOIMII I.P.A.	10	4	2	4	14-12	10
10. Mecanică fină	10	4	2	4	12-12	10
11. Met. Slatina	10	5	0	5	19-20	10
12. Autobuzul	10	4	2	4	19-20	10
13. Pandurii Tg. Jiu	10	4	1	5	11-17	9
14. Progresul București	10	3	2	5	13-17	8
15. I.C.I.M. Brașov	10	4	0	6	11-18	8
16. Minerul Motru	10	2	4	4	8-18	8
17. Montana Sinaia	10	3	2	5	8-25	8
18. F.C.M. Caracal	10	1	4	5	9-17	6

SERIA A III-A

1. A.S.A. Tîrgu Mureș	9	6	2	1	14- 5	14
2. Vagonul Arad	10	7	0	3	18-11	14
3. C.F.R. Timișoara	10	6	1	3	21-10	13
4. Olimpia S. Mare	10	6	1	4	11- 4	13
5. F.C. Maramureș	10	5	2	3	23-15	12
6. Gloria Reșița	10	5	2	3	14- 9	12
7. Unirea A. Iulia	10	5	1	4	13-11	11
8. Armătura Zalău	10	4	2	4	14-11	10
9. Strungul Arad	9	4	2	3	14-12	10
10. C.S.M. Reșița	10	4	2	4	12-16	10
11. C.I.L. Sighet	10	4	2	4	13-18	10
12. U.T. Arad	10	3	3	4	9- 4	9
13. Aurul Brad	10	4	1	5	11-13	9
14. Chimica Tîrnăveni	10	3	2	5	11-16	8
15. Progresul Timișoara	10	4	0	6	12-19	8
16. Met. Cugir	10	3	1	6	14-21	7
17. Vulturii Lugoj	10	2	1	7	11-24	5
18. Met. Bocșa	10	1	1	8	6-21	3

Sportivi cu care ne mîndrim

interviu cu maestrul sportului Olimpiu Becheş

(Urmare din numărul trecut)

— Ce modele de jucători ai avut?

— Ca să-ţi poţi alege un model, trebuie să-l vezi la lucru. Pentru modul de pregătire, pentru dăruirea din teren, pentru viaţa atît sportivă cît şi extrasportivă, modelele mele au fost Enciu Stoica şi Dumitru. Ca model pentru postul pe care joc, cel de centru consider că cel mai mult mă asemăn cu francezul Sella, pe care spre regretul meu, am avut ocazia să-l urmăresc doar în transmisii televizate.

— Actualmente activezi în cadrul echipei ca jucător-antrenor (secund). Cum se împacă una cu alta?

— E o poziţie cu probleme, un fel de a împăca capra cu varza, căci te afli atît în postura celui care pretinde (antrenorul) cît şi a celui care execută şi atunci,, trebuie ca tu să fii un bun executant, ca apoi să poţi pretinde şi celorlalţi. E destul de greu căci, ca un făcut, tocmai cînd vrei să fii cît mai exact apar şi unele greşeli, iar de greşeli ştii bine nu te iartă pămîntenii. În ceea ce priveşte activitatea de antrenor, mai am multe de învăţat şi pentru a mă perfecţiona, intenţionez să urmez cursurile şcolii de antrenori.

— Să revenim la activitatea de jucător. Anii se adună, vîrsta nu iartă pe nimeni. Acum cîteva zile ai împlinit 35 de ani. Ce crezi cît vei mai putea fi activ?

— Exemple de longevitate sportivă sînt multe, unul dintre ele ne-a dat nouă românilor, ,destule dureri de cap la recentele meciuri din cadrul campionatului mondial din Italia. Mă voi opri doar la cîteva exemple mai semnificative din sfera disciplinei în care activez, mai dură în sensul sportiv al cuvîntului decît fotbalul. Dinu, Alexandru Ionescu, Celea, Dărăban, Dumitru, sibienii Răşcanu, Prohor, Ungureanu sînt numai cîţiva din cei care n-au ţinut cont de vîrstă în activitatea lor. Voi intra pe terenul de joc atîta timp cît cei care hotărăsc aceasta consideră că voi mai putea fi util.

— Ţi-am văzut băiatul evoluînd de vreo cîteva ori în echipa de copii pregătită de Iancu Jianu. Doreşti ca rugbiul să devină tradiţie în familie?

— M-aş bucura mult ca fiul meu Ovidiu să-mi calce pe urme, aş putea spune chiar că-mi seamănă, în ceea ce priveşte placajul, dar e încă destul de tînăr, şi cine ştie pînă la urmă pentru ce va opta. Sincer să fiu n-aş vrea să-l influenţez.

— Eşti un exemplu de fidelitate pentru clubul la care activezi. N-ai fost ispitit de nici o echipă cu firmă?

— N-am urmărit în viaţă să mă realizeze profesional prin sportul pe care l-am îndrăgit. Desigur oferte au fost destule, am preferat însă întotdeauna să rămîn modest. Am rămas fidel clubului sub culorile căruia am obţinut consacrarea, am rămas fidel întreprinderii care m-a pregătit profesional, am rămas fidel colectivului din care am făcut parte şi care m-a înţeles întotdeauna. Am fost toată viaţa un om modest, chiar dacă acum afirmînd-o par lipsit de modestie. Cred că după atîtea întrebări îmi dai voie să-ţi pun şi eu una: de ce mi-ai luat mie acest interviu?

— Ţi-am pus toate aceste întrebări pentru că meriţi, pentru că ai făcut ceva în acest rugby, pentru a face cît de cît cunoscută o disciplină sportivă,, care în alte ţări umple stadioanele, practicată de adevăraţi bărbaţi şi care merită mult mai multă atenţie, pentru a face puţină propagandă rugbiului.

— M-ai convins şi m-aş bucura să reuşim!

G RADU

Campionatul judeţean de fotbal

Cinci echipe neînvinse după 4 etape

Seria I: Firul Roşu — Construcţii 1—3 (0—3). Derbiul etapei, seriei întîi, disputat la Tălmaciu a dat cîştig de cauză constructorilor sibieni, care şi-au asigurat victoria încă din primele 20 minute ale întîlnirii. Tardivă şi zadarnică dominarea gazdelor din repriza secundă, cînd n-au mai putut remonta scorul. Au înscris: I. Muntean (min. 7 şi 16) şi G. Crăciun (min. 19) pentru oaspeţi şi D. Iancu (min. 75) pentru învinşi. ● **Tractorul — Bumbacul 0—4 (0—3).** Surprinzător scorul categoric cu care proaspăta promovată din Cisnădie şi-a depăşit adversara, net dominată în toate compartimentele. Golurile au fost realizate de P. Manea (min. 25), A. Militaru (min. 32), M. Gligor (min. 37) şi G. Avram (min. 78). ● **Electrica — Cibinul Cristian 3—0 (1—0).** Sibienii au obţinut o victorie lejeră, ratînd în special în repriza secundă — cînd oaspeţii au căzut fizic — numeroase ocazii. Au marcat: Părăian, Bunea şi Stoenescu. ● **„U" — Sticla 3—1 (0—0).** Echipa studenţească, deşi a controlat cu autoritate mijlocul terenului, s-a detaşat cu destulă greutate de incomodul partener, graţie golurilor înscrise de E. Stîngaciu (min. 57), D. Ispas (min. 76) şi G. Biriş (min. 88), din lovitură de pedeapsă. Pentru avrigeni a punctat, în min. 68, A. Urzică. ● **Unirea — C.F.R. I.U.P.S. 3—1 (2—0).** Joc echilibrat, victorie meritată a ocnerilor ca urmare a aplombului dovedit de ei în fazele de poartă din care au finalizat prin V. Florea (min. 25, din penalti), A. Făţan (min. 40) şi C. Tomuţă (min. 52). Golul de onoare al oaspeţilor s-a datorat lui V. Codrea. ● **Textila — Progresul Orlat 5—0 (3—0).** La Cisnădie textiliştii, făcînd un simplu galop de sănătate, şi-au depăşit net partenerii de întrecere în urma golurilor realizate de: C. Voinea (min. 6 şi 82), N. Olaru (min. 25 şi 65) şi D. Corfar (min. 40).

Seria a II-a: ● **Record — Vitrometan 1—1 (1—0).** Partidă de bună valoare tehnică şi spectaculară între două protagoniste, temeinic pregătite, posesoare a unor loturi de jucători talentaţi, terminată cu un just rezultat de egalitate ca urmare a golurilor înscrise de D. Cucerzan pentru pielari şi T. Dabay pentru oaspeţi. ● **Visa — Sparta 1—2 (0—1).** La Agîrbiciu publicul spectator a urmărit un joc antrenant de bună factură, în care tehnicităţii şi pregătirii superioare a medieşenilor, gazdele le-au opus dîrzenia, elanul şi o exemplară dăruire pentru culorile clubului. Au marcat: K. Szöke şi D. Doroican (autogol) pentru învingători, respectiv S. Ganea. ● **Automecanica — I.T.A. — Geamuri 2—0 (0—0).** Partidă atractivă cu două goluri extrem de aplaudate realizate prin execuţii de mare fineţe de către V. Cula şi Roşca în min. 68 şi 76. ● **Textila — Spicul Şeica Mare 1—1 ((1—1).** Rezultat surpriză la Mediaş unde textiliştii au terminat la egalitate cu o echipă mai puţin galonată. Au marcat O. Marcu (min. 10) pentru oaspeţi şi S. Crâsnic (min. 23) pentru gazde. ● **Relee — Mecanica 1—0 (1—0).** Victorie meritată a gazdelor care au dominat mai consistent. Unicul gol al meciului a fost semnat de N. Lazăr. ● **Carbomet — Progresul Dumbrăveni 3—0** (Joc întrerupt în min. 38, la scorul de 3—0 oaspeţii rămînînd în teren doar cu 6 jucăaori cu drept de joc. Au marcat pînă în min. 38 M. Pipiş (2) şi I. Puşcă.

V. MARA

SERIA I

1. Construcţii	4	4	0	0	12— 1	8
2. Firul Roşu Tălmaciu	4	3	0	1	15— 5	6
3. „U" Sibiu	4	3	0	1	8— 2	6
4. Textila Cisnădie	4	2	2	0	12— 6	6
5. Bumbacul Cisnădie	4	3	0	1	7— 2	6
6. Unirea Ocna Sibiului	4	2	1	1	9— 4	5
7. C.F.R. — I.U.P.S. Sibiu	4	2	0	2	10— 9	4
8. Electrica Sibiu	4	1	1	2	7— 8	3
9. Cibinul Cristian	4	1	1	2	3— 9	3
10. Progresul Orlat	4	0	1	3	1—15	1
11. Tractorul Sibiu	4	0	0	4	2—13	0
12. Sticla Avrig	4	0	0	4	3—15	0

SERIA A II-A

1. Automecanica Mediaş	4	3	1	0	12— 0	7
2. Carbomet Copşa Mică	4	3	1	0	11— 2	7
3. Vitrometan Mediaş	4	3	1	0	9— 3	7
4. Relee Mediaş	4	3	0	1	8— 2	6
5. Sparta Mediaş	4	2	1	1	5— 4	5
6. Record Mediaş	4	1	2	1	9— 3	4
7. Textila Mediaş	4	1	2	1	2— 4	4
8. Spicul Şeica Mare	4	1	1	2	3—10	3
9. Mecanica Mediaş	4	1	1	2	6—13	3
10. I.T.A. — Geamuri Mediaş	4	1	0	3	5— 7	2
11. Visa Agîrbiciu	4	0	0	4	1—11	0
12. Progresul Dumbrăveni	4	0	0	4	3—15	0

Nu trageţi în atletismul sibian

■ O retrogradare care nu spune nimic? ■ Claudia Isailă — o „stea" în ascensiune ■ 10 juniori în loturile naţionale ■ Cine are sală... s-o întreţină ■ C.S.M. Sibiu = Clubul Sportiv Municipal Sibiu? ■

În urmă cu mai multe săptămîni scriam despre faptul că reprezentativa de atletism a judeţului nostru, clasîndu-se pe ultimul loc în serie, a retrogradat din prima divizie. Dorind să aflăm cauzele şi, mai ales, ce este de făcut în viitor, am purtat o discuţie cu cîţiva dintre cei de care depinde soarta atletismului sibian.

Ioan Biriş, directorul Direcţiei Sporturilor: „Deşi cu echipa am retrogradat, poate în mod paradoxal, la individual în acest an am avut rezultate mult superioare anilor precedenţi, în special la copii şi juniori".

Aşa că i-am ascultat pe cîţiva profesori şi antrenori de la cluburile sibiene cu secţii de atletism.

Petru Manu (C.S.Ş. „Şoimii"): „La această oră avem un nucleu valoric bun, cu mari perspective de progres. Dacă ar fi să-i amintesc doar pe Claudia Isailă — 55,74 m la suliţă — record naţional de junioare, campioană naţională şi balcanică. loc. II la „Cupa Prietenia", loc. V la C.M. (şi mai are încă doi ani de juniorat), Victor Mănăstireanu — la 2000 m. obstacole, sau Adrian Hanea — la cros şi alergările de semifond. Toţi trei au concurat şi pentru echipa judeţului. Eu zic că saltul valoric al atleţilor de la clubul nostru se datorează existenţei sălii de sub tribuna stadionului „Municipal" şi noii mentalităţi a noii conduceri a C.S.Ş. „Şoimii".

Liviu Maier (C.S.Ş. „Şoimii"): „Noi lucrăm cu juniori şi sînt puţine şanse să obţinem cu aceştia titluri olimpice sau mondiale. Asta înseamnă că nu muncim? Problema este ce se întîmplă cu juniorii de valoare cînd ajung seniori? Dacă nu le oferim condiţii de viaţă şi pregătire aici, pleacă. Acum avem o generaţie deosebită. Să-i mai numesc pe Serafima Agafiţei — 6,14 m la lungime (al doilea rezultat din ţară la junioare), locul II la „Cupa Prietenia", locul III la campionatul naţional; Doru Voicu — 7,10 m la lungime (al doilea rezultat din ţară la juniori II), un talent deosebit, cu mari perspective, dacă va munci mai mult şi mai temeinic; Alin Larion (garduri), Mihaela Gîndilă (pentatlon şi lungime), Mihaela Minăţoiu (lungime) — trei juniori în lotul de perspectivă. Este o situaţie ne mai întîlnită în atletismul sibian să avem vreo 10 atleţi în loturile naţionale".

Ilie Popa (A.S.A. Sibiu): „Secţia noastră a furnizat Sibiului cel mai mare număr de atleţi la tineret şi seniori. Din păcate, după terminarea stagiului aceştia, în marea lor majoritate, plecau pentru că aici n-aveam condiţii să-i reţinem şi nu numai atît: pentru marea performanţă îţi mai trebuie şi o alimentaţie corespunzătoare, vitaminizare, condiţii de recuperare după efort. În ce priveşte retrogradarea din prima divizie, dacă în ultima etapă am fi beneficiat şi de aportul atleţilor medieşeni, sînt convins că am fi evitat-o. Oricum, cu ce avem acum eu cred că putem reveni. Şi, bineînţeles, aceasta depinde şi de colaborarea cu celelalte secţii (C.S.Ş. „Şoimii", C.S.M. Sibiu şi C.S.Ş. Mediaş). Vom transfera o serie de sportivi de la A.S.A. la C.S.M. care este, totuşi, cel mai puternic din judeţ. Valori avem: Octavia Iacob — 1,90 m la înălţime, campioană naţională de sală şi vicecampioană naţională în aer liber; Mirel Bîrcu — un bun maratonist, locul 20, din 3 840 participanţi la concursul de la Leipzig; Cristinel Cristea şi Aurel Bălăiţă — aflaţi în lotul naţional de cros; Mihai Deac şi Costică Berbece — obstacole... Şi-apoi, gîndiţi-vă că sportivii de la A.S.A., date fiind evenimentele, n-au făcut nici un fel de pregătire de iarnă".

Silvia Tănăsescu (C.S.M. Sibiu): „Să-i amintim şi pe Mioara Bîcu, la maraton, Constantin Fişcăleanu şi Pavel Dragotă — argint şi, respectiv, bronz la campionatele naţionale de cros, pe Dan Canciu — la 3000 m plat. Rezultatele sînt urmare a muncii atleţilor şi antrenorilor, dar şi condiţiile de pregătire contează enorm. Avem acum sală,, dar cînd plouă afară. plouă şi înăuntru".

Ilie Popa: „Apropo, coritanul încă n-a fost lipit pe jos. Sala este a municipiului, dar nimeni nu se mai ocupă de gospodărirea ei. Apoi, pista în aer liber parcă-i din beton, nu s-a mai pus zgură pe ea de ani de zile. Ce-ar fi dacă s-ar pune şi pe ea coritan? Le-ar fi utilă şi fotbaliştilor pentru alergări. Apoi groapa cu apă pentru alergările de obstacole, apoi chiar obstacolele care le-au servit unora ca... lemn de foc. Atletismul este un sport greu, cere multă muncă şi nu întotdeauna rezultatele sînt pe măsura eforturilor".

Ioan Berghea (preşedintele C.S.M. Sibiu): „Intenţia mea este de a reuni sub culorile C.S.M. tot ce este mai bun în atletismul sibian, pentru că acesta este, trebuie să fie clubul reprezentativ al Sibiului. Cu timpul va trebui să găsim şi atletismului un sponsor serios cum are rugbiul, handbalul sau boxul. Dar este absolut necesară colaborarea tuturor profesorilor şi antrenorilor de atletism. În privinţa sălii, proprietarul are mai puţină importanţă. Principalul este ca ea să fie bine gospodărită şi exploatată raţional. Dar încă o dată: la C.S.M. nu vom accepta decît sportivi de categoriile I şi a II-a (re perspectivă), valoarea şi performanţele trebuie să primeze.

De acord!

N. I. DOBRA

Cuvinte încrucişate

Rugby

ORIZONTAL: 1) Poetul rugbist (Tudor) — Riu în R.F.G.. 2) Termen de legătură între literatură şi rugbi — Urmare a jocului dur (pl.). 3) „All blaks" (fem. sing.) — Lovitură de picior. 4) Apar echipele la meci! — Stîlpi de ţintă la rugbi. 5) Localitate în S.U.A. — Lipsiţi de strălucire. 6) Liniile Aeriene Române — Nu dă! — Goi nap! 7) Balonul de rugbi — O porţiune de teren — Plasă. 8) Sacrificiu pentru obţinerea unui avantaj în atac la un sport de masă — Înaintează pe două linii. 9) Un înainte, înainte! — Primele trei din Europa! — Bere englezească. 10) Balonul oval. 11) All blaks (sing.) — Fac boabe cu grămada.

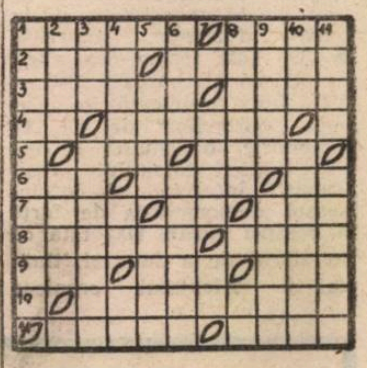

VERTICAL: 1) Linia înaintaşilor. 2) Încercare nereuşită — Un înainte într-un limbaj strict tematic. 3) Oraş antic în Libia — Adunarea rugbiştilor! 4) Sportul cu balonul oval — Lob... gol! — Înscris! 5) Tuşa, de exemplu — Un „înainte" în ultimul timp! 6) Statul francez — Placat... la echipament! 7) Pus... la grea încercare — Radu Jalea. 8) „All blaks" în turneu (sing.)! — Apărător la bară (presc.). 9) Placat, dar cu ce preţ! — Se leagă la cap! (pl). 10) Grămadă văzută pe centru! — Placat (fig.). 11) Ceea ce rămîne — Un fel de placaj (pl.).

Dicţionar: SAAR, GID, EUR, ALE, OEA, ETAT.

George MARINĂ

Eu sînt Pele

5. ANTRENAMENTE ADEVĂRATE. „Americania" zbura cu pînzele în vînt... Pînă cînd, într-o bună zi, omul care ne-a adus ghetele s-a mutat la Sao Paulo. Astfel ne-am pierdut stăpînul, antrenorul și trei jucători. Echipa noastră s-a înnoit. Și iarăși s-au pornit să comande toți. Așa a început decăderea „Americaniei". Curînd, echipa noastră s-a destrămat. În acest timp Bauru Atletic Club a hotărît să formeze o echipă de pitici.

În ziua în care am fost invitat să joc la B.A.C. am umblat ca un somnambul, închipuindu-mă în tricoul acestui club, jucînd pe terenul lui, în fața suporterilor. Era plăcut să-ți dai seama că, în sfîrșit, nu e nevoie să te îngrijești de procurarea tricourilor, a chiloților, a jambierelor, a ghetelor și a mingii. Astfel am ajuns jucători adevărați, care se gîndesc numai la fotbal și la nimic altceva. La „Bachinia" (așa se chema echipa) aveam totul. Dacă ghetele nu ți se potriveau, le înlocuiai cu altele... Raiul pe pămînt!

Niciodată nu am văzut o adunătură de copii atît de disciplinată și de atentă ca la primul nostru antrenament adevărat. Nimeni n-a făcut vreo prostie și nu a crîcnit la indicațiile antrenorului. Singura amărăciune ne-au pricinuit-o ultimele cuvinte:

— Pentru astăzi, destul!

După cîteva ședințe, conducătorul ne-a comunicat:

— Începînd de mîine vă veți antrena cu Waldemar de Brito.

— Waldemar de Brito! — am exclamat eu fără să vreau. Bine, dar el îi antrenează pe profesioniști!

Ceilalți nu s-au mirat mai puțin. Închipuiți-vă, noi, niște băieți prăpădiți, ne vom antrena sub conducerea lui Waldemar de Brito.

Conducătorul a adăugat:

— Acum vă veți convinge voi înșivă cît de bun antrenor este de Brito.

Într-adevăr a început să ne antreneze de Brito. Vorbea serios cu toți, se vedea de colo că-i un om serios și foarte priceput.

— Prima datorie într-o echipă este disciplina — ne-a spus el în prima lecție.

Pe zi ce trecea, antrenorul cîștiga tot mai mult simpatia copiilor. Știa să fie foarte aspru cînd era nevoie. Îmi amintea de tata:

— Un adevărat atlet nu trebuie să fumeze, să bea și nu trebuie să se culce tîrziu.

(va urma)

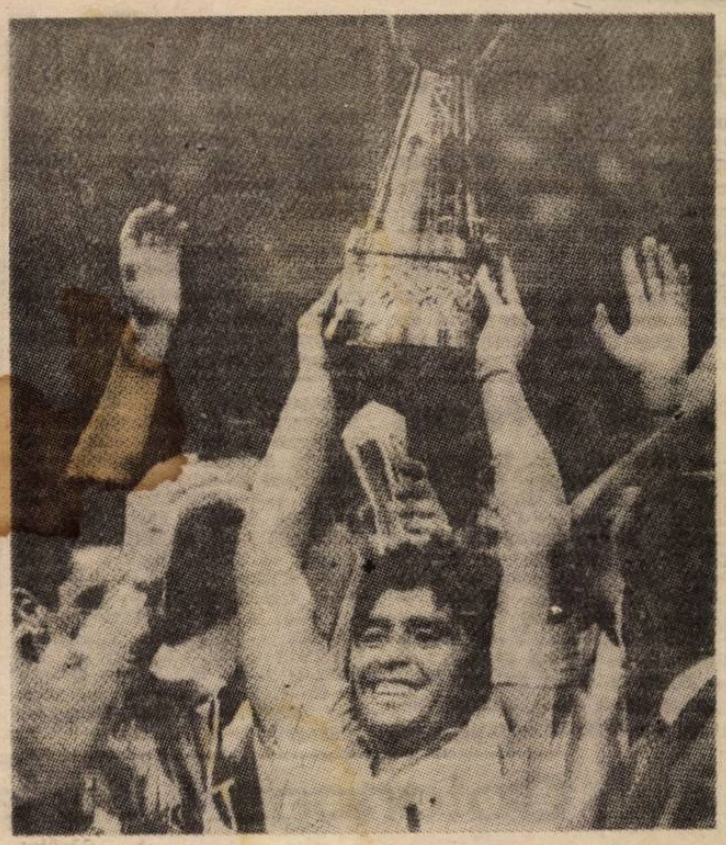

Maradona n-a avut fericirea de a ridica în slăvi Cupa de aur ca învingător în Campionatul Mondial de fotbal cu reprezentativa Argentinei. Dar și supercupa cîștigată cu Napoli este bună la ceva. Nu?

KARATE DO, pe înțelesul tuturor

ALTERNANȚA CONSTRUCȚIE-RELAXARE

Menținerea, pentru o perioadă mai lungă, a corpului sub tensiune constituie un motiv real de consum energetic, de diminuare a rezervei de forță atît de necesară unei lupte de uzură, de durată.

Momentul impactului, real sau simulat, constituie unicul moment de contracție maximă. Înainte și după moment, întreg corpul se mișcă relaxat. Relaxarea nu este totală; anumiți mușchi rămîn ușor tensionați, gata de a răspunde la orice apel al spiritului.

Momentul contracției maxime, al impactului, trebuie să fie extrem de scurt; menținînd contracția peste timpul reclamat de impactare se va instala oboseala, scade disponibilitatea față de acțiuni ulterioare.

Deci, finele oricărei acțiuni se va caracteriza printr-o contracție totală, foarte scurtă ca durată, corespunzînd, temporal, impactului. Ea joacă, în același timp, rolul unei lovituri de „frînare", imobilizînd corpul.

O interpretare greșită a ideii expuse mai sus poate genera noțiunea de „păstrare", pentru propriul corp, a întregii forțe generate de lovitură, nereușindu-se transferarea sa!

Senseiul vă va explica toate acestea, atît teoretic cît și practic. Personal veți conștientiza cele scrise mai sus în momentul luptei „corp la corp". Alternanța contracție-relaxare conferă KIME-ului nostru o alură sincopată, determinînd oboseala musculară și nervoasă.

De foarte mare importanță este determinarea oportunității fazelor temporale contracție-relaxare. Astfel, o contracție prematură, la începutul mișcării, determină frînarea tehnicii. Dacă ea va interveni prea tîrziu, impactul realizîndu-se cu brațul sau piciorul relaxat, se riscă rănirea, iar tehnica nu va avea suport real, forța transferată neputînd penetra în corpul adversarului.

Există deci pericolul ca relaxarea să intervină prematur sau tardiv. Interyine, deci, o senzație denumită TIMING, care lasă să se întrevadă ce înseamnă, în mod real, stăpînirea corpului în KIME.

Doar antrenamentul asiduu vă va face să ajungeți aici!

Francisc TOBA
Shodan — Shotokan

Hai la groapa cu furnici

Nu știu cine i-a „inventat" pe toți acești sponsori care s-au înmulțit ca păduchii în blana unei jigodii vagaboande (dacă nu cumva s-au inventat singuri!), dar foamea lor de bani și setea de cîștiguri tot mai grase nu mai pot fi potolite.

Iată, de curînd, Luigi Porelli, vicepreședintele Ligii italiene profesioniste de baschet, a declarat că sponsorii comerciali, care au cheltuit milioane de dolari în ultimii ani, „doresc să-și recupereze investițiile făcute". Și, bineînțeles, bancherii au venit și cu sugestia: înființarea unei ligi europene, în paralel cu campionatele naționale, incluzînd cele mai bune cluburi de pe continent. Cei mai fervenți suporteri ai acestei idei sînt cluburile din Italia și Spania care văd în aceasta un excelent mijloc de sporire a veniturilor proprii rezultate, în principal, din drepturile de televiziune și din încasări.

La rîndul său, Pedro Sust Sagau, președintele Federației spaniole de baschet, a declarat că schimbarea situației politice din țările Europei de Est va aduce, cu siguranță, modificări și în configurația lumii baschetbalistice europene.

Echipele noastre, oricum am lua-o, nu văd cum ar face față unei asemenea confruntări în care pe lîngă spanioli și italieni, printre protagoniști se vor număra sîrbii, rușii, grecii... Doar așa ca să ne aflăm în treabă...

Din presa străină

● **Camerunezii la mare preț.** Echipa vest-germană Hanovra '96 din liga a doua a încheiat un contract cu jucătorul de fotbal Maboang, suma oferită este de 1,7 milioane franci francezi. ● **Coppa del Mondo, încă în actualitate.** Internaționalul suedez Magnusson va lipsi o vreme de pe dreptunghiul verde. O operație la genunchiul stîng, în urma unei lovituri primite în Italia la campionatul mondial de fotbal, îl va scoate pentru mult timp în afara arenei de joc. ● **În Italia unele recorduri rezistă.** Alessandro Altobelli va rămîne încă mult timp în istoria cupei din peninsulă. Cu cele 56 de goluri marcate în 93 de partide, el l-a devansat pe un alt celebru jucător. Bonisegna, care nu are la activ decît 48 de goluri marcate. În topul jucătorilor străini care activează în Italia, locul prim îl deține, încă, celebrul Diego Maradona cu 27 de goluri. ● **Va candida echipa portugheză Boavista, la titlul național?** Iată o întrebare la care internaționalul brazilian Denilson, răspunde: „Eu am venit în Portugalia cu ideea ca Boavista să cucerească titlul național". ● **„Un emir în țara emirilor".** Iată un titlu ce-l privește pe antrenorul Valeri Lobanovski, actual la Dinamo Kiev, care a semnat un contract cu federația de fotbal din Emiratele Arabe. El își va lua în sarcină echipa națională și olimpică, pentru o perioadă de 2 ani. Rămîne de văzut, dacă Valeri, autoritar, intransigent în materie de fotbal, care este deja un „emir" în țara sa, va putea găsi un limbaj comun cu colegii săi „emirii". ● **Louis Menotti, acuză.** Celebrul antrenor argentinian, devenit conducătorul tehnic al echipei Penarol din Montevideo, Caesar Louis Menotti este un judecător aspru. „Dacă Italia a pierdut titlul mondial, asta se datorește numai greșelilor lui Viccini", a declarat el jurnaliștilor transalpini.

(Marcel APOSTOLACHE)

Săptămîna TV

LUNI 15 octombrie 1990

13,50 Horoscopul zilei. 14,00 Actualități. 14,10 Video-satelit. 15,10 Copiii noștri — viitori muzicieni. 15,40 Avanpremiera săptămînală Tv. 16,00 Emisiunea în limba maghiară. 19,00 Tezaur. Concertul Extraordinar al Formației „Lăutarii" din Chișinău. 19,40 Desene animate. 20,00 Actualități. 21,00 Cronica Parlamentului. 21,15 Teatru Tv.: „Amadeus" de Peter Schaffer. 23,25 TIB '90. 23,40 Repriza a treia. 0,20 Patrimoniu. 0,40 Actualități. 0,50 Music-box.

MARȚI 16 octombrie 1990

9,00 Video-satelit 10,00 Actualități. 10,10 Horoscopul zilei. 10,20 Avanpremieră. 10,30 Interferențe (reluare). 11,10 Vîrsta a treia (reluare). 11,35 Caleidoscop cetățenesc. 12,00 Ora de muzică. 13,00 Constituția, această delicată balanță. Film realizat de Studiourile de televiziune din S.U.A. (XII). 14,00 Actualități. 14,10 Medicina pentru toți. 14,30 Casa și grădina. 14,50 Preuniversitaria. 15,30 Telețcoală. Curs de lb. franceză. Curs de lb. rusă. 16,00 Muzica pentru toți. 16,20 Convețuiri 16,50 TIB '90. 17,05 Actualitatea folclorică. 17,30 Floraru și... risipa lui. Documentar artistic. 17,50 Ferestre spre lume. 18,20 Cheia succesului. Producție a studiourilor de televiziune din S.U.A. 18,45 Studioul șlagărelor. 19,00 Puncte de vedere. 19,40 Desene animate. 20,00 Actualități. 21,00 Cronica Parlamentului. 21,15 Telecinemateca. 23,20 Salut, prieteni! (I). 0,15 Actualități. 0,20 Salut, prieteni! (II).

MIERCURI 17 octombrie 1990

9,00 Video-satelit. 10,00 Actualități. 10,10 Horoscopul zilei. 10,20 Avanpremieră. 10,30 Oameni de lîngă noi (reluare). 11,40 Film serial (reluare). „Verdi". Episodul 2. 12,00 Ora de muzică. 13,00 Jazz-magazin. 14,00 Actualități. 14,10 Documentar științific. 14,50 Fotbal: România — Bulgaria. 16,50 Forum. 17,20 Cîntece și jocuri populare. 17,35 15-16-17-18. 18,15 TIB '90. 18,40 Recital Antonius Nicolescu. 19,00 Puncte de vedere. 19,40 Desene animate. 20,00 Actualități. 21,00 Cronica Parlamentului. 21,15 Roman-foileton „Moștenirea familiei Guldenburg". Seria a III-a. Episodul 6. 22,00 Universul cunoașterii. 22,45 Gong! 23,25 Istoria religiilor. 23,55 Muzicorama. 0,15 Actualități. 0,20 Pro Musica.

JOI 18 octombrie 1990

9,00 Video-satelit. 10,00 Actualități. 10,10 Horoscopul zilei. 10,25 Confluențele spiritului (reluare). 11,15 Roman-foileton (reluare): „Moștenirea familiei Guldenburg". 12,00 Ora de muzică. 13,00 Avanpremieră. 13,10 Arte vizuale (reluare). 14,00 Actualități. 14,10 Școala — punte spre mileniul trei. 14,30 Mondomuzica. 14,50 Preuniversitaria. 15,30 Telețcoală. Curs de lb. engleză. Curs de lb. spaniolă. 16,00 Muzica pentru toți. 16,20 S.O.S. Natura! 16,50 Trurli — Trurli... 17,20 În obiectiv: Societatea. 18,20 TIB '90. 18,45 Cîntece populare. 19,00 Puncte de vedere. 19,40 Desene animate. 20,00 Actualități 21,00 Cronica Parlamentului. 21,15 Film artistic: „Batista galbenă". Producție a studiourilor japoneze. 23,05 Televiziunea vă ascultă. 23,35 Cultura în lume. 0,05 Actualități. 0,20 Cîntecul amintirii.

VINERI 19 octombrie 1990

9,00 Video-satelit. 10,00 Actualități. 10,10 Horoscopul zilei. 10,20 Avanpremieră. 10,30 Orașe și civilizații (reluare). 11,10 Film serial (reluare): „Ultimul meu vis va fi pentru tine!". 12,00 Ora de muzică. 13,00 Vîrstele peliculei (reluare). 14,00 Actualități. 14,10 Hobby-club. 14,40 Preuniversitaria. 15,20 Limba noastră. 15,50 Tragerea Loto. 16,00 Muzica pentru toți. 16,20 Eimisiunea în limba germană. 18,20 TIB '90. 18,45 Tele-clip. 19,00 Puncte de vedere. 19,40 Desene animate. 20,00 Actualități. 21,00 Roman-foileton: „Moștenirea familiei Guldenburg". Episodul 7. 21,45 În fața națiunii. 22,25 Simpozion. 23,10 Gaudeamus. 23,55 Actualități. 0,05 Jazz-fan. 1,05 Top-rock.

SÎMBĂTĂ 20 octombrie 1990

8,00 Micul dejun Tv. 9,00 Pro Patria. 10,00 Actualități. 10,15 Rubrici din emisiunile în limbile maghiară și germană. 11,15 Roman-foileton (reluare): „Moștenirea familiei Guldenburg". Episodul 7. 12,00 Ora de muzică. 13,00 Actualități. 13,10 Dosarele istoriei. 13,30 Tele-club. 17,15 Mapamond. 17,45 Feriți-vă de măgăruș! 18,45 Melodii îndrăgite. 19,00 TIB '90. 19,15 Teleenciclopedia. 20,00 Actualități. 20,40 Viața parlamentară. 21,05 Film artistic: „Expresul groazei". Coproducție Anglia — Spania. 22,45 Telesport. 23,15 Aveți simțul umorului? 0,00 Actualități. 0,05 Film serial: „Străzile din San Francisco". Episodul 12. 1,00 Videodiscoteca.

DUMINICĂ 21 octombrie 1990

8,00 Micul dejun Tv. 9,00 Universul copiilor. 10,00 Actualități. 10,10 Film serial pentru copii: „Lassie". Episodul 22. 10,35 Lumină din lumină. 11,30 Viața satului. 12,30 Hora satului la Gura Riului — Sibiu. 13,00 Actualități. 13,10 Descoperirea planetei. 13,30 Video-magazin. 17,30 7 × 7. 18,00 Film serial: „Pavilioane îndepărtate". Episodul 2. 19,00 Invitatul emisiunii. 19,45 TIB '90. 20,00 Actualități. 20,40 Atlas. 21,00 Film artistic: „Rancho notorius". producție a studiourilor americane. 22,30 Unul din trei. 23,10 Maeștrii. 0,00 Actualități. 0,05 Show-ul de duminică. Mottawn.

Rugby C.S.M. Sibiu — la a treia victorie în campionat

Sîmbătă, 13.10.1990 pe stadionul Valea Aurie sibienii au întîlnit în cadrul etapei a III-a a campionatului echipa Rulmentul din Bîrlad. Miza jocului și-a pus amprenta pe evoluția celor două echipe, victoria în acest meci avînd o importanță deosebită. A rezultat astfel un joc aspru, disputat totuși în limitele sportivității în care băieții noștri au obținut în cele din urmă victoria. Deficiențele mai vechii din jocul echipei noastre, scoaterea întîrziată a balorului din aglomerări, pasele înainte, au împiedicat ruperea echilibrului și a stării de tensiune. Evoluția scorului a fost următoarea: în min. 7 Mitocaru înscrie primele trei puncte, printr-o lovitură de picior căzută de la 45 m. În min. 23 oaspeții înscriu o încercare netransformată. În min. 26 și 35 Roșu înscrie 6 puncte din lovituri de pedeapsă, iar în ultimul minut al primei reprize, Amarie reușește o încercare stabilind scorul la 13—4. În partea a doua în min. 57 Roșu înscrie din nou din lovitură de pedeapsă, oaspeții reușind 4 minute mai tîrziu o încercare, la o gravă greșeală de apărare (balonul a lovit bara, bîrlădenii profită de neatenția gazdelor recuperează și înscriu). În min. 69 Mitocaru din nou cel mai bun de pe teren, face o cursă de peste 50 m, fentează tot ce întîlnește în cale, și plonjează spectaculos „între bețe", transformă Amarie și scorul devine 22—10. Cu 5 minute înainte de final bîrlădenii mai înscriu 3 puncte, prin lovitură de pedeapsă stabilind scorul final 22—13. A arbitrat cu multe greșeli Mircea Vătui din București. Sîmbătă, 27.10.90, în capitală sibienii își vor disputa șansele, în întîlnirea cu principala adversară la șefia seriei din care fac parte, echipa Steaua.

Profesorul Emil Sîrbu a folosit următorii jucători: Schneider, Suciu, Florea (Ungureanu), Dumitru, Banciu, Seceleanu (Cocîrcă), Zuzu, Zeicu, Fugigi, Roșu, Leordean, Amarie, Becheș, Negru, Mitocaru.

G. RADU

Gaz metan—Sp. 30 Decembrie 1-0 (0-0)

(urmare din pag. I)

83 șutează Țiglariu, Vișinoiu scoțînd de pe linia porții balonul. Peste un minut Handrea îl pune la grea încercare pe Zariosu și întîlnirea se încheie cu tribunele aplaudînd, pe merit, buna prestație a oaspeților, împreună cu care gaziștii au oferit un excelent spectacol (e drept cu ceva emoții!). Autoritar și competent arbitrajul lui Ion Niculițov din Focșani. Cartonașe galbene: Barbu și Achim.

Gazul metan: Roșca — Solomon, Biro, **Schuller**, Handrea — **Bungărdean**, **Ologu**, Savu, (min. 46, **Aloman**) — **Ferenț-Popescu** (min. 68, Năstase), **Țiglariu**, Pustai.

Pe scurt ● Pe scurt

● **FOTBAL, div. B, seria I:** Fortus — Prahova 3—1; Unirea Focșani — Poiana 5—0; C.S.M. Borzești — Ceahlăul (amînat); Gloria Galați — Callatis 4—2; Siretul — Aripile 2—3; C.S.M. Suceava — Politehnica Iași 0—0; Steaua — Gloria Buzău 1—2; Foresta — Olimpia R. Sărat 3—0; Unirea Slobozia — Oțelul Galați 1—0. ● **Seria a II-a:** I.C.I.M. — Șoimii I.P.A. 4—2; F.C.M. Caracal — C.S. Tîrgoviște 1—1; Electroputere — Progresul București 3—0; Met. Slatina — Montana 4—1; Gaz metan — Sp. 30 Dec. 1—0; Chimia — Tractorul 3—0; Flacăra — Minerul 1—1; Autobuzul — F.C. Drobeta 1—0; Mec. fină — Pandurii 4—0. ● **Seria a III-a:** Aurul — C.I.L. Sighet 5—0; Met. Cugir — C.F.R. Timiș. 0—4; C.S.M. Reșița — Armătura 3—1; A.S.A. — Strungul (amînat); Progresul Timiș. — Vulturii 1—0; Chimica — Olimpia 2—0; U.T.A. — Unirea 3—0; F.C. Maramureș — Gloria Reșița 1—0; Met. Bocșa — Vagonul 1—2.

CEVA NU ESTE ÎN ORDINE!?

I.C.I.M. Brașov—Șoimii I.P.A. Sibiu 4-2 (1-0)

Nimic, aproape nimic în primul sfert de oră, doar cu două cornere la poarta lui Szebin și tot atîtea intrări la intimidare asupra izolatului Munteanu. Au început însă ratările în lanț ale gazdelor, care puteau foarte ușor să se desprindă pentru că apărarea sibiană, într-o formulă improvizată, numai datorită șansei n-a primit gol. Era de așteptat ca după o evasitotală dominare să vină și golul din min. 43, cînd la o lovitură liberă din preajma careului de 16 metri, Manciu a șutat năprasnic învingîndu-l pe Szebin.

După numai 30 de secunde de la reluare, scorul devine 2—0; Armenean este depășit de Avramescu, care centrează și Ghileanu, nestingherit, înscrie. Vine minutul 48 cînd Mărginean, cu un șut de maestru la o lovitură liberă de la 20 metri lateral dreapta, reduce din scor. Jocul se încinge și gazdele „controlează" tibiile și peroneele oaspeților sub privirile arbitrului Ad. Porumboiu (Ar fi fost culmea să nu-l elimine din joc pe Ficu, care în 5—6 situații, a făcut pe „secerătorul"). Se părea că șoimii au renăscut, dar în min. 55, Lungu comite hent în careu, lovitura de la 11 metri fiind transformată de Dumitrescu: 3—1. Oaspeții nu cedează și Giugiumică înscrie la fel de spectaculos ca și Mărginean, tot din lovitură liberă: 3—2. Urmează o gafă mare a lui Ștefan, care-l obligă pe Lungu să faulteze un înaintaș brașovean scăpat singur spre poartă, el primind cartonaș roșu. În atari condiții sibienii au primit ușor și golul patru. Dar adevărul este că șoimii au scăpat ieftin la Brașov!

Șoimii I.P.A. au aliniat formația: Szebin — Ștef, Berta (min. 12 Birsan), Lungu, Armenean — Giugiumică, Ștefan, Tenghea, Mărginean (min. 52, Ion Gheorghe) — Munteanu, Cașoltan.

I. PLEȘCA

Cotonogarii de la Jiul!

(urmare din pag. I)

Jean Grama suportînd, recent, o eliminare de 7 etape — „centralul" s-a străduit să împartă dreptatea cu curaj, fără părtinire. Iată de ce scoaterea din teren a căpitanului Jiului, Varga, era un act de justețe (acesta îl pălmuise pe Zotincă fără motiv, jocul fiind oprit) și nu unul conjunctural sau pripit. Lovit cu capul în gură și apoi pălmuit de Varga, îmbrîncit și împins de colo-colo de alți jucători petroșeneni, Jean Grama putea (și trebuia) să întrerupă meciul în acel minut 38. N-a făcut-o, dar deciziile ulterioare au purtat amprenta fricii pe care i-o strecurase în suflet dezlănțuirea de violență a jucătorilor gazdă și, normal, ele n-au mai fost (toate) în spiritul regulamentului. ● De pildă, noi ne îndoim că domnul Grama nu sesizase, în aceeași fază în care a acordat penalti, faultul comis de Craiu asupra lui Mihali, abia apoi Stănescu contrîndu-l pe Militaru... ● De neînțeles rămîne toleranța arbitrului față de agresorul Florescu (vechi și asiduu client al Comisiei de disciplină), care l-a scos din joc, în prelungirile primei reprize, pe Bogdan Bucur și doar... detenta altor interiști atacați de aceastătă brută a economisit gipsul spitalului din Petroșani! ● Să relevăm, în context, spiritul de sacrificiu al lui Dorinel Munteanu, „argintul viu" al echipei sibiene și, după opinia mea, omul numărul unu al lui F.C. Inter la ora aceasta, care a continuat să lupte alături de colegii săi deși a fost călcat pe brațul stîng și suferise o fractură! ● Sperăm, de asemenea, că din raportul domnului Dan Ionescu, observatorul F.R.F. prezent la meci, nu lipsește nici descrierea agresiunii fostului portar Homan (aflat pe post de gorilă pe marginea terenului!) asupra doctorului Alexandru Costea în momentul în care acesta, cu permisiunea arbitrului, a încercat să-i acorde asistență medicală lui B. Bucur, accidentat de Florescu! ● Foarte corectă prestația tușierului Vasile Curt, ceea ce nu putem spune despre semnalizările parșivului Nicolae Dinescu, ins dubios, aservit trup și suflet gazdelor. ● Să notăm cu plus debutul pe prima scenă fotbalistică a țării a talentatului fundaș Tudor Chioar. ● În sfîrșit, deși nu se obișnuiește la... înfrîngeri, să felicităm antrenorii și jucătorii interiști pentru modul exemplar în care și-au apărat șansele la Petroșani, echipa sibiană demonstrînd că nu întîmplător se numără între fruntașele diviziei A!

Clasament, divizia A

1. Dinamo București	9	6	2	1	13— 5	14	(+4)
2. Steaua București	9	5	3	1	19— 6	13	(+5)
3. Univ. Craiova	9	5	3	1	19— 8	13	(+5)
4. F.C. INTER SIBIU	**9**	**6**	**0**	**3**	**14—10**	**12**	**(+4)**
5. F.C. Farul	9	4	3	2	15— 9	11	(+1)
6. „Poli" Timișoara	9	4	3	2	11— 8	11	(+1)
7. F.C. Argeș	9	4	2	3	13—10	10	(0)
8. Corvinul Hunedoara	9	5	0	4	12—12	10	(+2)
9. F.C.M. Brașov	9	4	1	4	16—13	9	(+1)
10. F.C. Bacău	9	4	1	4	12—10	9	(—1)
11. Sportul Studențesc	9	3	3	3	14—15	9	(+1)
12. Gloria Bistrița	9	3	2	4	14—17	8	(—2)
13. Petrolul Ploiești	9	3	2	4	9—14	8	(0)
14. Jiul Petroșani	9	3	2	4	10—18	8	(—2)
15. Rapid București	9	2	3	4	15—15	7	(—3)
16. „U" Cluj	9	1	2	6	8—15	4	(—6)
17. Progresul Brăila	9	1	2	6	6—17	4	(—4)
18. F.C. Bihor	9	0	2	7	4—22	2	(—6)

Pe ultima coloană — „clasamentul adevărului".

Fotbal, div. C

CARPAȚI MIRȘA — METALUL REGHIN 5—0 (4—0).

Meciul a fost la discreția gazdelor care au făcut cel mai complet joc din actualul campionat. Așa îi dorim mereu pe elevii antrenorilor Petre Purima și Marius Ciolacu! Au înscris Terteci (min. 11), Ciogu (min. 32 și 54), Dorel Flichiș (min. 35) și Drîndea (min. 41). Gazdele au aliniat formația: I. Flichiș — Aftenie, Drîndea (min. 55, N. Sălaghe), Stoica, Holom — D. Flichiș, Terteci, Ciogu, S. Sălaghe — Ciorogar (min. 64, Cocan), D. Curtean.

(M. Apostolache)

CARPAȚI AGNITA — MINERUL LUPENI 3—2 (1—1).

Avînd mereu în față dictonul „Cine învinge fără primejdie triumfă fără glorie", elevii antrenorului Constantin Barbu au făcut multă risipă de energie și au cîștigat pe merit în dauna unui adversar incomod, venit la Agnita, așa cum declara antrenorul Gogu Tonca, numai pentru victorie. Oaspeții, ajutați vizibil de arbitrul argeșean A. Stan, au deschis scorul chiar în min. 3 prin Stoica, la o nesincronizare a defensivei agnițene. Gazdele își strîng rîndurile și egalează în min. 20 prin Crăciun. Pe fondul dominării agnițenilor, oaspeții punctează în min. 69 prin Vlad, dar C. Oliu egalează în min. 81 din penalti (Țint fusese „cosit" în careu). Inspirat, antrenorul Barbu îl trimite în teren pe Nichifor care, deși bolnav, înscrie elegant (min. 84), aducînd victoria (meritată) a echipei sale.

Ștefan COPILAU

C.S.U. Balanța Sibiu—Steaua București 92-97

(urmare din pag. I)

Corui, acționează în viteză și cu eficiență și încep să se distanțeze pe tabela de marcaj (23—18, min. 9; 29—23, min. 11) ajungînd ca în min. 14 să aibă un avantaj de 11 puncte (44—33). Minutul 15, care putea să ne aducă detașarea la 17 puncte (intercepții rapide și spectaculoase irosite în ratări incredibile și repetate) înregistrează pe tabela de marcaj o diferență doar de 7 puncte (44—37), care s-a dovedit fragilă, în următorul minut steliștii reușind o serie de 3 încercări de 3 puncte în timp ce sibienii au înscris un singur coș și scorul redevine egal în min. 16, 46—46. Deci, din nou la drum. Pînă la pauză gazdele nu mai reușesc să se impună, astfel că jumătatea partidei consemnează avantajul de 4 puncte al militarilor bucureșteni (53—57).

După ce în min. 19 fusese eliminat Tordai, în min. 2 al reprizei secunde aceeași soartă o are și Corui care a acumulat 5 greșeli personale. Meciul are în continuare ritm, place spectatorilor, mărindu-le și scăzîndu-le foarte rapid... pulsul. În min. 29 scorul era din nou egal (69—69) ca și în min. 31 (75—75), pentru ca un minut mai tîrziu sibienii să conducă cu 78—75, iar în min. 33 după egalul 80—80 Steaua să ia conducerea (80—81). În minutul următor — 85—84, 85—86 și 86—86. Cu două minute înainte de finalul partidei Steaua conducea cu 90—93 (în acest minut 38 a avut loc și o tîrguială prelungită a antrenorilor și conducătorilor Stelei cu arbitrii). În acest moment Muntean ratează o aruncare de 3 puncte, care ar fi readus egalitatea pe tabela de marcaj și ar fi renăscut speranțele noastre, înscrie Kincses, este 92—93, mai sînt de jucat 93 de secunde, ratează Muntean, greșește Tenter și steliștii înscriu încă 4 puncte cîștigînd cu scorul final de 92—97.

Înfrîngerea trebuie să ne afecteze numai prin prisma carențelor din jocul echipei noastre, înregistrate de cei doi antrenori, eliminarea lor făcînd parte din programul prioritar al pregătirii meciului din „Cupa Cupelor" cu Virtus Bologna, din 23 octombrie, la Brașov.

Au înscris: Muntean (18), Tenter (17), Tordai (17), Chirilă (15), Kincses (14), Corui (9), Dancea (2) pentru C.S.U. Balanta și Ermurache (44), Brănisteanu (15), Căpușan (13), Săftescu (12), Bota (5), Panaitescu (4), Toader (2) și Birsan (2).

„Prevăd un meci frumos"

(urmare din pag. I)

mai ales a echipei dumneavoastră.

— Ne flatați?

— Nici vorbă. S-au confruntat două maniere diferite de joc. Cea determinată de experiența competițională a formației militare, mai lentă, cu acțiuni elaborate mai îndelung care pun în valoare realizatorii pe care îi au, cu folosirea tuturor mijloacelor, inclusiv a celor uzitate de jucători -trecute prin „ciur și dîrmon" și cea a ritmului, debordant, a acțiunilor rapide, a unei agresivități ridicate pe tot parcursul partidei, practicată de tînăra dumneavoastră echipă. De altfel, eu cred că numai lipsa de maturitate în momentele decisive a provocat înfrîngerea sibienilor. Exemplul din minutul 14 al primei reprize este edificator. Echipa conducea cu 11 puncte și avea mingea în faza de atac. Dacă ar fi apelat la o „rupere de ritm", pregătind mai mult și mai atent atacurile, așa după cum s-au petrecut fazele în teren, în min. 15 ea ar fi trebuit să conducă cu o diferență de 17 puncte și nu să piardă din zestrea acumulată, diminuînd-o la 7 puncte. Dar nu trebuie să vă supărați prea tare. Echipa este, încă, foarte tînără.

— Spuneți-ne cîteva cuvinte despre ea.

— Aveți o echipă tînără, dar bună, de certă perspectivă. Numerele 15 (Tenter) și 7 (Corui) reprezintă, deja, valori autentice de baschet.

Mi-a plăcut spiritul de unitate, de echipă, dorința de a învinge și bucuria nealterată a majorității componenților echipei de a juca.

— Cum priviți meciul de la Brașov, din 23 octombrie?

— Orice partidă internațională este importantă pentru fiecare echipă. Sînt convins că, în noile condiții create de revoluție, revenirea baschetului românesc în marea familie europeană va avea efecte benefice rapide asupra acestuia.

La Brașov, prevăd un meci frumos, viu disputat, un spectacol de care cei prezenți să-și aducă multă vreme aminte.

— V-ar deranja un pronostic?

— (Alt zîmbet, cu subtextul „voi ați vrut-o"). Eu pot să spun că dacă echipa noastră va juca în maniera sa obișnuită, ca de obicei, vom cîștiga. Avem o echipă foarte puternică și foarte rapidă. Desigur, asta nu înseamnă că ne putem considera învingători din start.

— Românii au un proverb: „buturuga mică răstoarnă carul mare"...

— Eu de aceea am fost trimis. Să trasez un drum al carului... fără accidente...

— Deși vizita a fost foarte scurtă, ce impresii v-au făcut orașul și cei pe care i-ați cunoscut?

— Îmi place foarte mult orașul dumneavoastră, personalitatea lui. Am fost foarte plăcut surprins de ospitalitatea generoasă, sincer caldă a celor pe care i-am cunoscut. Doresc să le adresez pe această cale mulțumirile și recunoștința mea. M-am simțit excelent aici și sînt convins că și echipa va avea aceleași cuvinte de apreciere.

— Vă multumesc și la revedere, la Brașov.

— Și la Bologna.

BIBLIOTECA „ASTRA"
SIBIU

Prima participare sibiană într-o competiție CONTINENTALĂ

C. S. U. BALANȚA SIBIU ÎN CUPA CUPELOR (Marți, la Brașov, partida cu VIRTUS Knorr Bologna)

Tribuna Sporturilor

Anul I
nr. 33
22—28 X
1990
4 pagini
2 lei

SUPLIMENT SĂPTĂMÎNAL DE INFORMARE SPORTIVĂ AL COTIDIANULUI INDEPENDENT TRIBUNA

Fotbal, divizia A

SIBIENII, DIN NOU, IREZISTIBILI...

F. C. Inter — F.C. Argeș 3-1 (2-1)

Ieri, vremea a fost potrivnică fotbalului, în tribunele „Municipalului" neluînd loc decît 1 434 de spectatori plătitori, cu și fără umbrele. N-aș spune că acești puțini dar atît de entuziaști suporteri au avut ce regreta pentru că meciul, mai ales în prima repriză, a fost vioi și antrenant, cu o echipă gazdă jucînd totul pe „cartea atacului", cu 3 goluri frumoase și un penalti ratat (important moment psihologic!), cu alte și alte faze bine concepute în special de elevii antrenorilor Viorel Hizo și Gheorghe Turlea. Precedată de duelul galeriilor, partida este luată, chiar din start, în mînă de sibieni, care punctează în min. 8 prin **Vășii**, nașul argeșenilor, după o fază în care Boar urcase cu folos în atac. Același Boar vede cartonașul galben pentru al doilea fault consecutiv, dar este de spus că el a luptat cu o ambiție remarcabilă, ca și colegii săi Cotora (cel mai bun de pe teren ieri), B. Bucur, Mărgărit și, desigur, D. Munteanu, favoritul „tribunelor". Portarul Ciurea se remarcă la șutul de gol al lui Zotincă (min. 16), problema învingătorului pare tranșată, dar un atac doi contra unu, stăvilit de Bucur (min. 20), desconspiră intențiile prunarilor și realele lor disponibilități pentru... contraatac. În min. 25, împotriva cursului jocului, defensiva sibiană este surprinsă cu „garda deschisă", **Ursu** șutează cu efect, Blid e păcălit și... egalitate! Moment psihologic imediat după aceea: tușierul Z. Erdei nu semnalizează un ofsaid, Vlădoiu scapă, Blid îl „agață" în careu, dar Eftimie șutează peste din lovitură de la 11 metri!? Scăpați cu fața curată, interiștii își reiau ofensiva și, în min. 31, după o fază-șnur cu participarea lui Laurențiu și Vășii, **D. Munteanu** îl învinge pe Ciurea. Gazdele fac spectacol spre deliciul spectatorilor care le aclamă, dar scorul nu se mai modifică în pofida frecvenței atacurilor și a numeroaselor șuturi, nu toate precise.

Aspect neschimbat după reluare, sibienii dominînd cu fundașii la linia de centru. De prin min. 65, eforturile interiștilor de pînă atunci își spun cuvîntul, jocul lor își pierde din luciditate, Jurcă (min. 74 și 82) vrea să marcheze dar nu nimerește ținta, Burchel își animă coechipierii, argeșenii caută egalarea, însă n-au succes și emoțiile ne sînt risipite de excelentul **Cotora**, în min. 88, care a înscris decisiv aducîndu-și echipa la numai un gol de... Dinamo. Va urma meciul din „Cupa Balcanică" în deplasare, cu O.F.I. Creta (miercuri, 24 oct.) și apoi partida din etapa a XI-a, de la Sibiu, cu Petrolul Ploiești. A arbitrat: M. Salomir din Cluj.

F.C. INTER: Blid — **Cotora, Boar, B. Bucur,** Stănescu — Jurcă, **Zotincă** (min. 75, Burchel), **Mărgărit, D. Munteanu** — Laurențiu, Vășii (min. 83, Predatu).

F.C. ARGEȘ: Ciurea — **M. Pană,** Floricel, Pîrvu, Tănase — Gîlcă (min. 70, Grigoriu), Ursu, Motroc, Eftimie — Bănuță, **Vlădoiu.**

Mircea BIȚU

La speranțe: **F.C. Inter — F.C. Argeș 2—2 (0—1).** Pentru sibieni au marcat Mihali și Jijie.

Victorie perfect meritată în fața liderului

Șoimii I.P.A. — Electroputere 1-0

Pe o ploaie dumnezeiască și binecuvîntată, pe un teren „patinoar", mustind de apă, fruntașa clasamentului a fost învinsă fără drept de replică. Gabaritul impresionant al craiovenilor — nu cred să fi evoluat vreun jucător sub 1,75 m înălțime — ne-a creat impresia că vom fi din nou victime sigure, mai ales că din formația gazdă lipseau pentru cartonașe și accidentări nu mai puțin de 6 titulari. Spre cinstea lor, a celor 12 care au evoluat cu multă voință și luciditate rezultatul a venit să răsplătească efortul depus și să infirme previziunile de la început.

Prima repriză s-a caracterizat printr-un joc aspru cu mingi „bubuite" la întîmplare și cu puține faze notabile. Totuși prima șansă de a deschide scorul o are Coldea (min. 38) cînd o „băltoacă" îi face festa, balonul oprindu-se la punctul de la 11 m. În condițiile terenului îmbibat cu apă nu s-a pus problema construcției jocului — intervenind lupta aspră, fără orizont, aportul determinant constituindu-l forța fizică. Craiovenii s-au zbătut, au fentat dar cu „gabaritul" depășit la kg nu au reușit mai nimic. Repriza a doua disputată pe o ploaie care ar fi fost extraordinară acum două luni, a fost controlată în întregime de sibieni, care au ratat ocazii după ocazii fie prin pripeală, fie datorită nesansei. Să ne reamintim de min. 46 cînd Cașoltan șutează razant cu bara laterală, urmînd ratările lui I. Gheorghe și Coldea din următoarele 4 minute. A fost și acel min. 52, cînd Armenean a șutat năprasnic de la 30 m, portarul a respins în față și Ion Gheorghe de la 6 metri a șutat din nou în portar. A urmat o i-

(continuare în pag. a IV-a)

I. PLEȘCA

Clasament, divizia A

1. Steaua	10	6	3	1	21— 6	15	(+5)
2. Univ. Craiova	10	6	3	1	20— 8	15	(+5)
3. Dinamo	10	6	2	2	13— 6	14	(+4)
4. F.C. INTER	**10**	**7**	**0**	**3**	**17—11**	**14**	**(+4)**
5. Poli. Timișoara	10	5	3	2	13— 8	13	(+3)
6. F.C. Farul	10	4	4	2	15— 9	12	(+2)
7. Corvinul	10	6	0	4	15—14	12	(+2)
8. F.C.M. Brașov	10	5	1	4	18—14	11	(+1)
9. F.C. Argeș	10	4	2	4	14—13	10	(0)
10. Petrolul Ploiești	10	4	2	4	10—14	10	(0)
11. F.C. Bacău	10	4	1	5	12—12	9	(—1)
12. Sp. Studențesc	10	3	3	4	14—17	9	(—1)
13. Gloria Bistrița	10	3	2	5	14—18	8	(—2)
14. Jiul Petroșani	10	3	2	5	12—21	8	(—2)
15. Rapid Buc.	10	2	3	5	15—16	7	(—3)
16. Progresul Brăila	10	2	2	6	7—17	6	(—4)
17. „U" Cluj	10	1	2	7	9—17	4	(—6)
18. F.C. Bihor	10	0	3	7	4—22	3	(—7)

Clasament, div. B, seria a II-a

1. C.S. Tîrgoviște	11	7	2	2	17— 9	16	
2. Electroputere Cv.	11	7	1	3	27—14	15	
3. C.F. Drobeta	11	6	1	4	23—17	13	
4. Chimia Rm. Vîlcea	11	4	4	3	22—14	12	
5. Sp. 30 Dec. Buc.	11	4	4	3	15— 9	12	
6. Șoimii I.P.A. Sibiu	**11**	**5**	**2**	**4**	**15—12**	**12**	
7. Mec. fină Buc.	11	5	2	4	14—13	12	
8. Tractorul Brașov	11	5	1	5	20—18	11	
9. Pandurii Tg. Jiu	11	5	1	5	12—17	11	
10. Gaz metan Mediaș	**11**	**5**	**0**	**6**	**20—15**	**10**	
11. Flacăra Moreni	11	4	2	5	15—14	10	
12. Met. Slatina	11	5	0	6	19—21	10	
13. Autobuzul Buc.	11	4	2	5	19—24	10	
14. Minerul Motru	11	3	4	4	12—18	10	
15. Progresul București	11	3	3	5	16—20	9	
16. I.C.I.M. Brașov	11	4	1	6	11—18	9	
17. Montana Sinaia	11	3	3	5	8—25	9	
18. F.C.M. Caracal	11	1	5	5	12—20	7	

Minutul 91

Ploaia mult așteptată a venit, numai că ea a... golit și mai mult tribunele, care în această toamnă și așa au fost cam chele. Această a zecea etapă n-a adus modificări spectaculoase în clasament, iar la capitolul surprize nu putem nota decît victoria Politehnicii pe stadionul din Regie și, eventual, punctul cîștigat de constănțeni la Oradea. ● **Universitatea Craiova — Dinamo 1—0 (0—0).** Victorie de orgoliu a oltenilor care au învins la limită — prin golul reușit de Ciurea —, dar în final puteau cîștiga mai clar. Dinamoviștii simt acum pe pielea lor ce înseamnă să-ți ia alți jucătorii de valoare. ● **Steaua — F.C. Bacău 2—0 (1—0).** Băcăuanii și-au schimbat numele din S.C. în F.C., dar în esență au rămas aceiași. Au marcat: D. Petrescu (min. 19) și Minea I (min. 54). ● **F.C. Bihor — Farul 0—0.** Echipa bihoreană este pe cale de a stabili un veritabil record fiind singura care în 10 etape n-a reușit nici o victorie și a marcat doar 4 goluri. ● **Sp. Studențesc — Politehnica Timișoara 0—2 (0—0)** Victorie tonică în perspectiva întîlnirii pe care studenții timișoreni o vor susține în „Cupa U.E.F.A.". ● **F.C.M. Progresul Brăila — Rapid 1—0 (0—0).** Dacă nu-i putință, degeaba voință. Pot să tot demonstreze și să strige lozinci guralivii lor suporteri, gărarii tot în B vor ajunge dacă nu-și fac echipă. Portarul Rotărescu și-a julit coatele și genunchii încercînd să țină scorul alb, dar, pînă la urmă l-a învins Petrache (min. 64). ● **F.C.M. Brașov — „U" Cluj 2—1 (2—0).** După ce au înscris prin Chiriță (min. 14) și Gerstenmaier (min. 27), brașovenii au oprit motoarele, clujenii reușind să marcheze prin Cr. Pop (min. 79). ● **Petrolul — Gloria Bistrița 1—0 (1—0).** Meci fără istoric între două formații fără suflu. A marcat Matei (min. 29). ● **Corvinul — Jiul 3—2 (1—0).** Nu știu ce mă face să cred că acest rezultat a fost regizat. Au înscris: Hanganu (min. 16 și 49), Ulești (min. 76), respectiv Bicu(min. 47, din 11 m) și Craiu (min. 68).

Sărmanul crainic Ilie Dobre s-a făcut din nou de minune anunțîndu-ne că-l va chema pe Hanganu să-și... istorisească primul gol și acesta i-a dat cu tiflai **(n.i.d.)**

Baschet feminin, div. A

Victoire prețioasă într-un final palpitant

Matineul sportiv baschet-volei din sala C.S.Ș. din Sibiu a fost deschis de întîlnirea de baschet divizia A dintre echipele feminine C.S.Ș. Gaz metan Mediaș și Mobila Satu Mare. Ca de fiecare dată, baschetbalistele mediașence ne-au oferit o prima repriză sub potențialul lor. Datorită unor greșeli în apărare, unde nu reușeau să recupereze mai nimic, la care s-a adăugat și imprecizia în aruncările la coș, în care s-a „evidențiat," spre surprinderea noastră, Maria Vig, oaspetele, cu o echipă foarte tînără, au condus în permanență, uneori chiar și cu 19 puncte (min. 29, 78—59). A venit apoi eliminarea pentru cîte 5 greșeli personale a celor mai bune jucătoare din echipa oaspete (Lavinia Tulbure și Adriana Anghel), a urmat faultul tehnic comis de Aurelia Kindriș, acesta constituind punctul cheie al întîlnirii. Mediașencele reușesc, printr-un efort deosebit, cu o apărare om la om, să întoarcă soarta partidei în favoarea lor. Egalitatea pe tabela de marcaj survine abia în min. 36, la scorul de 82—82. Urmează o serie bună realizată de Laura Bunget, Nicoleta Nagy-Ionescu și Mioara Radu și, astfel, scorul devine acum 87—85 (min. 37), 89—85 (min. 38). Finalul este concretizat de Nagy cu două coșuri consecutive și... 99—91. A fost o victorie meritată, pe fondul unei dăruiri totale, pentru care adresăm felicitări tinerei formații antrenate de prof. Mihai Fleșeriu și Aurelia Stoia. Au punctat: Nicoleta Nagy-Ionescu 26, Mioara Radu 18, Laura Bunget 17, Mihaela Bichiș 13, Codruța Lascu 10, Maria Vig 10, Adriana Dinescu 5. De la oaspete: Aurelia Kindriș 20, Hajnal Szilagy 19 și Lavinia Tulbure 19, au fost cele mai productive. Au arbitrat: Cornel Tudor (București) și Viorel Cluclulete (Craiova).

Ilie IONESCU

În pag. a IV-a: Programul săptămînal TV

Handbal div. A (m)

Carpați Mîrșa — Strungul Arad 21-18

Cu o echipă experimentată, cu jucători ce reprezintă nume în handbalul românesc — cei peste 20 de ani de handbal ai lui Deacu sau Vasilache reprezintă vechimea „pe pămînt" a majorității elevilor antrenați de Sim Drăgan și Victor Cornea — arădenii au dat o replică foarte dîrză mîrșenilor, aceștia din urmă reușind să-și apropie victoria în urma unei partide de mare luptă, cu multe momente de tensiune nervoasă.

După 4—2 în min. 9, arădenii se apropie la un punct (8—7) în min. 27, pentru ca la încheierea primei părți a jocului gazdele să conducă cu 3 puncte diferență 11—8. După pauză, pînă în min. 43, situația se echilibrează, ambele echipe conducînd sau fiind conduse cu 1 punct. Urmează o „șarjă" irezistibilă a mîrșenilor și, în min. 45, gazdele conduceau cu 18—13. Cînd era să respirăm ușurați, echipierii de la Carpați Mîrșa se comportă ca niște copii răsfățați care și-au primit prea devreme „ciocolata" și, în consecință, arădenii înscriu de 4 ori consecutiv și în min. 51, scorul înregistrat pe tabela de marcaj era de 18—17. Din nou emoții, 19—17 și 19—18, cînd mai erau două minute de joc. Dar echipierii de la Carpați, care au făcut, una peste alta, o partidă bună, mai înscriu de două ori și se desprind în merituoși cîștigători. Au înscris: Vătafu (7), Tomutea (5), Csavar (4), Cojocaru (4) și Pető (1).

Traian RUSU

Eu sînt Pele

6. „Diario de Bauru" publica din cînd în cînd, în pagina de sport, fotografii ale jucătorilor din echipele de juniori și de copii. Într-o zi, antrenorul nostru Waldemar de Brito, ne-a spus:

— Aș vrea să nu acordați atenție acestor fotografii. Nu vă folosesc la nimic, în schimb, vă împiedică în muncă.

Antrenorul își dădea seama că laudele sînt primejdioase pentru copii și căuta să ascundă privirilor noastre tot ceea ce se scria despre echipa „Balkinia".

Noi știam că de Brito este unul din cei mai buni fotbaliști din Brazilia, eram mîndri de acest lucru și de faptul că ne era antrenor. Îl respectam. Tatăl meu mă sfătuia întotdeauna:

— Trebuie să înveți cît mai mult de la Waldemar. Fii foarte atent la tot ceea ce îți arată.

Antrenorul nostru era foarte sever. Dacă îl scoteam din răbdări, lua măsurile cele mai drastice. Era foarte supărat pe cei care încercau să fumeze, dar și cei care încălcau ordinea antrenamentelor aveau de furcă cu el.

— Un jucător nedisciplinat nu are ce căuta în echipă — spunea Waldemar.

La antrenamentele individuale, dar și la cele colective, eu voiam tare mult să fiu cel mai bun elev, ascultam cu atenție toate indicațiile lui Waldemar și mă străduiam să împlinesc tot ceea ce ne spunea el. De Brito ne arăta cum să conducem corect mingea, cum să tragem din orice poziție, cum să construim jocul, într-un cuvînt ne împărtășea toate cunoștințele lui.

Am simțit că Waldemar de Brito a început să manifeste un interes deosebit față de mine:

— Ești un băiat cu viitor. Dar mai trebuie să înveți mult ca să ajungi un bun fotbalist.

Acum, la antrenamente, el îmi permitea, în unele momente ale meciului, să joc după capul meu. Ceilalți nu aveau voie. În ziua în care echipa noastră a intrat în campionatul orășenesc de juniori, noi reprezentam o echipă sudată. Era în joc o cupă foarte frumoasă și bineînțeles că am vrut s-o cucerim... Și, iată că, în sfîrșit, cupa e în mîinile noastre. Am învins; finala a fost o adevărată sărbătoare. „Torsedores" (suporterii) au fost entuziasmați de jocul nostru și cel al profesioniștilor. Deseori auzeam:

— Pun rămășag că băieții sînt în stare să bată giurumelele alea.

Bineînțeles că nu luam totul în serios: suporterii sînt oricînd gata să exagereze.

Într-o zi am primit o veste tristă: Waldemar de Brito părăsea Bauru pentru Sao Paulo. Fiecare dintre noi a primit cu durere această noutate. Am suferit mult cu acest prilej, mai ales în clipa despărțirii. De Brito a fost nu numai un bun antrenor, ci și părintele nostru, al tuturor.

O dată cu plecarea lui de Brito echipa a început să se destrame. În acest timp clubul „Noreste" organiza un turneu de juniori. Jocurile băieților se desfășurau în fiecare seară, în intervalele dintre jocurile profesioniștilor. Am vrut să particip la acest turneu și de aceea am trecut la „Noreste". În același timp am fost inclus și în echipa „Radium" care participa la campionatul orășenesc de fotbal în sală, primul de acest fel în Bauru. Am cîștigat acest turneu, iar eu am fost cel mai bun „bombardier" marcînd 40 de goluri. Asta a fost o adevărată senzație pentru orașul nostru.

(va urma)

Rugby — Un turneu reușit

MOTTO:

„Dacă vreți să fiți voinici, să jucați rugbi de mici".

Acest îndemn l-am citit pe unul din produsele I.P.L. Sibiu, mai exact pe un creion. Se dorea prin acest mod, sprijinirea unei discipline mai puțin practicată în rîndul copiilor. Îndemnul se pare că a „prins" căci zilele trecute, cu ocazia organizării, la Sibiu, a primului turneu de rugby destinat juniorilor III și copiilor, participarea a fost foarte numeroasă. Organizat din inițiativa F.R. Rugby, cu responsabilități bine stabilite pentru toate cluburile cu echipe în campionatele naționale, se poate spune că a fost o reușită. Nu ținem neapărat să prezentăm date statistice, în legătură cu meciurile disputate, cu scorurile realizate, ar fi monoton, am dori să scoatem în evidență faptul, că o acțiune sprijinită în primul rînd de sufletiști, de oameni care iubesc acest sport al bărbăției, poate revigora rugbiul românesc. Cel care a avut sarcina de coordonator responsabil al turneului, domnul Mircea Beianu, n-a avut o misiune ușoară. Au participat echipe din Lupeni, Petroșani, Mîrșa și, bineînțeles, din Sibiu, organizarea făcîndu-se pe criteriul zonal. Beneficiind de sprijinul nemijlocit al membrilor comisiei județene de rugby (președinte prof. Nică Stanciu), de sprijinul conducerii Liceului de Construcții nr. 6, unde au fost cazați gratuit participanții din celelalte localități și, nu în ultimul rînd, C.S.M. Sibiu care a pus la dispoziție gratuit cele două terenuri din Valea Aurie, organizatorii și-au putut desfășura activitatea în condiții optime.

Referindu-ne la eroii numeroaselor întreceri, ne-am bucurat urmărind seriozitatea cu care tratau disputa, angajamentul, dorința de a învinge, mulți dintre ei încîntînd realmente asistența. S-au detașat prin prisma rezultatelor obținute, la juniori III — echipa C.S.Ș. Șoimii pregătită de prof. Irinel Pop; la copii I (născuți '77, '78) — echipa C.S.M., pregătită de Iancu Jianu, iar la copii II (n. '79, '80) echipa C.S.Ș. Șoimii pregătită de Marcel Feraru, toate trei terminînd turneul neînvinse. Se cuvin a fi menționați și cîțiva dintre cei care s-au detașat prin evoluțiile lor, nume ca: Marius Achelăriței, Florin Dinică, Radu Stoica, Bogdan Rășcanu, Stelian Dinică, Marius Ana, Dan, Nicolae, Ștefan Gustoi, Radu, Zoltan, putînd apărea mai devreme sau mai tîrziu în loturile echipelor de juniori și seniori.

Aducînd mulțumirile organizatorilor, tuturor acelora, care dezinteresat, au sprijinit această acțiune, precum și rugămintea de a participa și pe viitor, încheiem urîndu-le tuturor cît mai multe astfel de reușite.

G. RADU

Finalele Campionatului național de popice

În perioada 12—20 noiembrie 1990 la Tg. Mureș, pe arena „Voința" se vor desfășura finalele republicane la individual și perechi ale Campionatului național de popice. Județul Sibiu va fi reprezentat de: Polianschi V., Iustin Gh. și Ciontea Daniel la juniori și de Stoica A., Popirad I. și Mailat L. la seniori.

De urmărit evoluția tînărului Polianschi V. care are șanse datorită calităților pe care le posedă să fie selecționat în lotul național de juniori.

Le urăm succes tuturor reprezentanților județului Sibiu.

Ceciliu VASILE

Campionatul județean de fotbal

● **C.F.R.-I.U.P.S. — Textila 1—1 (0—0).** Partidă ternă salvată, pe alocuri, de acțiunile mai reușite ale unor tineri jucători talentați din ambele formații. Cisnădienii, după cîteva ratări, au deschis scorul în min. 63 prin Lăpădatu. Rămași în 10 oameni, prin eliminarea lui I. Barabancea, ei nu pot rezista iureșului dezlănțuit de feroviari, care egalează în min. 89 dintr-o lovitură de pedeapsă transformată cu precizie de Corsenți. ● **Progresul — „U" 1—1 (0—0).** Orlățenii punctează cei dintîi în min. 60 prin I. Popa (șut bine plasat din afara careului de 16 m). Oaspeții restabilesc echilibrul pe tabela de scor în min. 76 cînd G. Oprișiu înscrie din apropiere. ● **Bumbacul — Electrica 7—0 (5—0).** După un joc pe care l-au dominat net, gazdele au obținut, la Cisnădie, o victorie categorică grație golurilor realizate de I. Manea (min. 21, 25, 28 și 66), M. Gligor (min. 38 și 80) și G. Filip (min. 85). ● **Construcții — Unirea O.S. 1—0 (1—0).** Meci de factură tehnică mediocră pe care gazdele, deși au combinat mai bine, l-au cîștigat cu destulă dificultate ca urmare a golului înscris de I. Rodeanu printr-o execuție de excepție. ● **Cibinul — Firul Roșu 1—2 (0—1).** La Cristian, textiliștii din Tălmaciu, cu o pregătire fizică superioară, au învins pe merit prin golurile marcate de D. Iancu și I. Iancu. Pentru învinși a punctat Cătoiu. ● **Sticla — Tractorul 2—1 (1—0).** Prima victorie a avrigenilor în actualul sezon s-a datorat celor două goluri realizate de N. Hașegan, care și-a învins astfel foștii coechipieri. Golul sibienilor poartă semnătura lui S. Hiciu. **SERIA A II-A.** ● **Sparta — Textila 3—0 (2—0).** Unul din derbiurile de tradiție ale Mediașului s-a încheiat cu victoria clară a gazdelor, care, după o prestație de calitate, au înscris trei goluri spectaculoase prin F. Feșteu (min. 22), E. Lațcu (min. 35) și D. Maier (min. 85). ● **Spicul — Automecanica 0—3 (0—2).** Deși era pe solul fertil și prielnic din Șeica Mare, „Spicul" s-a dovedit prea... firav în fața unui adversar mai valoros și mai bine pregătit, care a punctat de trei ori prin Sărășan, L. Mărginean și G. Baier. ● **Vitrometan — Visa 9—0 (4—0).** Scor fluviu realizat de sticlari, după o evoluție de excepție, în fața unui adversar resemnat. T. Dobai (min. 22, 30, 75 și 88), M. Bădie (min. 36 și 72), C. Savonea (min. 47 și 55) și C. Boariu (min. 40) sînt artizanii victoriei. ● **I.T.A.-Geamuri — Carbomet 3—1 (0—0).** După o repriză egală, oaspeții deschid scorul prin I. Pușcă (min. 50). Medieșenii domină în continuare reușind egalarea prin N. Groza și golurile victoriei, prin același jucător și A. Bungiac. ● **Progresul Dumbrăveni — Relee 0—1 (0—0).** Victorie meritată a oaspeților ca urmare a golului înscris de V. Solomon (min. 72), inspirat introdus în teren cu cinci minute mai devreme. ● **Mecanica — Record 0—1 (0—1).** Unicul gol al partidei a fost marcat de B. Forgacs.

V. MARA

Vai de mama noastră!

Miercuri cupele europene își derulează actul al doilea și sorții n-au fost defel darnici cu echipele noastre: două formații portugheze, una franceză și alta germană. Teamă mi-e că nici una dintre ale noastre nu va păși în turul trei, deși, nici un meci nu-i pierdut ab initio.

În Cupa campionilor **Dinamo** se va lupta cu **F.C. Porto** despre care se zice că este mai puternică decît în sezonul trecut, deși, i-a pierdut pe Rui Aguas (unul dintre golgeterii campionatului lusitan) și pe Demol. Antrenorul Artur Jorge îi are în schimb pe bulgarul Kostandinov și pe francezul Paille, deosebit de eficace. Să mai notăm că F.C. Porto a cîștigat în această toamnă și „supercupa" Portugaliei învingînd pe Estella Amadora (3—0 și 1—2), deținătoarea Cupei. Între vedetele portugheze se mai numără Jonge Couto, Geraldao și Domingos.

În „Cupa UEFA", **Politehnica Timișoara** are slabe speranțe de a trece de **Sporting Lisabona** pentru că urciorul nu merge de multe ori la apă. Între piesele de bază ale echipei portugheze, antrenorul brazilian Marinho Peres îi are pe Gomes (omul de gol), Douglas, Venancio și Hamilton Careca, un tînăr brazilian de mare viitor.

În „Cupa Cupelor", **Steaua** n-are nici ea o sarcină ușoară pentru că **Montpellier** nu-i o echipă oarecare pe continent. Formația tip pe care o utilizează antrenorul Kasperczak arată astfel: Barrabe — Bailles, Thetis, Blanco (căpitanul echipei), Lucchesi, Lemoult, Suvrijn, Guerin, Valderrama, Xuereb, Ziober. Compartimentul forte îl alcătuiesc, desigur, cei trei atacanți (Valderrama, Xuereb, Ziober) care nu mai au nevoie de nici o prezentare.

În fine, **Universitatea Craiova** va sta față-n față cu fosta echipă a lui Marcel Răducanu, **Borussia Dortmund.** Antrenorul Horst Köppel l-a pierdut pe Andreas Möller — plecat la Frankfurt — dar l-a cîștigat pe Fleming Povlsen, de la Eindhoven. Iată cum arată formația cu care Borrussia a început acest campionat: De Beer — Helmer — Gorlukocivi, Nikolici, Schulz — Lusch Rummenigge (Poschner), Zorc, Franck — Povlsen, Mill. Cunoscută fiind forța campionatului german, mă îndoiesc că oltenii noștri vor reuși să răstoarne „panzer"-ul nemțesc.

Deci, fără a fi pesimist prin factură psihică, nu văd ca vreuna dintre echipele noastre să ajungă mai sus. Să dea domnul să mă înșel. (n.i.d)

Turul doi al Cupelor Europene

CUPA CAMPIONILOR EUROPENI

Dynamo Dresda — Malmö FF
Steaua Roșie Belgrad — Glasgow Rangers
DINAMO BUCUREȘTI — F.C. PORTO
Real Madrid — F.C. Tirol
Bayern München — T.S.K.A. Sofia
Lech Poznan — Olympique Marseille
Napoli SSC — Spartak Moscova
Milan A.C. — F.C. Bruges

CUPA CUPELOR

Dinamo Kiev — Dukla Praga
Manchester United — Wrexham United
Olympiakos Pireu — Sampdoria Genova
F.C. Barcelona — Fram Reykjavik
STEAUA BUCUREȘTI — MONTPELLIER
R.F.C. Liège — Estrella Amadora
Aberdeen F.C. — Legia Varșovia
Austria Viena — Juventus Torino

CUPA U.E.F.A.

Broendby IF — Ferencvaros TC
Admira Wacker — F.C. Lucerna
Heart of Midlotian — F.C. Bologna
Bayer Leverkusen — GKS Katowice
Fenerbahce — Atalanta
SPORTING LISABONA — POLI TIMIȘOARA
Partizan Belgrad — Real Sociedad
F.C. Magdeburg — Girondin Bordeaux
Valencia C.F. — Roma A.S.
Cernomoreț Odesa — A.S. Monaco
UNIV. CRAIOVA — BORUSIA DORTMUND
Omonia Nicosia — A.S.C. Anderlecht
F.C. Köln — Inter Bratislava
Vitesse Arnhem — Dundee United
Inter Milano — Aston Villa
Sevilla C.F. — Torpedo Moscova

Primele echipe sînt gazde. Partidele vor avea loc la 24 octombrie și 7 noiembrie

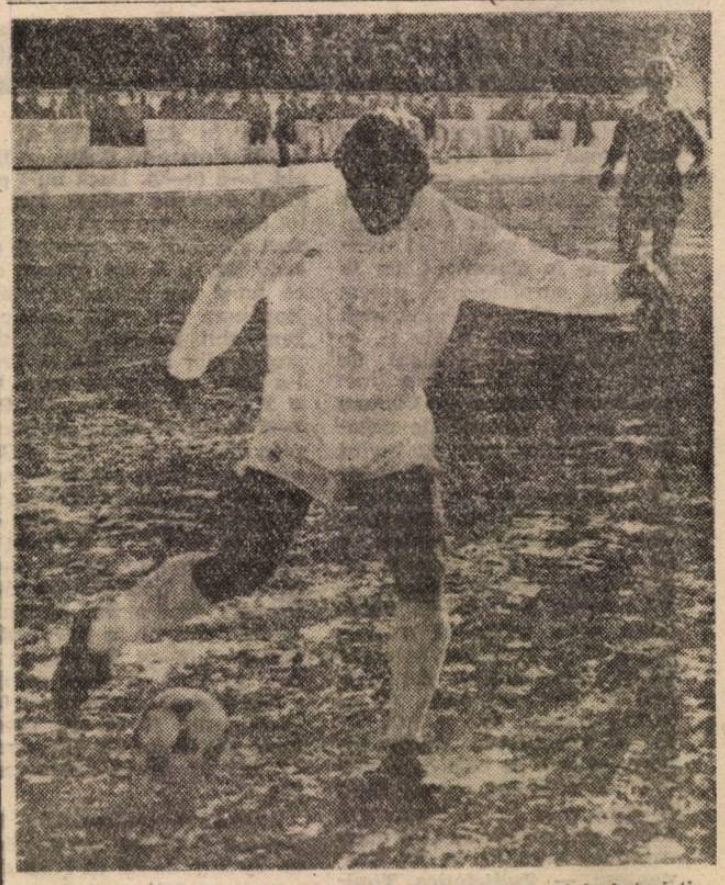

„Bătrînul" Nicolae Laurențiu, unul din argumentele interiștilor.

C.S.U. Balanța Sibiu în CUPA CUPELOR

Marți 23 octombrie 1990 în SALA SPORTURILOR DIN BRAȘOV partida tur cu VIRTUS KNORR BOLOGNA

BOTEZUL... EUROPEAN

Superbă această performanță sportivă a baschetbaliștilor sibieni, participarea la una din competițiile europene intercluburi. Performanță datorată, atît excelentei lor evoluții în ediția trecută a campionatului cît și condițiilor nou create de revoluție și în domeniul sportului.

Despre creșterea valorică a echipei antrenată de reputații specialiști Flaviu Stoica și Mircea Vulc, veritabili împătimiți ai baschetului, am scris la timpul oportun. Vom remarca astăzi doar cîteva momente fundamentale. Începutul deci, promovarea în divizia A, viața grea la începutul „carierei" pe prima

scenă baschetbalistică a țării (acest moment ar merita o carte datorită nenumăratelor peripeții, mai mult sau mai puțin ortodoxe ale echipei și a celor din jurul ei, a atmosferei sui-generis ce exista la „cartierul general" al formației mai precis în casa profesorului Flaviu Stoica care juca și rolul de „salon de protocol" etc.), formarea și consolidarea unei echipe de bun nivel — practicantă, întotdeauna, a unui joc elegant, subtil și spectaculos, o echipă care a refuzat „măcelul" și mijloacele nesportive de obținere a victoriei — reîntinerirea ei din mers și, în sfîrșit, obținerea unui loc pe podiumul de premiere al campionatului.

Despre condițiile nou create să anunțăm doar că astăzi, după mulți ani în care echipelor românești le-a fost refuzată orice fel de participare în competițiile europene intercluburi, baschetbaliștii din Carpați au posibilitatea să se confrunte direct și benefic cu echipe ce reprezintă tot ce are mai valoros baschetul european la această oră.

Desigur, iubitorilor baschetului sibian le este cunoscut faptul că la data înscrierii echipei în „Cupa Cupelor" componența ei era alta. A urmat o serie de plecări sau renunțări, multe dintre acestea neașteptate. Pe unele dintre ele, cel puțin trei la număr, nu ne sfiim a le categorisi așa cum sînt, adică neloiale. În fața faptului împlinit cei doi tehnicieni de la cîrma echipei și-au „suflecat din nou mînecile" încercînd să treacă la reconstruirea rapidă a echipei. Greutatea insurmontabilă, însă, s-a dovedit a fi, ca și la alte sporturi, sărăcia valorilor autentice, stare de fapt generată de condițiile mai mult decît precare și de atenția „de mîna opta" față de pregătirea tinerei generații.

Desigur, situația nu poate fi considerată catastrofală cum pe ici pe colo, au încercat și mai încearcă să strecoare ideea cîțiva „binevoitori". Țenter, Muntean și Corui, reprezentanții de vîrf ai tinerei generații de baschetbaliști, jucători solicitați la lotul național, reprezintă trei piese de bază, de valoare și de mare perspectivă în angrenajul echipei. Pelger — în pofida timpului lung „afectat" confirmării — este un jucător care va oferi — sîntem convinși — măsura valorii autenticului său talent. Tordai este, fără îndoială, un element de certă perspectivă. Chirilă, poate, prin experiența sa competițională dublată de ambiția de a demonstra că nu întîmplător a fost doi ani coșgeterul României, să fie extrem de util echipei, mai ales în momentele „încrîncenate" ale unor partide. Recorean privește de pe poziția juniioratului integrarea rapidă în echipă. Dancea și Kincses au încă posibilitatea de a deveni mult mai utili echipei. Evident, pentru cei ce cunosc echipa, această enumerare nu are darul să răspundă unei întrebări esențiale. Ce facem pentru a mai avea un pivot de clasă?

BASCHET

La această întrebare răspunsul se va mai lăsa așteptat.

Așadar, „botezul" european îl primește o echipă tînără, fortuit remaniată, dar care practică un baschet care deja a început să stîrnească invidie în arenele sportive.

Dar fiindcă „botezul" presupune apă, zic mucaliții că sibienii vor intra serios la... dumneaei. Nu-i nimic. Depinde la ce apă intri. Una e Virtus Knorr Bologna, cîștigătoarea „Cupei Cupelor", deci apă curată pînă la... posibilități (e drept că de prea multă ți se cam apleacă) și alta e Automatica-Progresul, care este drept, tot apă curgătoare, dar cu elemente predominante de... gîrlă.

Acestea fiind zise, se cade, în spiritul obiectiv necesar, să subliniem că șansele echipei noastre nu pot fi decît cele la care le dă dreptul să aspire valoarea actuală a lotului la care se adaugă dăruirea, pasiunea și dîrzenia cu care vor fi capabili să abordeze partida.

Oricum, a te lupta cu cei mai buni dintre cei buni nu poate fi decît un lucru mai mult decît folositor. Și, pe deasupra, și plin de învățăminte. Iar pentru spectatori, un spectacol de zile mari, un adevărat regal baschetbalistic.

Și, la urma urmei, forțînd puțin nota și dînd frîu liber simțului umorului, cu care românii au fost dăruiți din belșug, să punem o întrebare: care este singura echipă românească de baschet masculin calificată în turul al doilea al unei competiții europene?

C.S.U. Balanța Sibiu. Quod erat demonstrandum?

Să primim, deci, cu bucurie și aplauze pe puternicii noștri parteneri de întrecere, să le privim și să le apreciem jocul, neuitînd să ne susținem permanent favoriții, acești avînd acum mai mult ca oricînd, nevoie de sprijinul moral al suporterilor lor.

Bun venit Virtus Knorr Bologna!
Succes C.S.U. Balanța!
Festinul poate începe.

Programul meciurilor optimilor de finală ale Cupei Cupelor

în 23 octombrie 1990

Durox Leuven — YMCA Lanti (Leven)
Bestmate Arkides Haarlem — Pitch Cholet Baschet (Haarlem)
C.S.U. Balanța Sibiu — Virtus Knorr Bologna (Brașov
A.B. Contern — C.A.I. Zaragoza (Contern)
Dozsa M.T.E. — Dinamo Moscova (Kormend)
Parabance S.K. — Steaua Roșie (Istanbul)
Sunderland — Paok A.C. Coplam (Sunderland)
W.K.S. Slask — Hapoel Gailil (Wroclaw)

în 30 octombrie 1990

YMCA Lahti — Durox Leuven (Lahti)
Pitch Cholet Baschet — Bestmate Arkides Haarlam (Cholet)
Virtus Knorr Bologna — C.S.U.Balanța Sibiu (Bologna)
C.A.I. Zaragoza — A.B. Contern (Zaragoza)
Dinamo Moscova — Dozsa M.T.E. (Moscova)
Steaua Roșie — Pasabance S.K. (Belgrad
Paok A.C. Coplan — Sunderland (Saloni)
Hapoel Gailil — W.K.S. Slask (Kfar Blum)

Partidele cu Virtus văzute de:

MIHAI CORUI, căpitanul echipei: „Ca junior am mai participat la competiții internaționale, inclusiv la nivel european. Ca senior, împreună cu echipa, înregistrez astăzidebutul. Fără a folosi vorbe mari și angajamente asigur toți iubitorii baschetului, cu precădere pe statornicii noștri suporteri, că în limita puterilor și valorii noastre actuale nimic nu ni se va părea foarte greu pentru a le aduce o cît de mică bucurie și satisfacție.

MIRCEA VULC, antrenor secund: „Am crezut întotdeauna în posibilitățile de autodepășire ale tinerilor. Cred în această echipă tînără și promițătoare, fără a-i supraestima șansele în raport cu valoarea de talie europeană a adversarilor ei. Dar sînt convins că nu vom fi „o pradă ușoară", că băieții vor lupta cu nobilă

dăruire și dîrzenie pentru a se situa la înălțimea jocului reputaților lor adversari.

Și, chiar dacă sînt foarte subiectiv, sper ca băieții noștri să nu cunoască o înfrîngere foarte usturătoare, chiar dacă precedentele au fost înregistrate în turul I al competițiilor masculine europene intercluburi, de unele echipe românești".

FLAVIUS STOICA, antrenor principal: „Despre dificultatea partidelor nu este cazul să vorbesc. Impresionanta carte de vizită a partenerilor de întrecere vorbește de la sine. Am speranța că tinerii mei jucători vor avea o prestație la nivelul posibilităților lor maxime. În aceste condiții sînt convins că spectatorii vor avea ce vedea, vor asista la o partidă de baschet, în care pe teren se află două echipe, nu numai una. Speranțele mele se bazează în mare parte și pe concluziile desprinse din participarea la turneul internațional de la Klagenfurt — Austria, din luna septembrie.

Am întîlnit acolo cîteva echipe puternice, desigur nu de calibrul cîștigătoarei „Cupei Cupelor" Virtus Knorr Bologna — bine cotată în planul baschetului european. Rezultatele obținute, dar mai ales jocul echipei, mă fac să sper, chiar să cred, că după dubla partidă cu Virtus nu vom fi nevoiți a spune: „Soarta noastră fuse crudă de astă dată".

Aș fi vrut să pot spune că în prima partidă vom încerca să materializăm avantajul terenului propriu. Din păcate nu o pot face, deoarece precum se știe, Sibiul neavînd o sală corespunzătoare, partida de acasă se dispută ... la Brașov.

Oricum în tentativa noastră de a ne comporta onorabil contăm, în această primă partidă, pe sprijinul moral al iubitorilor baschetului, pe care cred că cei aproape 150 de km distanță între Sibiu și locul desfășurării partidei nu îi vor împiedica să fie prezenți la Brașov.

Am pregătit cu atenție partida, desigur în condițiile în care adversarul ne este total necunoscut.

Dacă unul din antrenorii echipei italiene a vizionat partida noastră cu Steaua de la

Sibiu, noi nu am făcut același lucru din motive pe care, cred, nu trebuie să le mai explic.

Doresc să mulțumesc, cu această ocazie, tuturor celor care ne-au ajutat efectiv să pregătim aceste partide, amabilelor și îndatoritoarelor noastre gazde din Brașov, conducerii clubului și nu în ultimul rînd sponsorului nostru, cotidianul independent „TRIBUNA". și Întreprinderii „Balanța" din Sibiu.

Iubitori ai baschetului

Marți, la Brașov trebuie să fim la înălțimea așteptărilor pe care tînăra formație C.S.U. și le pune în noi, în competiția cu deținătoarea Cupei Cupelor. Să ne întîlnim în Sala Sporturilor din Brașov cu gîndul de a fi omul de bază al echipei!

Pagină realizată de:
Octavian RUSU

Mecanică fină Bucureşti — Gaz metan Mediaş 2-1 (1-1)

Prima repriză s-a desfăşurat pe un vînt puternic care i-a avantajat pe bucureşteni, aceştia obţinînd 6 cornere faţă de doar unul al oaspeţilor. În min. 5, reţinem primul corner al gazdelor rămas fără rezultat şi, imediat, contraatacul gazist, dar Popescu nu reuşeşte să marcheze. Urmează un nou corner al gazdelor. Munteanu centrează în careu iar **Beldie** înscrie cu capul (min. 6). În continuare — joc de uzură, ambele echipe forţînd cartea atacului. Ratează Dragne (min. 15) şi Pisău (min. 20), apoi Handrea iroseşte şi el o bună situaţie. În min. 43 — acţiune reuşită a oaspeţilor: Ţiglariu îl găseşte pe Cenan şi acesta, de la 18 m, şutează spre poartă, portarul prinde, se grăbeşte să degajeze şi scapă balonul în plasă: 1—1.

Repriza a doua începe în nota de dominare a gazdelor şi în min. 60 beneficiază de o lovitură liberă indirectă în careul medieşean: după o pasă scurtă **Beldie** înscrie din nou prin zidul gaziştilor. În continuare Gazul metan domină, încearcă să egaleze, dar gazdele se apără cu disperare. Astfel echipa medieşeană este învinsă din nou la limită. Cu excepţia fazei din min. 60 — cînd s-a pripit — bun arbitrajul lui D. Pura (Dej). Cartonaşe galbene: Popescu şi Nica, respectiv Biro.

Gag metan: Roşca — Handrea, Biro, Bungărdean, Solomon — Savu, Ologu, Cenan (min. 75, Bancheş) — Năstase, Ţiglariu, Ferenţ-Popescu.

Cornel FUGACIU

Şoimii I. P. A. – Electroputere 1-0

(urmare din pag. I)

mensă ocazie a craiovenilor (min. 80) ratată de Calafeteanu, mingea respinsă de Szebin ajunge la Munteanu, care, pe contraatac nu mai are forţa de a loba balonul peste portarul ieşit dintre buturi. Se părea că ambele echipe sînt mulţumite cu scorul alb, dar a venit min. 86 cînd Armenean — foarte bun în acest meci — execută perpendicular pe poartă o lovitură de la 30 m, Coldea, ca un „vulpoi" ştergînd mingea cu creştetul capului în plasă, aducînd dreptatea care se impunea. Şoimii au totuşi „rezerve".

Şoimii I.P.A. a evoluat în formaţia: Szebin — Armenean, Danciu, Ştefan, Ştef, Floarea, Tenghea, I. Gheorghe (min. 85, Berta), Coldea, Caşoltan, Munteanu.

PE SCURT... PE SCURT...

● **FOTBAL, div. B, seria I:** Poiana — Gloria Galaţi 1—1; Ceahlăul — Unirea Focşani 1—1; Prahova — C.S.M. Borzeşti 1—0; Callatis — Aripile 2—1; Olimpia R.S. — C.S.M. Suceava 1—0; Poli. Iaşi — Fortus 2—1; Unirea Slobozia — Siretul 4—0; Oţelul Galaţi — Steaua Mizil 4—0; Gloria Buzău — Foresta 6—4. ● **Seria a II-a:** C.S. Tîrgovişte — Met. Slatina 2—0; Progr. Buc. — F.C.M. Caracal 3—3; Şoimii I.P.A. — Electroputere 1—0; Montana — Sp. 30 Dec. 0—0; C.F. Drobeta — Chimia Rm. Vîlcea 2—2; Tractorul — I.C.I.M. 0—0; Mec. fină — Gaz metan 2—1; Pandurii — Flacăra 1—0; Minerul Motru — Autobuzul 4—0. **Seria a III-a:** C.F.R. Timiş. — A.S.A. 3—1; Armătura — Met. Cugir 2—0; C.I.L. Sighet — C.S.M. Reşiţa 2—1; Strungul — Vulturii 3—1; Gloria Reşiţa — Chimica 3—1; Olimpia S.M. — Aurul 2—1; Met. Bocşa — Progresul Timis. 2—0; Vagonul — U.T.A. 2—4; Unirea A.I. — F.C. Maramureş 2—1. ● **DIVIZIA C: Electromureş Tg. Mureş — Carpaţi Mirşa 3—1 (1—0).** Pentru oaspeţi a înscris Văcaru. ● **C.S.U. Mecanica Sibiu — Electrometal Cluj 2—0 (0—0).** Au marcat: Sorin Popa I (min. 53) şi Botar (min. 80). Gazdele au trimis de două ori balonul în bară prin Constantin şi Lomnăşan. ● **RUGBY, div. B. Carpaţi Mirşa — Transportul Tg. Mureş 75—0 (40—0).** Victorie zdrobitoare a elevilor lui Marian Zamfir care au reuşit nu mai puţin de 15 eseuri!

BASCHET, DIVIZIA A (m)

I.C.E.D. BUCUREŞTI – C.S.U. BALANŢA SIBIU 103–87 (56–36)

De mult nu am mai văzut tînăra noastră echipă jucînd cu atîta lipsă de convingere şi aplomb ca în meciul de la Bucureşti cu I.C.E.D. O replică anostă, o apărare sub orice critică, imprecizie exasperantă a aruncărilor la coş, iată elementele repetiţiei generale pentru partida cu Virtus Knurr Bologna, din „Cupa Cupelor", de marţi, 23 octombrie la Braşov. Nu ne rămîne decît speranţa superstiţiei din teatru, unde se spune că o repetiţie generală slabă aduce succesul la premieră. Succes care, în acest caz, înseamnă o comportare meritorie, demnă în faţa unui adversar de superclasă.

Egalitatea pe teren şi pe tabela de scor s-a menţinut pînă în min. 6, moment în care sibienii „au dispărut" de pe teren dînd posibilitatea gazdelor să se detaşeze confortabil şi să înregistreze la pauză o diferenţă de 20 de puncte în favoarea lor.

În repriza a doua, am crezut, pînă în min. 34 (scor 85—76) că sibienii vor schimba soarta partidei. În acest minut are loc, însă, ratarea a 4 lovituri libere, iar apoi, la una din puţinele recuperări la panou, o nouă ratare a unei aruncări de 3 puncte, în aceste condiţii echipierii de la I.C.E.D. tranşînd definitiv soarta partidei în favoarea lor, 98—80 în min. 38 şi 103—87 la finalul partidei. O singură evidenţiere, Tordai. Au înscris: Tordai (24), Muntean (14), Ţenter (14), Chirilă (12), Corui (12), Pelger (9) şi Kincses (2).

Octavian RUSU

VOLEI, DIV. A (f)

C.S.M. Libertatea Sibiu-G.I.G.C.L. Braşov 3—0, dar mai trebuie lucrat!

În sfîrşit, după o lungă pauză competiţională, iubitorii voleiului s-au reîntîlnit cu echipa lor de suflet, C.S.M. Libertatea care a primit replica voleibalistelor noii promovate G.I.G.C.L. Braşov, învinzătoatoare în prima etapă cu 3—2 în faţa Daciei Piteşti. A fost o victorie clară, muncită, încheiată de elevele antrenorilor prof. Marius Gheorghiţă şi Traian Prişcă în 60 minute de joc. Am asistat la un prim set mai echilibrat, încheiat cu scorul de 15—12 în favoarea echipei sibiene (în 27 minute). Seturile următoare au revenit destul de uşor gazdelor cu 15—4 şi, respectiv, 15—5. Trebuie scos în evidenţă faptul că, deşi învingătoare, voleibalistele noastre au avut totuşi şi unele carenţe, mai ales în primul set, cînd blocajul a fost ineficient, iar zona liniei a II-a foarte fragilă. Aceste carenţe sperăm că vor fi rezolvate la antrenamente, mai ales că duminică, tot la Sibiu, adversarele sibiencelor vor fi voleibalistele de la Oţelul Tîrgovişte, echipă care, în ultimul campionat, au cîştigat chiar la Sibiu. Iată formaţia (fără nici-o schimbare) care a jucat: Carmen Nicolae, Anca Besta-Prişcă, Elena Negulescu, Otilia Szentkovics-Păsărică, Liliana Bodi, Teodora Pojoga. Au condus un meci fără probleme Vasile Pavel (principal) din Bucureşti, ajutat la fileu de Vasile Buşe din Zalău.. **(I. I.)**

HANDBAL, DIV. B (f)

Nitramonia Făgăraş — C. S. M. Independenţa Cedonia Sibiu 18-27 (6-12)

În cadrul primei etape din returul campionatului, handbalistele de la C.S.M. Independenţa Cedonia Sibiu au jucat la Făgăraş în compania formaţiei locale Nitramonia pe care au învins-o cu 27—18. Deşi meciul în prima repriză a fost de factură modestă, sibiencele angrenîndu-se în jocul gazdelor, în partea a doua, nivelul partidei a fost mai dinamic pe fondul superiorităţii manifestate de echipa oaspete prin jocul mai eficient în atac, finalizat cu goluri spectaculoase. Pentru echipa sibiană au înscris: Tătar-Păiş 9, Buta 6, Oană 5, Mohanu 3, Muşat 2 şi Nagy 2. Gazdele au avut în Pănăzan cea mai eficace jucătoare (a înscris 13 goluri). Partida a fost arbitrată de D. Andrei şi I. Pop din Bucureşti. În urma acestei victorii, handbalistele sibience ocupă locul 2 în clasament, cu următorul punctaj: 8 6 0 2 210:158 20 p. Duminică, 27 octombrie, în sala Armatei, de la ora 10, va avea loc derbiul seriei C dintre formaţia C.S.M. Independenţa Cedonia Sibiu şi lidera clasamentului, Voinţa Rm. Vîlcea. **(I. ILIE)**

Campionii judeţeni la popice

Marţi, 16 oct. 1990, pe arena de popice de la Casa de Cultură a Sindicatelor Sibiu s-au desfăşurat finalele campionatului judeţean de popice la individual şi perechi. La aceste finale trebuia să participe popicarii calificaţi în urmă cu o săptămînă, mai precis joi, 11 oct. 1990 la campionatele municipale Sibiu şi Mediaş.

La şedinţa tehnică s-au prezentat doar popicarii din Sibiu, cei din Mediaş fiind reprezentaţi de un delegat care a înştiinţat comisia tehnică de neprezentarea medieşenilor din cauza dificultăţilor materiale cu care se confruntă.

Finalele au fost disputate. S-au lansat 200 bile mixte, în urma cărora au fost desemnaţi următorii cîştigători:

Juniori, individual: 1. Polianschi Viorel (Sănătatea-C.F.R. Sibiu) — 857 p.d.; 2. Iustin Gheorghe (Sănătatea-C.F.R. Sibiu) — 810 p.d.; 3. Ciontea Daniel (Textila Cisnădie) — 796 p.d.

Perechi, juniori: 1. Polianschi Viorel şi Iustin Gheorghe (ambii Sănătatea-C.F.R. Sibiu) — 1 667 p.d..

Seniori individual: 1. Stoica Aurel (Electrica Sibiu) — 845 p.d.; 2. Mailat Liviu (Sănătatea Sibiu) — 837 p.d.; 3. Haran Silvestru (Sănătatea-C.F.R. Sibiu) — 828 p.d.

Perechi seniori: 1. Stoica Aurel şi Popirad Ion (Electrica Sibiu) — 1 666 p.d.; 2. Mailat Liviu (Sănătatea Sibiu) şi Mănăstireanu Victor (Poligrafia Sibiu) — 1 646 p.d.; 3. Haran Silvestru şi Sasu Vasile (ambii Sănătatea-C.F.R. Sibiu) — 1 629 p.d.

C. VASILE

Săptămîna TV

LUNI

22 octombrie 1990

13,50 Horoscopul zilei. 14,00 Actualităţi. 14,10 Video-satelit. 15,10 Preuniversitaria. 16,00 Emisiunea în limba maghiară. 19,00 Tezaur. 19,40 Desene animate. 20,00 Actualităţi. 21,00 Cronica Parlamentului. 21,15 Adevărul despre fostele trupe de securitate. 22,20 Teatru Tv. Integrala Shakespeare. „Timon din Atena" de William Shakesspeare (I). Premieră pe ţară. 23,30 ReprIza a treia. 0,00 Actualităţi. 0,05 Patrimoniu... uitat. 0,25 Music box.

MARŢI

23 octombrie 1990

9,00 Video-satelit. 10,00 Actualităţi. 10,10 Horoscopul zilei. 10,20 Avanpremieră. 10,30 Interferenţe (reluare). 11,10 Vîrsta a treia (reluare). 11,35 Caleidoscop cetăţenesc. 12,00 Copiii noştri — viitori muzicieni. 13,00 „Constituţia, această delicată balanţă". (Ultimul episod). Film realizat de studiourile de televiziune din S.U.A. 14,00 Actualităţi. 14,10 Medicina pentru toţi. 14,30 Casa şi grădina. 14,50 Preuniversitaria. 15,30 Teleşcoală. 16,00 Dedicaţii muzicale. 16,20 Convieţuiri. 16,50 Noi şi calculatorul. 17,05 De ce-i lăsat dorul dor.... 17,30 Măria sa natura. 17,50 Ferestre spre lume. 18,20 Cheia succesului. Producţie a studiourilor de televiziune din S.U.A. 18,45 Studioul şlagărelor. 19,00 Puncte de vedere. 19,40 Desene animate. 20,00 Actualităţi. 21,00 Cronica Parlamentului. 21,15 Telecinemateca: „Mai tare ca Diavolul". Producţie a studiourilor americane. Premieră pe ţară. 22,55 Voci româneşti în festivaluri muzicale internaţionale (II). 23,25 Salut, prieteni! (I). 0,15 Actualităţi. 0,20 Salut, prieteni! (II).

MIERCURI

24 octombrie 1990

9,00 Video-satelit. 10,00 Actualităţi. 10,10 Horoscopul zilei. 10,20 Avanpremieră. 10,30 Oamenii de lîngă noi. 11,10 Film serial (reluare): „Verdi". Episomuzică. 13,00 Jazzdul 3. 12,00 Ora de magazin. 14,00 Actualităţi. 14,10 Documentar ştiinţific. 14,25 Fotbal: transmisiuni directe din cupele europene inter-cluburi. 16,50 Forum. 17,15 Studioul „E" 17,40 15-16-17-18. 18,20 Reflector. 18,45 Caietul de muzică. 19,00 Puncte de vedere. 19,40 Desene animate. 20,00 Actualităţi. 21,00 Cronica Parlamentului. 21,15 Ziua O.N.U. 21,30 Fotbal: Montpellier-Steaua în „Cupa Cupelor". Transmisiune directă de la Montpellier. 23,15 Roman-foileton: „Moştenirea familiei Guldenburg". Seria a III-a. Episodul 8. 0,00 Actualităţi. 0,10 Muzicorama.

JOI

25 octombrie 1990

9,00 Video-satelit. 10,00 Actualităţi. 10,10 Horoscopul zilei. 10,25 Confluenţe (reluare). 11,15 Roman-foileton: „Moştenirea familiei Guldenburg". Seria a III-a. Ep. 8. 12,00 Ora de muzică. 13,00 Avanpremieră. 13,10 Arte vizuale (reluare). 14,00 Actualităţi. 14,10 Audio-viziual studio. 14,30 Mondomuzica. 14,50 Preuniversitaria. 15,30 Teleşcoală. 16,00 Dedicaţii muzicale. 16,20 16,20 S.O.S. Natura! 16,50 Trurli... Trurli. 17,20 În obiectiv: societatea. 18,20 Civilizaţie montană. 18,45 Sus pe Muntele Cindrelul. Poem pastoral interpretat de ansamblul „Bujor de munte" din comuna Jina, judeţul Sibiu. 19,00 Puncte de vedere. 19,40 Desene animate. 20,00 Actualităţi. 21,00 Cronica Parlamentului. 21,15 Film artistic: „Copaci înalţi". Producţie a studiourilor americane. Premieră. 23,15 Telesport. 23,45 pe ţară. 22,45 Televiziunea vă ascultă! Cultura în lume. 0,15 Actualităţi. 0,20 Serenadă nocturnă.

VINERI

26 octombrie 1990

9,00 Video-satelit. 10,00 Actualităţi. 10,10 Horoscopul zilei. 10,20 Avanpremieră. 10,30 Oraşe şi civilizaţii (reluare). 11,10 Film serial (reluare): „Ultimul meu vis va fi pentru tine!". Episodul 5. 12,00 Ora de muzică. 13,00 Vîrstele peliculei (reluare). 14,00 Actualităţi. 14,10 Video-satelit. 14,40 Preuniversitaria. 15,20 Limba noastră. 15,50 Dedicaţii muzicale. 16,10 Tragerea Loto. 16,20 Tele-clip. 16,35 Emisiunea în limba germană. 18,35 Economia încotro? 19,00 Puncte de vedere. 19,40 Desene animate. 20,00 Actualităţi. 21,00 Roman-foileton „Moştenirea familiei Guldenburg". Seria a III-a. Ep. 9. 21,45 În faţa naţiunii. 22,25 Simpozion. 23,10 Gaudeamus. 23,55 Actualităţi. 0,00 Jazzfan. 0,50 Top-rock.

SÎMBĂTĂ

27 octombrie 1990

8,00 Micul dejun Tv. 9,00 Pro Patria. 10,00 Actualităţi. 10,10 Dosarele istoriei. 10,30 Viaţa spirituală. 11,45 Rubrici din emisiunile în limbile maghiară şi germană (reluare). 12,45 Roman-foileton (reluare): „Moştenirea familiei Guldenburg". Seria a III-a. Ep. 9. 13,30 Ora de muzică. 14.20 Actualităţi. 14,30 Teleclubul de sîmbătă. 17,30 Mapamond. 18,00 Tip-top, Minitop. 19,00 Melodii îndrăgite. 19,15 Teleenciclopedia. 20,00 Actualităţi. 20,40 Viaţa parlamentară. 21,05 Film artistic: „Cavalerul albastru". Producţie a studiourilor americane. Premieră pe ţară. 22,25 Telesport. 22,55 Invitaţi în studioul I. 23,45 Actualităţi. 23.50 Film serial: „Străzile din San Francisco". Uultimul episod. 0.45 Videodiscoteca.

DUMINICĂ

28 octombrie 1990

8,00 Micul dejun Tv. 9,00 Universul copiilor. 10,00 Actualităţi. 10,10 Film serial pentru copii: „Lassie" Ep. 23. 10,35 Lumină din lumină. 11,30 Viaţa satului. 12,30 Hora satului. la Vaţa de Jos (Hunedoara). 13,00 Actualităţi. 13,10 Descoperirea planetei. 13,30 Video-magazin. 17,45 Z × 7. Evenimentele interne ale săptămînii. 18,15 Film serial: „Pavilioane îndepărtate". Episodul 3. 19,15 Invitatul săptămînii. 20,00 Actualităţi. 20,40 Atlas. 21,00 Maeştrii teatrului românesc. 22,30 Încearcă-ţi norocul! 23,10 Show-ul de duminică. 0,00 Actualităţi.

BIBLIOTECA „ASTRA"

Faceți loc, Faceți loc

INTERU-I pe primul loc!

Tribuna Sporturilor

Anul I
nr. 34
29.X—4.XI
1990
4 pagini
2 lei

SUPLIMENT SĂPTĂMÎNAL DE INFORMARE SPORTIVĂ AL COTIDIANULUI INDEPENDENT TRIBUNA

SIBIUL—merituosul lider al Diviziei A!

F. C. Inter Sibiu — Petrolul Ploiești 4-2 (2-0)

A fost frig ieri la Sibiu, a mai suflat și un vînt rece, dar cîteva mii de suporteri interiști s-au încălzit la „flacăra" fotbalului, salutînd în final nu doar victoria anticipată a echipei lor de suflet, ci și performanța ei de excepție, atît de pitoresc scandată de „tribune": „Faceți loc, faceți loc / Interu-i pe primul loc!" Într-adevăr, învingîndu-și oboseala acumulată în solicitantul meci cu O.F.I. Creta, echipa sibiană a dat din nou măsura valorii ei într-o dispută deloc comodă cu o formație ploieșteană dispusă la efort, harnică și ambițioasă, și care are meritul de a fi jucat deschis, pe atac, chiar și atunci cînd scorul (3—0) ar fi obligat-o, cum zicea poetul, să-și apere „sărăcia, și nevoile, și neamul".

Trebuind să joace, în prima repriză, contra vîntului, interiștii au accelerat cu toate liniile, dar unele nesincronizări în treimea adversă, o anume grabă și, nu în ultimul rînd, mobilitatea defensivei petroliste l-au transformat în... șomer pe portarul Liliac. Ba mai mult, în minutele 15 și 24, la capătul unor atacuri iuți, Mocanu și Negoiță i-au dat emoții lui Blid, cum se va întîmpla și în min. 38, deci la 0—0, cînd același Blid va para norocos reluarea vicleană a aceluiași Negoiță .Mai clare, în contul gazdelor, au fost fazele din min. 25 cînd voleul lui Burchel a trecut pe lîngă țintă (Liliac era „fixat"), min. 32, cînd Văsîi a reluat cu capul din șurub, trimițînd pentru prima dată balonul pe spațiul porții ploiștene și min. 39, cînd Burchel a șutat din unghi închis și Liliac a respins de la rădăcina barei. Inevitabilul se va produce în min. 41, atunci cînd Laurențiu a centrat de pe dreapta, Ștefan a respins în față și Burchel a șutat imparabil, cu stîngul, în plasă: 1—0. Peste două minute, același Burchel va prelua în careu balonul centrat de Laurențiu și-l va loba, inteligent, peste Liliac, ridicînd scorul la 2—0.

Tranșant, pe atac se joacă de ambele părți și în repriza secundă, așa că era imposibil să nu mai vedem... goluri. Îl reușesc, mai întîi, sibienii, în min. 57, atunci cînd Laurențiu execută impecabil o lovitură liberă de la cca 20 metri și... 3—0. În min. 82, la prima atingere a balonului, Panait, abia intrat, se duce ca o furtună pe centru, nimeni nu-i stă în cale și... 3—1. Va fi, în min. 87, 3—2, Oct. Grigore taxînd ieșirea nesincronizată la ofsaid a defensivei sibiene, iar în ultimul minut, după o contră a lui Predatu, excelentul Zotincă va fixa scorul final la 4—2. Se anunță, așadar, un meci mare, în etapa viitoare, la Hunedoara, membrii galeriei întrunindu-se marți, 30.X, ora 17, la stadionul „Municipal" pentru a perfecta o excursie la partida cu Corvinul. Au arbitrat corect M. Niculescu, la centru, D. Petrescu (ambii din București) și Șt. Ursu (Suceava).

Antrenorii **V. Hizo** și **Gh. Țurlea** au aliniat formația: **Blid — Cotora, Mihali, B. Bucur, Stănescu — Zotincă, Laurențiu, Mărgărit** (accidentat și înlocuit, în min. 46, de **Predatu), D. Munteanu** (convocat la prima echipă reprezentativă!) — **Burchel** (min. 85, Demian), **Văsii. PETROLUL:** Liliac — Catinca, **Pitulice**, Ștefan, Ruse — **Oct. Grigore, Matei**, Mocanu (min. 62, Drăgan), Ursea — **Dudan**, Negoiță (min. 79, Panait).

Mircea BIȚU

La tineret: **F.C. Inter — Petrolul 2—1 (2—1).** Joc de luptă între două echipe cu frumoase perspective .Pentru sibieni a marcat R. Luca în min .15 și 25. Antrenorul Jan Gavrilă a utilizat formația: Nedelcu — Tolciu, Comăniciu, Sobius, Negrea — Popența, Jijie (min. 55, Terchilă), Argintaru, Miuță (min. 80, Tălvan) — R. Luca, Cîșmăroiu.

M. B.

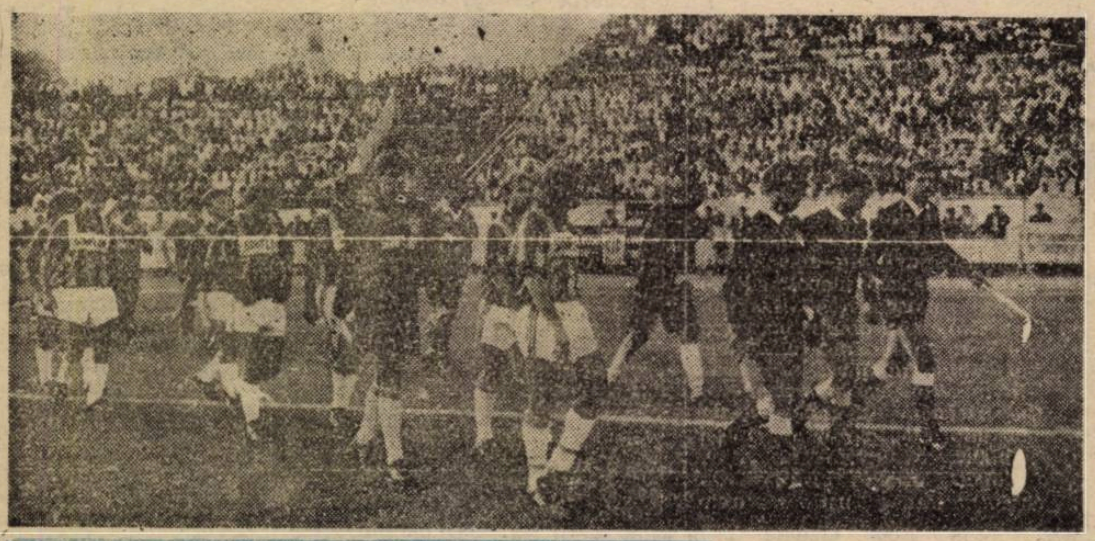

„Saniflor", o firmă norocoasă pentru F.C. Inter

Clasament, divizia A

1. F.C. INTER SIBIU	**11**	**8**	**0**	**3**	**21-13**	**16 (+4)**
2. Steaua București	11	6	3	2	23- 9	15 (+5)
3. Universitatea Craiova	11	6	3	2	20- 9	15 (+5)
4. Dinamo București	11	6	3	2	13- 6	15 (+3)
5. Poli Timișoara	11	6	3	2	16-10	15 (+3)
6. F.C. Farul	11	4	5	2	15- 9	13 (+1)
7. F.C.M. Brașov	11	5	2	4	18-14	12 (+2)
8. F.C. Argeș	11	5	2	4	16-14	12 (0)
9. Corvinul Hunedoara	11	6	0	5	16-16	12 (+2)
10. F.C. Bacău	11	5	1	5	13-12	11 (—1)
11. Gloria Bistrița	11	4	2	5	17-18	10 (0)
12. Petrolul Ploiești	11	4	2	5	12-18	10 (0)
13. Jiul Petroșani	11	4	2	5	15-22	10 (—2)
14. Rapid București	11	3	3	5	19-16	9 (—3)
15. Sp. Studențesc	11	3	3	5	15-20	9 (—1)
16. Progresul Brăila	11	2	3	6	7-17	7 (—3)
17. „U" Cluj	11	1	2	8	9-20	4 (—8)
18. F.C. Bihor	11	0	3	8	4-26	3 (—7)

Pe ultima coloană — „clasamentul adevărului".

VOLEI, DIVIZIA A (f)

Sibiencele — la a treia victorie consecutivă!

C.S.M. Libertatea Sibiu — Oțelul Tîrgoviște 3-0

Așa după cum ne așteptam, adversarele sibiencelor, prin faptul că veneau după o înfrîngere cu 0—3 pe teren propriu în fața echipei Braiconf Brăila, au luptat extrem de mult, mai ales în primele două seturi, pentru a reedita performanța din primăvară cînd au cîștigat cu 3—2 la Sibiu. Echipa C.S.M. Libertatea a intrat hotărîtă să lupte pentru victorie și așa s-a întîmplat. În urma unui joc excelent, cu toate că au mai avut cîteva carențe în apărare și la dublaj, sibiencele au reușit victoria în 67 de minute de joc evidențiindu-se întreaga echipă, mai puțin Liliana Bodi, înlocuită cu Maria Popoviciu. Setul prim este la discreția gazdelor, pe care îl cîștigă cu 15—9 în 27 minute .Setul următor este mult mai dramatic ca evoluție. Conduc sibiencele cu 2—0, sînt egalate la: 2, 4, 6 și 7, iar de aici oaspetele punctează și se ajunge la 11—7 în favoarea lor. Cîteva schimbări inspirate în formula de echipă, unde sînt introduse o parte din rezerve, fac ca voleibalistele noastre să recupereze punct cu punct, egalează la 11—11, ca apoi să nu mai cedeze și să cîștige cu **15—11**, în 26 minute de joc. Ultimul set sibiencele îl au la discreție, pe fondul căderii fizice a oaspetelor, cîștigîndu-l cu **15—3**, în 13 minute și odată cu el meciul cu **3—0**. Prin această nouă victorie (a 3-a consecutivă) voleibalistele de la C.S.M. Libertatea Sibiu ne-au dovedit că atunci cînd vor pot să se mobilizeze și să cîștige. Felicitări! Iată formația folosită de prof. Marius Gheorghiță și Traian Prișcă: **Anca Beșta-Prișcă, Elena Negulescu** (Georgeta Rus-Rebegel), **Carmen Nicolae** (Ileana Băroiu), Liliana Bodi **(Maria Popoviciu), Teodora Pojoga, Ottilia Szentkovics-Păsărică** (Mihaela Sipoș). Au arbitrat: Anghel Dinicu (București) — principal, Mihail Frățilă (Al. Iulia) — secund.

Ilie IONESCU

HANDBAL, DIVIZIA B (f)

Joc excelent, victorie categorică în fața liderei! C. S. M. Independența Cedonia Sibiu — Voința Rm. Vîlcea 31-21 (16-12)

Am asistat duminică, în sala Armatei din Sibiu, la un adevărat recital de handbal în care echipa locală C.S.M Independența Cedonia, printr-un joc de bună factură tehnică, a surclasat pe lidera clasamentului Voința Rm. Vîlcea, neînvinsă pînă acum. Au trecut cam mulți ani de cînd echipa locală ne delecta cu meciuri de calitatea celui practicat duminică! **„Întreaga echipă a funcționat ca un ceasornic, realizînd multe faze electrizante, de nivelul divizionarelor A, încheiate cu goluri de kinogramă"**, ne declara, la încheierea partidei, observatorul federal, cunoscutul arbitru internațional Pandele Cîrligeanu.

Într-adevăr, elevele antrenate de prof. Lucian Albu și Gheorghe Bădianu, au jucat ca la carte devenind, de la meci la meci, o adevărată echipă cu pretenții de divizia A. Este adevărat că la această frumoasă victorie o contribuție mare a adus-o și excelenta formă a portăriței Corina Țincu, care a apărat mingi extrem de grele, printre care și o lovitură de la 7 m. Dacă adăugăm că jucătoarele sibience au șutat de 11 ori în bară, ne putem da seama de superioritatea lor. Iată formația care a jucat, în paranteze nr. de goluri înscrise: Corina Țincu (Elvira Irimie) — Lacrima Nagy, Ana Mohanu (3), Daniela Buta (9), Corina Buică (1), Paula Oană (9), Aurelia Mușat (7), Doinița Păiș (2), Edith Rotar, Elena Popescu. Au arbitrat: Viorel Dan și Ioan Marîș din Cluj. **(I. Ilie).**

BASCHET, DIVIZIA A (m)

C.S.U. Balanța — Politehnica ELBA Timișoara 78-76 (40-31)

Partidă anostă cu un arbitraj pe măsură, în care sibienii au evoluat slab, fără nerv, sub semnul unui dezinteres de neînțeles. Practic, în acest meci, din partea gazdelor se poate spune că a jucat doar Țenter. Restul echipei, probabil cu gîndul în Italia, ne-a oferit un „dolce far niente", o partidă ce a semănat cu întîlnirile duminicale ale old's boy-lor. Singurul element ce a colorat și dinamizat oarecum un spectacol sportiv ratat dînd palpitații puținilor spectatori prezenți în sală, a fost finalul. Din min. 29 (52—52) egalitatea s-a menținut pe tabela de marcaj pînă în ultimul minut de joc. Cu 21 secunde înainte de final, scorul era 76—76, sibienii au mingea și cu o secundă înaintea „încheierii conturilor" Pelger — care cu 48 de secunde înainte de sfîrșitul partidei, la scorul de 76—74, ratase loviturile libere acordate — înscrie două puncte și gazdele obțin, cu „forcepsul", o victorie mai mult decît necesară. Au înscris: Țenter (25), Corui (14), Pelger (10), Chirilă (10), Munteanu (7), Tordai (6) și Kincses (6).

Octavian RUSU

Campionatul județean de fotbal

O etapă dominată de oaspeți

SERIA I

● **Textila — Construcții 2—0 (0—0).** Derbiul etapei a revenit, pe merit, după un joc de foarte bună calitate, textiliștilor din Cisnădie, care și-au dominat partenerii de întrecere. Gazdele, pasînd mult și precis, au controlat cu autoritate mijlocul terenului, de unde au lansat numeroase atacuri, inteligent elaborate, două dintre acestea materializîndu-se prin golurile realizate de M. Truică (min. 50) și C. Voinea (min. 57). ● **Tractorul — Progresul 5—1(3—0).** Confruntarea a fost mult mai echilibrată decît lasă să se vadă scorul. Ambele combatante au pus un accent deosebit pe acțiunile ofensive, gazdele dovedindu-se însă la finalizare mult mai lucide și eficiente. Au înscris: T. Robu (min. 7 și 64), S. Căpățînă min. 16), A. Herciu (min. 53), I. Filip (min. 60), pentru învingători, I. Popa (min. 80), pentru orlățeni. ● **„U" — C.F.R. - I.U.P.S. 4—3 (3—0).** Partidă antrenantă, disputată în limitele unei totale sportivități. Au marcat: E. Stîngaciu (2), I. Peia și D. Băran pentru gazde, V. Codrea (2) și D. Galea pentru feroviari. ● **Cibinul — Bumbacul C. 0—3 (0—2).** Scor de fortfait la Cristian care propulsează echipa învingătoare, proaspăt promovată în acest eșalon pe primul loc al clasamentului seriei. M. Gligor (2) și G. Avram sînt autorii golurilor acestei prețioase victorii. ● **Electrica — Sticla 3—2 (1—0).** După ce au condus cu 3—0 gazdele au depus eforturi serioase pentru a cuceri, în extremis, victoria. Au punctat: V. Cazacu, I. Bunea (din penalti) și G. Stîngă (autogol) pentru sibieni, N. Hașegan (2), din care unul din lovitură de la 11 m, pentru avrigeni. ● **Firul Roșu — Unirea O.S. 1—0 (1—0).** Unicul gol al meciului a fost înscris de I. Iancu în min. 5 din lovitură de pedeapsă.

SERIA a II-a

● **Spicul — Sparta 0—1 (0—1).** La Șeica Mare, pe un teren greu și pe o ploaie rece și deasă, gazdele, în ciuda unei dorințe arzătoare de a învinge, n-au putut depăși o formație mai bine pregătită care a ratat — după deschiderea scorului de către F. Feșteu (min. 6) — cîteva bune ocazii de a se distanța, la unele din acestea opunîndu-i-se inspirat temerarul portar I. Kemendi. La poarta cealaltă omologul său, M. Șurtea, a avut și el cîteva intervenții spectaculoase, parînd printre altele și o lovitură de la 11 m executată de C. Ciora. ● **Record — Progresul 3—3 (1—1).** Mare surpriză la Mediaș unde oaspeții cuceresc un punct prețios, de la un adversare pe care l-au condus de 3 ori, egalarea survenind abia în ultimul minut de joc. Au marcat M. Goloșoiu (min. 15 și 90, din penalti) și M. Core (min. 63) pentru pielari, respectiv V. Savu (min. 9 și 62) și V. Toader (min. 70). ● **Textila — Vitrometan 1—4 (1—2).** Victorie clară a sticlarilor ca urmare a golurilor realizate de de T. Dobai (min. 15, 34 și 57) și A. Vălean (min. 49). Golul de onoare al învinșilor (min. 44) este semnat de V. Enea. ● **Relee — I.T.A.-Geamuri 0—1 (0—0).** Golul înscris de M. Bădic în minutul 75 hotărăște soarta acestui joc, altfel echilibrat. ● **Automecanica — Carbomet 1—0 (0—0).** Partidă de bună calitate între doi adversari bine pregătiți fizic și tehnic. Golul victoriei gazdelor înscris în min. 11 poartă iscălitura lui G. Baier. ● **Visa — Mecanica 1—3 (0—3).** Mediașenii, în evidentă ascendență de formă, și-au asigurat victoria încă în prima repriză, cînd au punctat prin V. Popa (2) și L. Motocea. Tardivă revenirea echipei din Agîrbiciu care a reușit doar să reducă (în min. 67) din scor prin G. Vlad.

V. MARA

Unde dai și unde crapă...

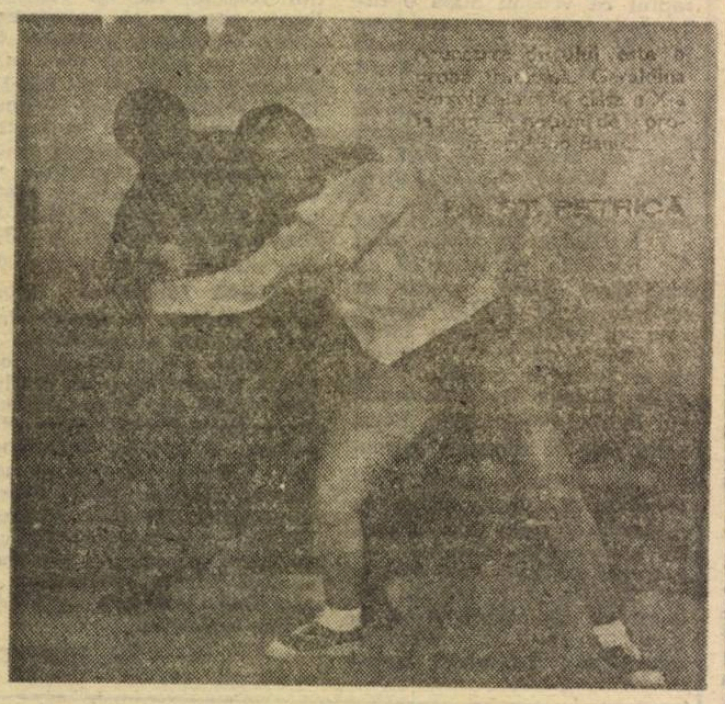

Cine și-ar fi imaginat în urmă cu 28 de ani — cînd a fost făcută această fotografie — că, pe atunci eleva Geraldina Perșoiu în clasa a X-a a Liceului din Giurgiu, nu va face o frumoasă carieră atletică. Numai că... ascunse sînt căile domnului și Geraldina a ajuns nu aruncătoare de disc ci... actriță la Teatrul de Stat din Sibiu. N-a fost rău nici așa!

TENIS

Sfîrșit de sezon în aer liber

Calendarul competițional intern pentru copii și juniori a programat recent ultimele concursuri în aer liber ale anului.

● Aflat la prima ediție, turneul internațional dotat cu **trofeul „Păunul de cristal"** (Bistrița, 26—29.IX.'90) s-a bucurat de participarea unor sportivi de valoare din Ungaria, R.S.S. Moldova și România. Organizatorii și sponsorii competiției (Intr. Mecanica, Intr. de sticlărie, Liga Sindicatelor Libere — toate din Bistrița) au oferit concurenților premii în valoare totală de 25 000 lei și condiții deosebite de cazare, masă și joc. Reprezentanta Sibiului, Diana Nan (A.S. Libertatea), concurînd la categ. 11—12 ani, a ocupat un meritoriu loc V într-o comapnie valoroasă.

● La **„Cupa Autoturisme"** (Timișoara, 3—6.IX.90), tinerii tensimeni de la C.S.Ș. Șoimii s-au aflat în prim-planul competiției. Silviu Tănăsoiu (categ. 8—10 ani), Marian Zamfirescu (categ. 11—12 ani) și Marius Vecerdea (categ. (15—16 ani) au ocupat locul I la categoriile lor de vîrstă, în timp ce Bogdan Gall s-a clasat al III-lea la categ. 15—16 ani.

● În perioada 29 IX—2.X.90 Bistrița și Timișoara au organizat două dintre cele patru concursuri zonale ale **„Criteriului de toamnă"**. Sibienii s-au comportat din nou remarcabil. La Bistrița, la categ. 11—12 ani, Diana Nan a ocupat locul IV, iar la Timișoara, Silviu Tănăsoiu (categ. 8—10 ani) — locul II, Marian Zamfirescu (categ. 11—12 ani) și Marius Vecerdea (categ. 15—16 ani) — locul III și Bogdan Gall (categ. 15—16 ani) — locul IV. Toți acești sportivi ne vor reprezenta la faza finală a „Criteriului". Concursul va avea loc în sală, la Galați, între 18—24 decembrie 1990, scopul lui imediat fiind evaluarea potențialului școlii românești de tenis și și constituirea echipelor naționale, pe categorii de vîrstă, care vor participa în anul viitor la competițiile internaționale.

Adresăm, cu acest prilej, foarte tinerilor noștri sportivi urări de succes în realizarea acestor pași concreți spre marea performanță.

★

Pe parcursul celor șase luni, cît a durat sezonul competițional de tenis în are liber, rubrica „Tenis" găzduită de „Tribuna sporturilor" a prezentat, aproape la zi, parcursul și rezultatele copiilor de la cele două cluburi de nivel național din Sibiu, A.S. Libertatea și C.S.Ș. Șoimii.

Tenismenii sibieni au avut, în general, comportări bune, fiind mereu „abonați" la locurile fruntașe în concursurile la care au participat. În această perspectivă, plecînd de la existența în Sibiu a unui nucleu de jucători valoroși, capabili de rezultate din ce în ce mai bune, în ideea propulsării tenisului printre disciplinele sportive cu pondere în județul nostru, lansăm un apel către toți cei care iubesc cu adevărat tenisul și doresc să se implice în dezvoltarea lui, aici în mijlocul țării, să ia legătura cu domnii Emil Pantazopol (A.S. Libertatea) și Dorin Cismaș (C.S.Ș. Șoimii), cu conducerile celor două cluburi și cu semnatarul acestor rînduri (la telefon 3 41 00, int. 211, 169, 179).

Așteptăm de la dumneavoastră o gamă largă de idei, sugestii, posibilități de sponsorizare a activității și a competițiilor. Sibiul este printre puținele județe din țară care nu și-au creat, după revoluție, cadrul organizatoric în domeniul tenisului (comisia județeană de specialitate) pe lîngă Direcția Sporturilor. Dacă vechea comisie județeană de tenis de pe lîngă fostul C.J.E.F.S. se simte în stare să facă acum și în viitor ceva palpabil pentru tenis este rugată să iasă la rampă.

Copiii care doresc să practice tenisul sînt așteptați să ia cu asalt bazele „Confecția" (în spatele bazinului „Olimpia") și „Libertatea" (lîngă stația PECO, Șos. Alba Iulia), acum cît timpul este încă bun. Invităm pe toți părinții care văd în copiii lor o nouă Virginia Ruzici, un nou Ion Țiriac sau, poate, un nou Ilie Năstase, să le dea tot concursul. Avînd o bază largă de selecție, tenisul românesc poate beneficia în următorii ani de jucători de valoare, descoperiți și formați pe aceste meleaguri.

Coloanele rubricii „Tenis" îi vor ține la curent pe cititori cu toate inițiativele și propunerile venite de la cei care vor să dea o mînă de ajutor la dezvoltarea tenisului.

Ciprian T. NAN

Săptămîna TV

LUNI
29 octombrie 1990

13,50 Horoscopul zilei. 14,00 Actualități. 14,10 Video-satelit. 15,10 Copiii noștri — viitori muzicieni. 15,40 Avanpremiera săptămînală Tv. 16,00 Emisiunea în limba maghiară. 19,00 Tezaur. 19,40 Desene animate. 20,00 Actualități. 21,00 Cronica Parlamentului. 21,15 Teatru Tv: Integrala Shakespeare „Timon din Atena" de W. Shakespeare. (II). Producție a studiourilor engleze B.B.C. Premieră pe țară. 22,15 Ferestre spre lume. 22,55 Repriza a treia. 23,35 Patrimoniu. 23,55 Actualități. 0,00 Avanpremieră Tv. 0,20 Music-box.

MARȚI
30 octombrie 1990

9,00 Video-satelit. 10,00 Actualități 10,10 Horoscopul zlei. 10,20 Avanpremieră. 10,30 Interferențe (reluare). 11,10 Vîrsta a treia (reluare). 11,35 Caleidoscop cetățenesc. 12,00 Ora de muzică. 13,00 Studioul de literatură. (reluare). 14,00 Actualități. 14,10 Medicina pentru toți. 14,30 Casa și grădina. 14,50 Preuniversitaria. 15,30 Teleșcoală. 16,00 Dedicații muzicale. 16,20 Conviețuiri. 16,50 Noi și calculatorul. 17,05 Oglinzile Austriei 19,00 Puncte de vedere. 19,40 Desene animate. 20,00 Actualități. 21,00 Telecinemateca: „Cele 400 de lovituri". Producție a studiourilor franceze. 22,40 Comorile Veneției. 23,10 Actualități. 23,20 Salut, prieteni!

MIERCURI
31 octombrie 1990

9,00 Video-satelit. 10,00 Actualități. 10,10 Horoscopul zilei. 10,20 Avanpremieră. 10,30 Oameni de lîngă noi (reluare). 11,10 Film serial (reluare): „Verdi". Ep. 4. 12,00 Ora de muzică. 13,00 Jazz-magazin. 14,00 Actualități. 14,10 Documentar științific. 14,40 Preuniversitaria. 15,20 Teleșcoală. 15,50 Tragerea Prono-Expres. 16,00 Dedicații muzicale. 16,20 Forum. 16,45 Studioul „E". 17,25 Tineri interpreți. 17,40 15-16-17-18. 18,20 Reflector. 18,45 Recital Rudolph Nureev. 19,00 Puncte de vedere. 19,40 Desene animate. 20,00 Actualități. 21,00 Romanfoileton: „Moștenirea familiei Guldenburg". Seria a III-a. Ep. 10. 21,45 Mai aveți o întrebare? 23,30 Gong! 23,15 Istoria religiilor. 23,45 Muzicorama 0,05 Actualități. 0,10 Promusica.

JOI
1 noiembrie 1990

9,00 Video-satelit. 10,00 Actualități. 10,10 Horoscopul zilei. 10,25 Confluențe (reluare). 11,15 Roman -foileton (reluare): „Moștenirea familiei Guldenburg". Seria a III-a. Ep. 10. 12,00 Ora de muzică. 13,00 Avanpremieră. 13,15 Arte vizuale (reluare). 14,00 Actualități. 14,10 Școala, punte spre mileniul III. 14,30 Mondo-muzica. 14,50 Preuniversitaria. 15,30 Teleșcoală. 16,00 Dedicații muzicale. 16,20 S.O.S. Natura! 16,50 Trurli... Trurli. 17,20 În obiectiv: Societatea. 18,20 Dezbatere Tv.: Proiectul Legii fondului funciar. 18,45 Cîntece populare. 19,00 Puncte de vedere. 19,40 Desene animate. 20,00 Actualități. 21,00 Ziua radiofoniei române. 21,10 Film artistic: „A fost odată un ticălos". Producție a studiourilor americane. 22,45 Televiziunea vă ascultă. 23,15 Cultura în lume. 23,45 Telesport. 0,05 Actualități. 0,10 Cîntecul amintirii.

VINERI
2 noiembrie 1990

9,00 Video-satelit. 10,00 Actualități. 10,10 Horoscopul zilei. 10,20 Avanpremieră. 10,30 Orașe și civilizații (reluare). 11,10 Film serial (reluare): „Ultimul meu vis va fi pentru tine". Ultimul episod. 12,00 Ora de muzică. 13,00 Vîrstele peliculei (reluare). 14,00 Actualități. 14,10 Hobby-club. 14,40 Preuniversitaria. 15,20 Limba noastră. 15,50 Dedicații muzicale. 16,10 Tragerea Loto. 16,20 Tele clip. 16,35 Emisiunea în limba germană. 18,35 Economia încotro? 19,00 Puncte de vedere. 19,40 Desene animate. 20,00 Actualități. 21,00 Roman-foileton: „Moștenirea familiei Guldenburg". Seria a III-a. Ep. 11. 21,45 În fața natiunii 22,25 Simpozion. 23,10 Gaudeamus.

SÎMBĂTĂ
3 noiembrie 1990

8,00 Micul dejun Tv. 9,00 Pro Patria. 10,00 Actualități. 10,15 Rubrici din emisiunile în limbile maghiară și germană (reluare). 11,15 Roman-foileton (reluare): „Moștenirea familiei Guldenburg". Seria a III-a. Ep. 11. 12,00 Ora de muzică. 13,00 Actualități. 13,10 Dosarele istoriei 13,30 Tele-club. 17,30 Mapamond. 18,00 Club „Anda". 19,00 Melodii îndrăgite. 19,15 Teleenciclopedia. 20,00 Actualități. 20,40 Viața parlamentară. 21,05 Film artistic: „Magnificul". Producție a studiourilor franceze. 22,35 Telesport. 22,55 Varietăți 23,45 Actualități. 23,50 Film serial: „Căutări ascunse". Episodul I. Producție a studiourilor americane. Premieră pe țară. 0,40 Video-discoteca.

DUMINICĂ
4 noiembrie 1990

8,00 Micul dejun Tv. 9,00 Universul copiilor. 10,00 Actualități. 10,10 Film serial pentru copii: „Lassie". Ep. 24. 10,35 Lumină din lumină. 11,30 Viața satului. 12,30 Hora satului. 13,00 Actualități. 13,10 Descoperirea planetei. 13,30 Video-magazin. 17,40 7×7. 18,10 Film serial: „Pavilioane îndepărtate. Ep. 4. 19,10 Convorbiri de duminică. 19,35 Desene animate. 20,00 Actualități. 20,40 Atlas. 21,00 Film artistic: „Sophia Loren". Povestea vieții ei. Producție a studiourilor engleze. Premieră pe țară. 23,25 Maeștri români de neuitat. 0,05 Actualități. 0,10 Show-ul de duminică.

Eu sînt Pele

7. ÎNCEPATOR LA SANTOS. La 15 ani eram încă foarte mic și slăbuț. Dar asta nu se mai observa cînd aveam mingea la picior. Într-adevăr, discuțiile în jurul numelui meu înconjuraseră orașul. Într-o zi a venit la Bauru reprezentantul clubului „Bangu". Intenționa să mă ia în clubul său. Asta a fost prima mea posibilitate de a juca într-un club cunoscut, și încă la Rio de Janeiro.

Cînd am aflat despre această propunere, am sărit în sus de bucurie: desigur că am să mă duc la „Bangu". Eram însă minor și cuvîntul meu nu avea nici o valoare. Reprezentantul lui „Bangu" a venit la tata. Iar tata l-a trimis la mama:

— Dacă ea e de acord, n-are decît să plece — a spus el.

Mama, aflînd de toate astea, a exclamat:

— Ești nebun de-a binelea, Dondinho! Nu e decît un copil.

Mi-a spus și mie că sînt foarte mic ca să părăsesc căminul părintesc. Astfel, reprezentantul lui Bangu a fost nevoit să se întoarcă la Rio fără rezultat. Am suferit foarte puțin, pentru că am înțeles că mama are dreptate.

După cîtva timp, Waldemar de Brito a revenit la Bauru, tot după mine. Tata și mama îl cunoșteau foarte bine, erau prieteni, dar cu toate acestea Waldemar a trebuit să recurgă la multe argumente ca să obțină permisiunea lor de a mă lua la Santos.

— Cu clubul am aranjat totul, Dondinho... La Santos n-o să-l supere nimeni. În echipă sînt numai tineri. Are viitorul în față.

Tata n-a fost greu de convins. Mai greu era cu mama. Ea nu vroia să audă de nimic. Se încăpățîna. Totuși tata fost de partea lui Waldemar și asta a înclinat balanța în favoarea mea.

În momentul în care s-a stabilit totul, mama a început să mă pregătească de drum. Purtam încă pantaloni scurți...

Waldemar de Brito m-a dus la „Santos" chiar în clipa în care echipa sa susținea pe teren propriu un meci cu „Comercial". Ne-am îndreptat imediat spre stadion. Era lume multă, dar am găsit un loc bun. Urmărind meciul, l-am trăit de parcă aș fi fost un jucător de la „Santos". După terminarea jocului Waldemar m-a dus în vestiar. Era veselie. „Santos" cîștigase și se menținea în frunte. Am fost prezentat lui Lula, antrenorului echipei. M-a întrebat zîmbind:

— Deci tu ești Pele?

— Da, domnule — am răspuns eu.

Apoi am fost prezentat lui Vasconselos, pe atunci jucător celebru. În cele din urmă m-am împrietenit cu el. În vestiar am văzut și alți fotbaliști nu mai puțin celebri: Zito, Jair, Formiga, Pagao, Pepe... Mă priveau curioși.

De Brito a încercat să mă încurajeze:

— Sînt băieți foarte buni. Ai să vezi. Curaj băiete!

A treia zi am venit pentru prima oară la antrenament. Mi-aduc aminte ca astăzi că mă simțeam tare singur: tata se întorsese la Bauru, iar Waldemar plecase din oraș. Am căutat să mă stăpînesc dar în zadar. Cînd am îmbrăcat echipamentul lui „Santos" genunchii îmi tremurau de emoție. Toate privirile erau îndreptate asupra mea. Pe teren am ieșit ultimul. M-am aliniat și am așteptat comenzile antrenorului.

— La început vom face gimnastică, pentru încălzirea mușchilor — a spus el.

Am făcut exerciții de gimnastică multă vreme. Apoi, Lula ne-a împărțit pe grupe și a început fotbalul. Formiga mi-a șoptit prietenește:

— Nu-ți fie teamă, flăcăule.

Cineva în spatele meu a spus:

— Pele e de pe acum un nume!

(va urma)

ȘI ATLEȚII SÎNT MILIONARI!

La 17 august 1988, stadionul din Zürich era plin de nu mai puteai arunca un ac. Andreas Brugger, arogantul organizator elvețian, aranjase o întrecere pe distanța de 100 metri între canadianul Ben Johnson și americanul Carl Lewis, cele două staruri ale atletismului mondial. Suma pusă în joc: un milion de dolari. Sponsorii japonezi, canalele de televiziune americane și canadiene au finanțat „afacerea". Ei bine... recordul financiar de atunci ar putea fi bătut: recent un canal de televiziune japonez le-a oferit celor doi alergători 12 milioane de dolari pentru o întrecere care să constituie un fel de revanșă a concursului cîștigat la Jocurile Olimpice de la Seul de Ben Johnson cu timpul de 9"79 (dar fiind dopat).

Președintele Federației Internaționale de Atletism, Primo Nebiolo, a declarat însă cu hotărîre: „Nu vom tolera niciodată un asemenea concurs. Nu vom îngădui organizarea de „curse de cai în doi". Ei nu vor putea să se întreacă fără permisiunea noastră".

Dar, banul e ochiul dracului, iar Lewis continuă să fie atletul cel mai bine plătit din lume. Plus că are niște pretenții speciale pentru a participa la concursuri. Spre exemplu, el refuză să doarmă la hotelul unde sînt cazați și ceilalți atleți, vrea o mașină la scară și, în funcție de oraș, cere să facă vizite turistice. Personal cere 50 000 de dolari pentru un concurs în care ia startul, dar în contract trece doar 25 000 cealaltă jumătate fiind destinată „oficial" pentru clubul lui de la Santa Monica (din rațiuni de.. fisc, bineînțeles). Să nu mai spunem ce încasează ca drepturi de publicitate. De obicei, sosește cu 2—3 zile înainte de data concursului și nu refuză niciodată să apară la televiziune ori la conferințe de presă. Pe stadion, de asemenea, semnează autografe, își dă fotografia admiratorilor. De mai bine de trei ani, Carl Lewis a devenit un fel de „Showman", iar excentricitățile lui sînt celebre și... așteptate.

După Lewis, atleții cei mai bine plătiți sînt: Said Aouita — 30—35 000 dolari concursul, Serghei Bubka — 20—25 000, Roger Kingdom, Paul Ereng și Leroy Burell — 15—20 000. Dintre atlete, pe locul întîi se situează jamaicana Marlene Ottey cu 10 000 dolari concursul, dar aceasta este o adevărată povară pentru organizatori; nu iese din cameră, nu discută cu nimeni, concurează și se încuie din nou. (Nu-i mai puțin adevărat că se crede și teribil de frumoasă și drept să spun nu-i prea departe de realitate). La bursa tarifelor ea este urmată de Heincke Drechsler — 5 000 și Katrin Krabbe — 3 000 dolari.

Pe atletele noastre le-am căutat pe toate lstele, dar nu le-am găsit. Ori nu cîștigă, ori nu spun ca să nu afle bărbații și să le ia procente... (n.i.d.).

Bucuria golului, a victoriei și a... dolarilor. În imagine: argentinianul Pedro Antonio Troglio

Sfîrșitul unei epoci

Nu cu mult timp în urmă a abandonat activitatea sportivă ciclistul Giuseppe Saroni, unul dintre marii campioni ai Italiei, o dată cu care se încheie o epocă în ciclismul mondial. Devenit profesionist în 1977, Saroni, a fost campion mondial pe circuitul de la Goodwood în 1982, a cîștigat Turul Waloniei, al Lombardiei, de două ori Turul Italiei, cursa tradițională Milano-Sam Remo etc., totalizînd în cursul prodigioasei sale cariere peste 200 de victorii.

Colegii săi din echipa Diana — Colnago i-au oferit, în final, satisfacția unui ultim succes în cadrul concursului contra cronometru desfășurat în localitatea Cepagatti.

A început epoca americanilor Lemond și Fortner.

Moartea vine și pe apă...

N-am crezut că există destin, dar se pare că ne-am înșelat (și nu-i prima dată!). Stefano Casiraghi era soțul principesei Caroline de Monaco. În loc să-și vadă de banchete, baluri, spectacole fastuoase și alte asemenea „ocupații" nevinovate, Stefano Casiraghi s-a dedicat sportului de performanță. Poate din pasiune, poate din lehamite și plictis, poate ca să mai scape de-acasă. Și, de-aici i s-a tras sfîrșitul. În timpul mașei a doua a Campionatului Mondial de yahting, ce se desfășura la Monte Carlo (acasă, deci), concurînd pe yahtul său — cu care anul trecut cucerise titlul suprem — la clasa „Offhore", un val i-a răsturnat ambarcațiunea. Avea o viteză de peste 140 km/h — un fel de bolid de formula I, care nu zbura pe șosea, ci pe apă. Impactul cu marea i-a fost fatal. Avea 30 de ani, 3 copii, o nevastă frumoasă și bogată...

Pe unii moartea-i caută acasă și ei sînt la crîșmă. Alții se duc în întîmpinarea ei.

Elvețianul... Noah

Tenismenul francez Yanick Noah s-a „plictisit" de Franța și intenționează să se stabilească definitiv în Elveția. Numai că, în țara cantoanelor, indiferent cine ești și ce-ai făcut în ultimii 5 ani, trebuie să îndeplinești niște condiții obligatorii. Astfel, anul trecut tuciuriul tenisman și-a cumpărat un castel pe lîngă Montreaux (cantonul Vaud), numai că autorităților elvețiene nu le-a fost de ajuns. Ca să-i aprobe să se stabilească în Elveția, Noah trebuie să locuiască cea mai mare parte a anului acolo și să facă dovada că desfășoară mai multe activități comerciale.

Sacchi și... copilul său: A.C. MILAN

A.C. Milan este copilul său. Mai mult actor decît antrenor, Arrigo Sacchi — 43 ani — a făcut din Milan o capodoperă recunoscută în lumea-ntreagă: spectacol, plăcere, frumusețe.

Iată un interviu publicat de revista „France-Football" sub semnătura lui Laurent Moisset.

— *Cînd zici Milan, automat îți vin în minte Gullit, Van Basten, Rijkaard, Baresi. Nu-i o frustrare pentru antrenor?*

— Deloc. Fotbalul, spectacolul îl fac fotbaliștii. Antrenorul lucrează în umbră.

— *Vă mulțumește această postură?*

— Gloria, laurii, onorurile nu mă interesează.

— *N-ați vrea să fiți acolo pe teren, în locul jucătorilor?*

— Am fost cîndva.

— *Și atunci?*

— Mi-am încheiat cariera la 19 ani.

— *Ați fost rănit?*

— Nu. Mi-am dat seama că n-am valoare și că-i inutil să insist. Eram realmente slab.

— *Și-atunci, cum ați ajuns în fotbalul de cel mai înalt nivel?*

— Am fotbalul în sînge și există moduri diferite de a-ți satisface o pasiune. Așa că m-am orientat spre aspectele tehnice mai adînci. În comuna mea natală aveam o echipă modestă de fotbal. Eu lucram în fabrica de încălțăminte a tatălui meu. Prin 1972 — aveam 25 de ani — mi-am cumpărat niște cărți de fotbal.

— *Ați plecat de la fabrică?*

— Nici pomeneală. Acolo cîștigam într-o lună, cît aș fi cîștigat din fotbal într-un an. Dar, încet-încet, mi-am făcut ucenicia: întîi la Cesena, la echipa de rezerve, apoi la Parma în divizia B. Întîmplător, în cupă am întîlnit echipa Milan. Lui Berlusconi i-a plăcut stilul de joc al echipei mele și... am semnat un acord.

— *Visul dumneavoastră se împlinise?*

— Visul, gloria, sînt pentru mine cuvinte goale. Prefer să-i spun dragoste pentru sport, vocație, voință. Eu cred că omul trebuie să-și urmeze un destin. Dacă acum 20 de ani cineva îmi spunea că voi ajunge antrenor aș fi rîs. Probabil că o zînă bună m-a protejat, dar am parcurs un drum firesc chiar dacă n-am jucat fotbal: am lucrat la amatori, cu semiprofesioniști și, acum, cu profesioniști. Nu mi-ar place să fiu în locul jucătorilor, nici chiar dacă m-ar chema, de exemplu, Platini. Cînd ești un atît de mare jucător, toți așteaptă de la tine să cîștigi mereu (inclusiv antrenorul). Asta-i imposibil. Fotbalul este simplu. Cu o singură condiție: să nu-l faci complicat.

— *Nu sînteți niciodată stresat?*

— Ascultați, eu nu m-am gîndit să ajung antrenor de înalt nivel. Eu am muncit întotdeauna în funcție de capacitățile mele.

— *Nu v-ați ales un model pe care să-l copiați?*

— În fotbal nu există un model foarte precis de a lucra. Toți pun cîte o piatră la acest edificiu. Am privit, am ascultat, am reținut. Și-apoi, am și eu ideile mele.

— *Rezultatul este excepțional pentru că Milan cîștigă.*

— Nu. Milan face spectacol.

— *Dar în Italia numai victoria este frumoasă, nu?*

— Eu am combătut întotdeauna acest „loc comun". Poți pierde, dar să seduci. Spectacolul contează în primul rînd, ca la un film care te satisface sau nu. Bineînțeles că trebuie și să învingi ca să convingi. Dar n-am văzut antrenor dat afară cînd echipa îi juca fotbal și pierdea cu fruntea sus.

— *Dar suporterii așteaptă victorii, titluri...*

— Milan, în sezonul trecut a fost eliminată din Cupa Italiei și-a terminat campionatul după Napoli. Ei, bine, n-am auzit un fluierat pe San Siro, nici un reproș din partea suporterilor. Au aplaudat și-au cîntat. Pînă la urmă Milan a fost învingătorul moral în aceste competiții. Și-apoi abia am cîștigat „Cupa Campionilor".

— *Berlusconi n-a zis nimic?*

— Sîntem foarte legați pentru că gîndim la fel. Fotbalul trebuie să fie un divertisment, o sărbătoare de duminică. Și-apoi numai unul poate cîștiga trofeul final.

— *Și dacă ați fi pierdut finala cu Benfica?*

— Pămîntul ar fi continuat să se învîrtească, iar Milan era totuși a doua echipă de pe continentul nostru.

— *Care-i principiul tactic de bază al echipei?*

— Unul foarte simplu și la îndemînă: dacă voi aveți balonul mai mult, voi aveți mai multe șanse de a vă pune adversarul în dificultate. Și-apoi, bineînțeles, jucați ca să marcați. Nu-i nici o vrăjitorie aici. Jucătorii mei se cunosc bine acum și știu ce așteptăm de la ei. Dacă învingem, avem bani, publicitate extraordinară. Dacă nu... data viitoare.

În românește de N.I. DOBRA

P.S.: În acest sezon echipa de bază a lui A.C. Milan este Pazzagli — Tassotti, Ancelotti, Baresi, Maldini — Costacurta, Donadoni, Rijkaard, Gullit — Van Basten, Agostini.

La asemenea formație și eu pot fi antrenor...

Și încă niște amănunte: Maldini — 22 ani, 1,85 m, 77 kg; Ancelotti — 31 ani, 1,79 m, 71 kg; Rijkaard — 28 ani, 1,90 m, 80 kg; Gullit — 28 ani, 1,86 m, 83 kg; Van Basten — 26 ani, 1,88 m, 80 kg.

Încearcă să te bați cu ei!

Minutul 91

● **Dinamo — Progresul Brăila 0—0.** Se pare că bucureștenii au început să se obișnuiască să piardă puncte pe teren propriu, deși n-aș zice că se poate face o paralelă între Brăila și Porto. Cel mai necăjit de acest rezultat a fost comentatorul Ion Ghițulescu, la sfîrșit venindu-i să plîngă. ● **Rapid — F.C. Bihor 4—0 (3—0).** Pe fotbaliștii din Oradea, la această oră îi bate și echipa de old-boys a lui Victor Negrea (și la goluri și la... bere). Au marcat: Drăghici (min. 14), Constantinovici (min. 30), Drăgan (min. 41) și Caciureac (min. 77). ● **F.C. Bacău — Universitatea Craiova 1—0 (1—0).** Fără Badea, Adr. Popescu și Ciurea, craiovenii au înclinat steagul în fața moldovenilor care au înscris prin Burleanu (min. 31) ● **F. C. Farul — F.C.M. Brașov 0—0.** De cînd a trecut sezonul estival echipa de pe malul mării are probleme pe teren propriu. ● **Politehnica Timișoara — Steaua 3—2 (2—0).** Meci cu scîntei în orașul revoluționar de pe Bega unde arbitrul clujean M. Salomir a arătat 6 cartonașe galbene și unul roșu (Ov. Lazăr). Au înscris: Timofte (min. 9), Bărbosu (min. 34), Oloșutean (min. 72), respectiv I. Stan (min. 60) și D. Petrescu (min. 66). ● **„U" Cluj — Gloria Bistrița 0—3 (0—3).** Un rezultat care bate la ochi prin proporții. Studenții sînt ca și repetenți la capitolul fotbal așa că ar face bine să se pună cu burta pe carte. Au marcat: Șuvagău (min. 11), Iftodi (min. 15) și V. Moldovan (min. 36). ● **F.C. Argeș — Corvinul 2—1 (1—0).** Partidă fără istoric între două formații fără viitor. Autorii golurilor: Prisăceanu (min. 3) și Vlădoiu (min. 55), respectiv Nicșa (min. 76). ● **Jiul — Sp. Studențesc 3—1 (2—0).** La Petroșani, gazdele joacă fotbal cu tîrnăcoapele sub tricou și studenții bucureșteni au simțit-o pe pielea lor, așa că... Au înscris: Fl. Stoica (min. 35), Bîcu (min. 44, din penalty) și Craiu (min. 60), respectiv M. Popa (min. 48).

Gaz metan Mediaș — Montana Sinaia 2-1 (0-1)

Un meci care se anunța obișnuit, avînd în vedere dominarea categorică exercitată de gazești în partidele susținute pînă acum pe propriul teren. Și totuși nu a fost așa. De la început s-a observat intenția oaspeților de a încerca să-și îmbunătățească situația din clasament (mai ales la „adevăr"). Ei reușeso chiar să deschidă scorul deja în min. 8, prin **Trandafir** care, nemarcat în careu, plasează balonul, cu capul, în poarta lui Roșca. În min. 15, Bungărdean dintr-o poziție favorabilă trimite mingea plasat, dar Pescaru, în zi bună, reține. Arbitrul V. Antohi (Iași) acordă cu ușurință două lovituri libere pentru oaspeți (min. 25 și 34) rămase fără rezultat. Repriza se încheie în nota de dominare netă a gazdelor (bară Bancheș, min. 45!).

După pauză, medieșenii reiau ofensiva: corner Ologu și Țiglariu șutează milimetric pe lîngă poartă (min. 47), Pescaru reține spectaculos în alte trei situații bune ale gazdelor: 49 — Bancheș, 58 — Ferenț, 71 — Cenan. În min. 51 — Bodi și în min. 73 — Biro trimit balonul în bară (!). Golul egalizator vine în min. 74, **Țiglariu** reușind în sfîrșit să-l învingă pe Pescaru. Din acest moment Gaz metan atacă furibund, dar nu reușește golul victoriei decît în min. 86, cînd după un schimb rapid de mingi Ologu este faultat în careu și Biro marchează din penalty. Arbitrul dictează însă repetarea loviturii invocînd prezența în spatele porții a copiilor de mingi. **Biro** marchează din nou și de această dată golul este validat...

Raport de cornere: 19—2 în favoarea gazdelor.

Arbitraj confuz, uneori chiar penibil al brigăzii conduse de Virgil Antohi.

Cartonașe galbene: Solomon, Bungărdean, Ologu, respectiv Bocăzar.

Antrenorii F. Staudt și C. Olteanu au aliniat formația: Roșca — Solomon, Biro, Bungărdean, Bodi (min. 60, Savu) — Ologu, Cenan, Bancheș — Năstase, Țiglariu, Ferenț (min. 72, Aloman).

Cornel FUGACIU

F. C. M. Caracal - Șoimii I. P. A. 3-0 (1-0)

Dacă Șoimii ar fi materializat numai jumătate din ocaziile clare avute în prima repriză, rezultatul putea fi cu totul altul. Pe rînd, trec pe lîngă gol: Coldea (min. 8), urmat de Munteanu cu două ratări consecutive (min. 25), iarăși Coldea, din nou, Munteanu — singur față în față cu portarul —, și Cașoltan (care, din unghi, catapulteazăă mingea în bară). Astfel, avem imaginea superiorității teritoriale a oaspeților. A fost și min. 31, cînd Munteanu, scăpat singur în careu, este clar faultat, însă arbitrul Aurel Grama din Bistrița se face că plouă. În min. 44, gazdele înscriu dintr-o flagrantă poziție de ofsaid. După reluare gazdele atacă mai insistent, profitînd de accidentarea lui Ștef și de „demolarea" celui mai periculos atacant sibian, Munteanu. Cu 3 juniori în teren, Șoimii se apără și atacă destul de periculos, însă ineficient. Min. 67, aduce golul al doilea pentru gazde — perfect valabil, după care urmează o nouă „gratificație" materializată printr-un 11 m și 3—0. Ultima ocazie a meciului aparține lui Coldea care ratează incredibil de la 6 m la centrarea lui Armenean. **Șoimii I.P.A.:** Szebin — Ștef (min. 22, Giugiumică), Floare, Lungu, Armenean — Ștefan, Banciu, Tenghea, Munteanu (min. 70, P. Berța), Coldea, Cașoltan.

I. P.

Clasament, divizia B seria a II-a

1. Electroputere Craiova	12	8	1	3	33-18	17
2. C.S. Tîrgoviște	12	7	2	3	18-12	16
3. Chimia Rm. Vîlcea	12	5	4	3	26-14	14
4. Sp. 30 Decembrie	12	5	4	3	18-10	14
5. C.F. Drobeta	12	6	1	5	23-19	13
6. Mecanică fină	12	5	3	4	14-13	13
7. GAZ METAN MEDIAȘ	12	6	0	6	22-16	12
8. ȘOIMII I.P.A.S.	12	5	2	5	15-15	12
9. Met. Slatina	12	6	0	6	20-21	12
10. Autobuzul	12	5	2	5	22-24	12
11. Flacăra Moreni	12	4	3	5	15-14	11
12. Tractorul Brașov	12	5	1	6	24-24	11
13. I.C.I.M. Brașov	12	5	1	6	13-18	11
14. Pandurii Tg. Jiu	12	5	1	6	12-20	11
15. Min. Motru	12	3	4	5	12-22	10
16. Progresul București	12	3	3	6	16-21	9
17. F.C.M. Caracal	12	2	5	5	15-20	9
18. Montana Sinaia	12	3	3	6	9-27	9

Născuți în luna lui brumar

Nu sînt nici superstițios, nu cred nici în zodii, dar pentru cei care ne citesc și acordă oarecare credibilitate zilei și lunii în care s-a născut un om, iată o listă a personalităților fotbalului nostru care au văzut lumina zilei în luna lui brumar (noiembrie): Anghel Vasile — 22.XI.1937; Băcuț Ladislau II — 12.XI 1931, Catană Romeo — 19.XI. 1921, Cîrțu Sorin — 12.XI. 1955; Coman Narcis — 5.XI. 1946, Cossini Vintilă — 21.XI. 1913; Covaci Iosif — 13.XI. 1921; Dumitriu Dumitru III — 19.XI.1945, Dumitriu Emil II — 5.XI.1942; Economu Virgil — 21.XI.1896, Flamaropol Mihai — 21.XI.1919, Fronea Alexandru — 15.XI.1933, Ghiță Constantin — 7.XI.1932, Grosu Petre — 27.XI.1955; Hoksary Blasius — 22.XI.1902, Ianul Vasile — 1.XI.1945; Ionescu Mihai — 19.XI.1936; Ispir Florea — 23.XI.1949; Mari Alexandru — 8.XI.1919; Marian Bazil — 7.XI.1922; Marinescu Nicolae — 19.XI.1924; Mulțescu Gheorghe — 13.XI. 1951; Onisie Ștefan — 23.XI. 1925; Pascu Mircea — 6.XI. 1934; Pîrcălab Ion — 5.XI. 1941; Raksi Gavril — 1.XI. 1938; Rainea Nicolae — 19.XI. 1933, Simionaș Vasile — 16.XI. 1950; Stănescu Valentin — 20.XI.1922; Ungureanu Nicolae —11.XI.1956, Văetuș Florea — 23.XI. 1956.

Schiul sibian la răscruce de... pîrtii

— de vorbă cu domnul Stan MĂRUNTU, președintele Comisiei județene de schi —

— Participînd la ultimele două ședințe săptămînale ale comisiei dumneavoastră, am înțeles, domnule inginer, că schiul sibian se află la o răscruce de... pîrtii, ca să zic așa.

— Eu vă mulțumesc că ați acceptat invitațiile noastre și trag nădejde că prin presă vom putea lansa un obligatoriu semnal de alarmă, schiul sibian — cel de performanță, se înțelege — aflîndu-se într-o situație mai mult decît ingrată.

— Vă propun s-o luăm pe rînd.

— Nici nu știu cu ce să încep! Dar rețineți că este anormal ca sportivi de valoare internațională, s-o numesc doar pe Mihaela Fera, crescuți la Sibiu cu trudă și pasiune de antrenori inimoși, să plece la cluburi din alte orașe pentru că la Sibiu n-au condiții să-și continue activitatea de performanță! Știți cum este: unii cu munca și alții cu medaliile și cu... felicitările. Nu-i drept.

— Dar noi avem Păltinișul...

— Îl avem, e adevărat, dar pîrtia Oncești, așa cum este ea acum, cu telescaun cu tot, satisface doar pretențiile amatorilor de agrement și nicidecum pe cele ale schiorilor care fac performanță. De ce? Pentru că într-o oră telescaunul poate urca cca 40 de oameni (schiorii stînd de multe ori la coadă cu... paltonarii!), iar pentru a se pregăti corespunzător, un sportiv trebuie să poată efectua, zilnic, zeci de coborîri și nu doar 7—8 cîte reușește cu chiu cu vai să facă acum. Și mai este ceva: pîrtia Oncești, cu lungimea și înclinația de care dispune la ora de față, nu corespunde decît pentru copii și juniori mici. Cu alte cuvinte, schiorii de performanță nu dispun de baza materială necesară care să le permită atingerea performanței. Și atunci pleacă...

— Cum poate fi oprit acest exod, ce trebuie întreprins?

— Într-o primă fază eforturile ar trebui canalizate prioritar spre întreținerea bazei materiale existente, mă refer atît la cea din Păltiniș, cît și la cea din Bîlea. Dar, momentan, nu se știe cine este dispus să ne întindă o mînă de ajutor. Primăria sibiană, în a cărei sferă de interes intră și stațiunea Păltiniș, am înțeles că nu poate face mare lucru. Oficiul județean al sportului nu poate fi proprietar al bazelor sportive, avînd doar atribuții de îndrumare și control iar federația de specialitate nu este interesată să-și canalizeze investițiile și spre Păltiniș, deși condițiile naturale ar justifica aceasta. amenajarea pîrtiei de la Bătrîna și dotarea acesteia cu o instalație de transport pe cablu fiind un proiect de care se discută și răsdiscută de vreo 3—4 ani. Vom încerca să sensibilizăm în acest sens inclusiv Ministerul sportului, care ar putea avea un cuvînt greu de spus. Așteptăm un sprijin mai concret și din partea dv., „Tribuna Sporturilor", această publicație extrem de interesantă, putînd deveni și o tribună de susținere a intereselor schiului de performanță sibian.

A consemnat
Mircea BIȚU
(va urma)

PE SCURT... PE SCURT...

● **FOTBAL, div. B, seria I** Fortus Iași — Olimpia R.S. 0—3; Unirea Focșani — Prahova 2—0; C.S.M. Borzești — Poli Iași 2—0; Gloria Gl. — Ceahlăul P.N. 2—0; Aripile — Poiana 3—1; Siretul — Calatis 0—2; C.S.M. Suceava — Gloria Buzău 2—1; Steaua Mizil — Unirea Sl. 0—1; Foresta — Oțelul Galați 0—0.

● **Seria a II-a:** I.C.I.M. — C.F. Drobeta 2—0; F.C.M. Caracal — Șoimii I.P.A. 3—0; Electroputere — Tractorul 6—4; Met. Slatina — Progr. Buc. 1—0; Sp. 30 Dec. — C.S. Tîrgoviște 3—1; Gaz metan — Montana 2—1; Chimia Rm. V. — Min. Motru 4—0; Flacăra — Mec. fină 0—0; Autobuzul — Pandurii 3—0.

● **Seria a III-a:** Aurul — Gloria Reșița 1—1; Met. Cugir — C.I.L. Sighet 3—0; C.S.M. Reșița — Olimpia S.M. 3—3. A.S.A. Tg. M. — Armătura 2—1; Vulturii — C.F.R. Timiș .1—0; Progresul Timiș — Strungul 1—2; Chimica — Unirea A. I. 1—0; U.T.A. — Met. Bocșa 2—1; F.C. Maramureș — C.S.M. Vagonul 4—0.

ÎN DIVIZIA C: ● **Carpați Agnita — Industria Sîrmei C. Turzii 1—1 (0—1).** Joc greu pentru agnițeni care s-au prezentat cu forțele diminuate după jocul din „Cupa României" (8—7 cu Gazul metan, după penaltiuri). Scorul a fost deschis de oaspeți, în min. 30, cînd Șandru — bine servit de... Irimie —a șutat în poarta apărată de tînărul Ganea. În actul doi Nichifor egalează în min. 65 (**Ștefan COPILĂU**). ● **Carpați Mîrșa — Viitorul Gheorgheni 3—0.** Oaspeții au sosit cu întîrziere la stadion și arbitrul Ion Crăciunescu a aplicat regulamentul, dîndu-le mîrșenilor meci cîștigat cu 3—0.

Lehamite și rușine

Mă așteptam (am și scris-o) ca echipele noastre să fie eliminate din cupele europene pentru că ele nu mai sînt decît stafiile a ce-au însemnat acum un an și pentru că zeița Fortuna dormea cînd s-au efectuat tragerile la sorți care ne-au scos în cale adversari de prima mînă. Dar miercuri, 24 octombrie a fost un adevărat Waterloo pentru fotbalul românesc, amplificînd necazul iubitorilor acéstui sport după umilirea echipei noastre de către cea a Bulgariei în preliminariile Campionatului European.

În miezul zilei, alternativ, am urmărit la televizor partidele **Universitatea Craiova — Borussia Dortmund** și **Dinamo București — F.C. Porto.** Campionii — așa cum sînt ei — au reușit cel puțin un 0—0 care, fără a le da mari speranțe pentru partida retur, nu le compromite total șansele pentru că, mai ales în fotbal, s-au mai văzut minuni. În schimb oltenii, renumiți pentru ambiția cu care joacă în propria ogradă, după o repriză onorabilă, s-au făcut de rîs, primind trei goluri ca la antrenament de la niște nemți care-n campionatul lor plutesc undeva pe la mijlocul clasamentului. Nu mai spun că D. Graur și C. Pumnea — cei doi comentatori TV — parcă erau după o noapte de beție, reușind să amplifice enervarea noastră firească. (Mai ales „agresatul" C. P. care n-a băgat de seamă decît în repriza secundă că Dinamo juca de multă vreme doar în 10 oameni, prin eliminarea lui Selimesi)

Dacă la prînz am scăpat cumva, seara și noaptea au fost de coșmar. Steaua a cedat cu 5—0 în fața francezilor de la Montpellier pe un teren semănînd cu... lacul lui Binder și avînd în arbitrul spaniol Silva Valente un adevărat „dușman de clasă". Nu-i mai puțin adevărat că, în afară de Dan Petrescu și Ilie Dumitrescu, steliștii s-au comportat ca niște bieți amatori. Unii zic că dacă Stîngaciu nu făcea boacăna de la primul gol, cînd a cules o minge care mergea undeva în tribună și a căzut cu ea în plasă ca un guvid minor, alta era situația. Fals. Steaua a fost o barcă putredă care lua apă pe la toate încheieturile, iar lui Stîngaciu, Ștefănescu ar trebui să-i dea o primă (de consolare) pentru că a scos cel puțin trei mingi de gol în repriza a doua (Dar ce folos?).

Iar dacă la terminarea acestui meci nu-mi era decît rușine, tîrziu după miezul nopții, cînd s-a încheiat întîlnirea Sporting Lisabona — Politehnica Timișoara, mi s-a făcut și lehamite. Să primești 7 goluri fără să dai vreunul este de domeniul coșmarului. Portughezii — pentru că a doua zi am văzut golurile la televizor (ca prin ceață) — i-au transformat pe ai noștri în jaloane, înscriind din toate pozițiile și cu toate părțile corpului (admise de regulament!).

Cine mai crede că vreuna dintre echipele noastre se va califica în turul al treilea să mă caute. Plătesc 100 la 1.

(n.i.d.)

F.C. INTER — O.F.I. CRETA, în semifinala „CUPEI BALCANICE"

Tribuna Sporturilor

Anul I. Nr. 35 5—11 nov. 1990 4 pagini Preţul: 3 lei

SUPLIMENT SĂPTĂMÎNAL DE INFORMARE SPORTIVĂ AL COTIDIANULUI INDEPENDENT TRIBUNA

Sibienii pierd, dar rămîn pe podium!

Corvinul Hunedoara — F. C. Inter 2-1 (2-0)

Vreo 3 000 de corvinişti au venit sîmbătă după-amiază pe stadionul hunedorean pentru a fi martori la duelul dintre Corvinul şi liderul diviziei A, F.C. Inter. Tînăra echipă sibiană, conştientă de propria-i valoare şi puternic susţinută de o galerie inepuizabilă, şi-a desconspirat chiar din start intenţiile ofensive, combinînd dezinvolt şi încercînd vigilenţa lui Ioniţă cu şuturi sănătoase, de la distanţă. Surprinşi de replica sibienilor, hunedorenii construiau anevoios, contrele lor ofensive mizînd pe viteza lui Uleşan şi E. Marian, ca şi pe abilitatea omului lor de gol, Hanganu. În min. 24, Predatu pierde mingea în atac, Bardac îl lansează pe dreapta pe Uleşan, acesta centrează „la întîlnire" şi Hanganu înscrie cu capul, din plonjon. Gol spectaculos, dar marcat împotriva cursului jocului. Oaspeţii, deşi lipsiţi de Zotincă şi cu Jurcă în zi foarte slabă, continuă ofensiva, dar paşele predilect... laterale şi, în general, ritmul lent imprimat permit defensivei hunedorene să rezolve fără prea mari eforturi situaţiile dificile din careul lui Ioniţă. Şi totuşi, în min. 38, o învăluire pe flancul drept a lui Văsîi, urmată de o centrare ideală pentru Laurenţiu putea restabili egalitatea pe tabela de scor, dar Stroia, aflat pe linia porţii, îl va suplini pe Ioniţă, bătut la această fază, fundaşul hunedorean salvînd un gol ca şi făcut! Finalul reprizei aparţine echipei gazdă, care reuşeşte o fază electrizantă în min. 42, Blid scoate de la vinclu „capul" lui Bordeian, apărarea sibiană se clatină, acelaşi Bordeian centrează şi Uleşan, aflat în flagrantă poziţie de ofsaid (nesemnalizată de tuşierul Marian Lică) înscrie pe lîngă portarul interist. Repriza se încheie cu o imensă ocazie irosită de Hanganu (min. 45) şi în tribune toată lumea se gîndea la reeditarea... „normei hunedorene".

Fotbal, div. A

Cu Burchel în locul lui Predatu, echipa sibiană reia jocul cu mai multă decizie şi va reduce din scor relansînd meciul, în min. 52: Burchel pătrunde vijelios în careul hunedorean, Cocan îl faulteazâ şi penaltiul (fără proteste) este transformat impecabil de Laurenţiu. Peste două minute, interiştii sînt foarte aproape de egalarea la care ar fi avut dreptul, dar balonul respins în extremis de Stroia va fi reluat din cădere, de la 6 metri de Mihali exact în... braţele lui Ioniţă. Pînă în final sibienii vor domina copios cu fundaşii pe linia de centru, hunedorenii sînt „în corzi", dar... rezistă şi apelul, simbolic desigur, la Gabor, cerut insistent de spectatori, nu înseamnă decît satisfacerea hatîrului suporterilor Corvinului, care au tremurat 45 de minute pentru soarta unui rezultat favorabil, paradoxal, echipei dominată clar la ea acasă. Cartonaşe galbene: Cotora şi Laurenţiu. Raport de cor-

(continuare în pag. a IV-a)

Mircea BIŢU

★

Aseară, spre miezul nopţii, cînd ne pregăteam să trimitem ziarul la calandru, cursa charter care îi transporta pe fotbaliştii greci era aşteptată pe aeroportul din Sibiu. Oaspeţii vor fi cazaţi la hotelul „Bulevard". În ziarul „Tribuna" de marţi, 6 noiembrie vă vom oferi impresii şi declaraţii despre meciul F.C. Inter — O.F.I. Creta programat pe „Municipalul" sibian.

Un atractiv meci internaţional!

Marţi, 6 noiembrie, de la ora 14, pe stadionul „Municipal" din Sibiu, iubitorilor fotbalului li se oferă şansa vizionării unei atractive partide internaţionale între F.C. Inter şi formaţia greacă O.F.I. Creta. În partida tur, echipa elenă (lideră în prima ligă greacă) a întrecut cu 2—1 echipa sibiană, aceasta nemaiavînd marţi decît varianta victoriei la cel puţin două goluri diferenţă. Vrem să credem că elevii lui Viorel Hizo şi Ghiţă Ţurlea nu se vor mulţumi cu 1—0, scor care le-ar aduce şi el calificarea de vreme ce punctul înscris în deplasare valorează dublu.

Echipa greacă, vă veţi convinge, nu este un adversare oarecare, ba dimpotrivă, dar noi mergem pe mîna interiştilor, care la prima lor participare într-o competiţie internaţională oficială, au datoria să demonstreze că nu întîmplător se află între fruntaşele diviziei A. Vă aşteptăm, stimaţi iubitori ai fotbalului, pe stadionul „Municipal", unde tînăra echipă sibiană poate obţine, şi cu ajutorul dumneavoastră, o performanţă de răsunet: calificarea în finala „Cupei Balcanice".

(M. BIŢU)

Clasament, divizia A

1. Steaua Buc.	12	7	3	2	28-10	17	(+5)
2. Univ. Craiova	12	7	3	2	23- 9	17	(+5)
3. F.C. Inter Sibiu	**12**	**8**	**0**	**4**	**22-15**	**16**	**(+4)**
4. Dinamo Buc.	12	6	4	2	15- 8	16	(+4)
5. Poli Timişoara	12	6	3	3	16-13	15	(+3)
6. Corvinul	12	7	0	5	18-17	14	(+2)
7. F.C.M. Braşov	12	5	3	4	19-15	13	(+1)
8. F.C. Farul	12	4	5	3	15-11	13	(+1)
9. F.C. Argeş	12	5	2	5	16-15	12	(0)
10. Gloria Bistriţa	12	5	2	5	19-18	12	(0)
11. F.C. Bacău	12	5	1	6	13-13	11	(—1)
12. Sp. Studenţesc	12	4	3	5	16-20	11	(—1)
13. Petrolul Ploieşti	12	4	3	5	13-19	11	(—1)
14. Rapid Bucureşti	12	3	4	5	20-17	10	(—2)
15. Jiul Petroşani	12	4	2	6	16-27	10	(—2)
16. Progresul Brăila	12	3	3	6	8-17	9	(—3)
17. „U" Cluj	12	1	3	8	10-21	5	(—7)
18. F.C. Bihor	12	0	4	8	6-28	4	(—8)

Clasament, div. B, seria a II-a

1. Electroputere	13	8	2	3	33-18	18	
2. C.S. Tîrgovişte	13	8	2	3	21-12	18	
3. Sp. 30 Dec.	13	5	5	3	18-10	15	
4. Chimia Rm. V.	13	5	4	4	26-15	14	
5. C.F. Drobeta	13	6	2	5	23-19	14	
6. Şoimii I.P.A. Sibiu	**13**	**6**	**2**	**5**	**18-16**	**14**	
7. Autobuzul Buc.	13	6	2	5	23-24	14	
8. Gaz metan Mediaş	**13**	**6**	**1**	**6**	**23-17**	**13**	
9. Mec. fină Buc.	13	5	3	5	14-14	13	
10. Pandurii Tg. Jiu	13	6	1	6	13-20	13	
11. Flacăra Moreni	13	4	4	5	16-15	12	
12. Tractorul Braşov	13	5	2	6	25-25	12	
13. Met. Slatina	13	6	0	7	21-24	12	
14. Minerul Motru	13	4	4	5	14-22	12	
15. I.C.I.M. Braşov	13	5	1	7	13-20	11	
16. Progresul Buc.	13	3	4	6	16-21	10	
17. F.C.M. Caracal	13	2	6	5	16-21	10	
18. Montana Sinaia	13	3	3	7	9-30	9	

STIMAŢI CITITORI

În noile condiţii create de liberalizarea preţurilor, care pentru publicaţia noastră înseamnă — deocamdată — dublarea tarifului manoperei tipografice şi scumpirea cu 120% a hîrtiei, preţul „Tribunei sporturilor" devine, începînd cu acest număr, 3 lei. Menţionăm că acest preţ abia asigură recuperarea cheltuielilor editoriale, neaducînd nici un beneficiu.

Sperăm şi vă asigurăm că vom face tot posibilul, ca în pofida scumpirilor ce sînt anunţate să reuşim să menţinem acest preţ pe tot parcursul anului viitor.

Desigur, supravieţuirea acestei publicaţii depinde de dumneavoastră cititorii, mai precis de numărul de abonamente şi de exemplare care se vînd.

Iată motivele pentru care cerem scuzele noastre pentru această modestă scumpire şi vă invităm să cumpăraţi publicaţia noastră şi să-i faceţi o bună propagandă.

În pagina a II-a

Săptămîna TV

C. S. Ş. Gaz metan — C. S. Ş. Comerţul Sf. Gheorghe 76-67

Baschet, div. A, f.

În deschiderea „matineului baschetbalistic" găzduit sîmbătă de sala C.S.Ş. din Sibiu, unde se întreceau două din promovatele ediţiei trecute ale diviziei A (C.S.Ş. „Gaz metan" Mediaş şi C.S.Ş. „Comerţul" Sf. Gheorghe), echipe de valori sensibil egale, am asistat la o dispută echilibrată, încheiată, în final, cu victoria gazdelor, net superioare în acţiunile de atac. Partida a început ca de obicei, cu echipa oaspete la conducere: 8—1 (min. 3), apoi în min. 8 (14—17), ca în min. 10, medieşencele, bine coordonate în teren de conducătoarea de joc **Nicoleta Nagy-Ionescu** (cea mai bună jucătoare din echipa gazdă), să egaleze la 20 şi, peste un minut, la 22 şi să preia în sfîrşit conducerea cu 24—22. Am asistat la o revenire a oaspetelor, care în min. 13 au din nou conducerea cu 28—24. De aici, însă, elevele antrenate de prof. Mihai Fleşeriu şi Aurelia Stoia, luptă cu o vigoare exemplară, reuşesc să schimbe scorul în favoarea lor, iar în min. 18 să preia conducerea cu 34—31 pe care, pînă la final, să nu o mai cedeze şi astfel reuşind cea de a 3-a victorie, care le dă speranţa unei statornice prezenţe în prima divizie a ţării, bineînţeles cu condiţia ca în următoarele două jocuri de acasă (17 noiembrie cu Comerţul Tg. Mureş şi 24 noiembrie cu Metalul Rm. Vîlcea) să cîştige. Autoarele punctelor: Laura Bunget 20, Nicoleta Nagy-Ionescu 18, Codruţa Lascu 14, Mihaela Bichiş 11, Maria Vigh 8, Mioara Radu 3, Adriana Dinescu 2.

Ilie IONESCU

Cupa Cupelor la baschet masculin

O „radiografie" a partidei retur

1. Aşa după cum am promis în cronica apărută în ziarul „Tribuna" din 1 noiembrie, revenim cu amănunte privind desfăşurarea partidei, precum şi cu date statistice privind randamentul jucătorilor şi al echipei în ansamblu, în partida retur, din cadrul Cupei Cupelor la baschet masculin, cu Virtus Knorr Bologna.

Să începem prin a marca utilitatea celor două partide pentru tinerii jucători sibieni, care au avut posibilitatea, nu numai a unei confruntări cu o echipă de superclasă, dar şi a pătrunderii în interiorul lumii baschetului profesionist, a cunoaşterii modului de organizare şi funcţionare a acestuia, evidenţiindu-se, astfel, posibilităţile unor comparaţii ce au avut darul să elucideze mai exact cauzele reale ale decalajului valoric dintre baschetul italian (profesionist în general) şi cel românesc.

În partida retur de la Bologna, echipierii de la C.S.U. Balanţa au realizat o primă repriză foarte bună în compania valoroşilor lor adversari. După un început timid, cu ratări din poziţii favorabile, (6—0 min. 2 şi 22—14 min. 7), oaspeţii încep să joace foarte bine, aplicînd în atac scheme variate şi eficiente şi practicînd o apărare agresivă şi foarte avansată, rezultatul neîntîrziind să se arate pe tabela de marcaj. Astfel din min. 7 pînă în min. 10 ei reduc treptat din handicap şi reuşesc să ia conducerea, 28—29 în min. 10. Jocul continuă să se desfăşoare într-o notă de perfect echilibru pînă în min. 13. Din acest moment, de la scorul de 35—35, gazdele încearcă o desprindere decisivă, dar nu reuşesc să o facă, datorită jocului bun, în continuare, practicat de echipa sibiană. Astfel diferenţa se menţine rezonabilă (45—35, min. 14; 43—38, min. 15; 53—42, min. 19) pentru ca la finalul primei părţi a jocului. tabela de marcaj să înregistreze scorul 57—46 în favoarea gazdelor.

În repriza secundă, elevii antrenorilor Flaviu Stoica şi Mircea Vulc cedează surprinzător de repede, fizic şi psihic. Apărarea devine extrem de penetrabilă, retragerea în defensivă se produce cu mare întîrziere, acţiunile de atac poartă amprenta precipitării, iar aruncările la coş se dovedesc a fi de o imprecizie exasperantă. Drept urmare, pînă la jumătatea celei de a doua părţi a jocului gazdele înscriu 28 de puncte, în timp ce oaspeţii realizează doar 9 (?!), scorul fiind în acest moment 85—55. În continuare, jucătorii de la Virtus Knorr Bologna acţionează cu precizie de metronom (ei reuşind să înscrie acelaşi număr de puncte, 28, şi în cea de a doua jumătate a reprizei secunde) în timp ce sibienii acţionează neconvingător (în aceiaşi perioadă de timp ei reuşesc să înscrie doar 12 puncte). Tocmai ratările exasperante, din cele mai diverse poziţii au condus la diferenţa finală de scor, pînă în momentul aruncării oaspeţii reuşind acţiuni frumoase şi spectaculoase, multe dintre ele aplaudate la scenă deschisă de către spectatorii prezenţi în cochetul şi funcţionalul „Palasport". Şi fiindcă veni vorba de spectatori, este timpul şi locul să remarcăm că la partidă au asistat 5 711 spectatori plătitori, rezultînd încasări totale în valoare de 119 251 163 lire italiene, adică 105 629 dolari U.S.A. Spune şi asta ceva.

În numărul viitor al săptămînalului nostru vom încheia adnotările la această importantă partidă cu o analiză statistică a prestaţiilor fiecărui jucător şi a echipei în general.

Octavian RUSU

Dacă vrei poţi... talent îţi mai trebuie!

Flash-uri

● Echipa franceză Montpellier — deţinătoarea cupei — este sponsorizată pentru toate partidele pe care le susţine în „Cupa Cupelor" de firma aviatică „Air Littoral". Desigur, pe franci nu pe lei!

● Lui Oleg Protasov, cunoscutul internaţional sovietic, se pare că-i prieşte în Grecia, unde-i legitimat la Olympiakos Pireu şi unde a început să înscrie goluri (căci de aceea a fost angajat). Să vedem ce va mai face în continuare...

● În această vară transferurile de fotbalişti au costat în Israel suma de 3,5 milioane dolari, din care 2,4 milioane s-au vehiculat pentru jucătorii israelieni, iar 1,1 milioane pentru jucătorii străini duşi din U.R.S.S., Bulgaria, Polonia, Argentina şi Uruguay. Oare vreun român n-a ajuns şi pe acolo să joace?

● Federaţia Iugoslavă de Fotbal i-a fixat selecţionerului Ivica Osim un salariu lunar de 22 000 dinari (circa 2 000 de dolari) la care se adaugă primele de joc. Dacă se ducea la vreun club străin, cîştiga de 5 ori atît... ● Daniel Passarella, antrenorul echipei River Plate, are ceva duşmani în propria-i ţară. Altfel nu se explică cum, de la întoarcerea din Europa, o dată a fost jefuit, iar altă dată, sub ameninţarea armei, era să i se ia maşina. Aşa-i viaţa de... artist.

● Conducătorul de joc al echipei F.C. Köln, Pierre Littbarski care a suferit o ruptură de ligamente la un genunchi se gîndeşte destul de serios să renunţe la fotbal şi să devină comentator de televiziune. Mai puţin riscant, dar şi mai slab plătit...

Flash-uri

„Padre-padrone" şi ai săi

La Genova, Paolo Mantovani este omul din umbră, neapărînd decît rar în public, ca să nu mai vorbim că nu dă declaraţii în presă şi la TV. Acest roman, are 60 de ani, a devenit armatorul cel mai bogat din Italia — averea fiindu-i estimată la vreo 500 milioane franci — şi este unul dintre cei mai influenţi preşedinţi de club din fotbalul italian de cînd a adus-o pe **Sampdoria** în prim-planul fotbalului european, cu cele 9 titluri de campioană a ţării, cu cele 3 cupe ale Italiei şi cu trofeul european „Cupa Cupelor". După al doilea război mondial, din două echipe de mahala — Samp şi Andreea Doria — care au fuzionat a ieşit această „doamnă" din înalta societate, la care în timp au jucat fotbalişti celebri (şi scumpi), dacă ar fi să-i pomenesc doar pe irlandezul Liam Brady, englezul Trevor Francis, scoţianul Graham Souness, germanul Hans Peter Briegel, brazilianul Toninho Cerezo, spaniolul Victor, iugoslavul Srecko Katanec, rusul Alexei Mihailicenko.

Antrenorul iugoslav Vujadin Boskov, un tehnician uns cu toate alifiile, declara: „Pe plan naţional Sampdoria face parte din „clubul celor 5 mari" — alături de cele două din Milano, Napoli şi Iuventus — tot aşa cum ne avem locul nostru între marile cluburi ale Europei. Cîştigarea „Cupei Cupelor" n-a fost decît o consolare. Obiectivul nostru nr. 1 este cîştigarea campionatului. Sîntem în total vreo 9 candidaţi potenţiali. Trebuie să avem răbdare. Dacă dominăm Italia, în Europa ne vom impune fără dificultate. Sampdoria va fi orice, dar nu o echipă care se apără. Atacul este arma noastră". Cred şi eu că se bazează în primul rînd pe ofensivă cînd îi are în faţă pe Vialli, I. Bonetti şi Mihailicenko, ca să nu mai vorbim că nici apărarea nu-i de ici de colo, cu Pagliuca în poartă (portar de naţională) şi cu o linie de fundaşi alcătuită din Mannini, Pari, Vierchowod şi Katanec, iar mijlocaşii nu sînt nici ei nişte începători: Pellegrini, Lombardo şi Mancini.

„Dottore" Mantovani îşi ţine oamenii aproape, le-acordă încredere, ca-ntr-o familie. Şi-i... plăteşte. Vialli zicea de „padre — padrone": „Este omul pentru care încerc să dau cît mai mult, pentru că-l văd că are încredere în mine. Este foarte apropiat de jucători, ne dă sfaturi şi ne susţine în momentele dificile, ca un cap de familie". Iar Boskov, care are în spate 27 de ani de carieră, dintre care 4 la Sampdoria, recunoaşte: „A reuşit preşedintele nostru să ne unească pe toţi: suporteri, cadre de club, jucători, în jurul lui. Este un om de o excepţională onestitate şi cinste". (n.i.d.)

SĂPTĂMÎNA TV

LUNI
5 noiembrie 1990

13,50 Horoscopul zilei. 14,00 Actualităţi. 14,10 Video-satelit. 15,10 Copiii noştri. 15,40 Avanpremieră săptămînală Tv. 16,00 Emisiune în limba maghiară. 19,00 Tezaur. 19,40 Desene animate. 20,00 Actualităţi. 21,00 Cronica Parlamentului. 21,15 Teatrul Tv.: „Seducătorul de Robert Loamnureaux. 22,55 Repriza a treia. 23,35 Patrimoniu. 23,55 Actualităţi. 0,00 Avanpremieră Tv. 0,20 Music-box.

MARŢI
6 noiembrie 1990

9,00 Video-satelit. 10,00 Actualităţi. 10,10 Horoscopul zilei, 10,20 Avanpremieră. 10,30 Interferenţe. 11.10 Vîrsta a treia. 11,30 Caleidoscop cetăţenesc. 12,00 Ora de muzică. 13,00 Studioul de literatură. 14,00 Actualităţi. 14,10 Medicina pentru toţi. 14,30 Casa şi grădina. 14,50 Preuniversitaria. 15,30 Teleşcoală. 16,00 Muzică pentru toţi. 16,20 Convieţuirea. 16,50 Noi şi calculatorul. 17,05 Bună seara, dragii mei. 17,30 În oglinda vîrstelor. 17,50 Lumea ideilor. 18,20 Cheia succesului. 18,45 Studioul şlagărelor. 19,00 Puncte de vedere — astăzi Guvernul. 19,40 Desene animate. 20,00 Actualităţi. 20,45 Cronica Parlamentului. 21,00 Fotbal: Borussia Dortmund — Universitatea Craiova, meci în cadrul „Cupei U.E.F.A.. Transmisiune directă de la Dortmund. 22,50 Caleidoscop muzical în generaţii de interpreţi. 23,20 Actualităţi. 23,30 Salut, prieteni!

MIERCURI
7 noiembrie 1990

9,00 Video-satelit 10,00 Actualităţi. 10,10 Horoscopul zilei. 10,20 Avanpremieră. 10,30 Oamenii de lîngă noi. 11,10 Film serial (reluare): „Verdi". Episodul 5. 12,00 Ora de muzică. 13,00 Jazz-magazin. 13,50 Actualităţi. 14,00 Fotbal: Steaua — Montpellier, meci retur în cadrul Cupei Cupelor. Transmisiune directă de la stadionul „Steaua", comentator Cristian Ţopescu. 15,50 Tragerea Proexpres. 16,00 Muzica pentru toţi. 16,20 Forum. 16,45 Studioul E — dicţionarul economiei de piaţă; puncte de vedere; informaţii utilitare; microancheta emisiunii. 17,25 Ecouri de cîntec la Tismana. 17,40 15-16-17-18. 18,20 Reflector. 18,45 Recitalul sopranei Silvia Voinea. 19,00 Puncte de vedere — astăzi opoziţia. 19,40 Desene animate. 20,00 Actualităţi. 21,00 Cronica Parlamentului. 21,15 Roman-foileton: „Moştenirea familiei Guldenburg". 22,00 Mai aveţi o întrebare? 22,45 Ecranul. 23,20 Muzicorama. 23,40 Actualităţi. 23,45 Istoria religiilor. 0,15 Pro musica.

JOI 8 noiembrie 1990

9,00 Video-satelit. 10,00 Actualităţi. 10,15 Horoscopul zilei. 10,25 Confluenţe. 11,15 Roman-foileton (reluare): „Moştenirea familiei Guldemburg". 12,00 Ora de muzică. 13,00 Avanpremieră. 13,10 Arte vizuale. 14,00 Actualităţi. 14,10 Audio-vizual studio. 14,30 Mondo-musica. 14,50 Preuniversitaria. 15,30 Teleşcoală. 16,00 Muzică pentru toţi. 16,20 S.O.S. Natura! 16,50 Trurli... Trurli. 17,20 În obiectiv: Societatea. 18,20 Dezbatere Tv. 18,45 Cîntece păstoreşti. 19,00 Puncte de vedere — astăzi guvernul. 19,40 Desene animate. 20,00 Actualităţi. 21,00 Cronica Parlamentului. 21,15 Film artistic: „Serenadă pe Dunăre". 22,50 Noul împărat al Japoniei — documentar. 23,10 Televiziunea vă ascultă. 23,40 Cultura în lume. 0,10 Actualităţi. 0,15 Telesport.

VINERI
9 noiembrie 1990

9,00 Video-satelit. 10,00 Actualităţi. 10,10 Horoscopul zilei. 10,20 Avanpremieră. 10,30 Oraşe şi civilizaţii (reluare). 11,10 Film artistic (reluare): „Tatăl şi fiul". 12,00 Ora de muzică. 13,00 Vîrstele peliculei (reluare). 14,00 Actualităţi. 14,10 Video-satelit. 14,50 Preuniversitaria. 15,20 Limba noastră. 15.50 Muzica pentru toţi. 16,10 Tragerea Loto. 16,20 Tele-clip. 16,35 Emisiune în limba germană. 18,35 Economia încotro? — liberalizarea preţurilor. 19,00 Puncte de vedere — astăzi opoziţia. 19,40 Desene animate. 20,00 Actualităţi. 21,00 Roman-foileton: „Moştenirea familiei Guldenburg". Ultimul episod. 21,45 În faţa naţiunii. 22,30 Simpozion. 23,15 Gaudeamus. 0,00 Actualităţi. 0,05 Jazz-fan. 1,05 Top-rock.

SÎMBĂTĂ
10 noiembrie 1990

8,00 Micul dejun Tv. 9,00 Pro Patria. 10,00 Actualităţi. 10,15 Rubrici din emisiunile în limbile maghiară şi germană (reluare). 11,15 Roman-foileton: „Moştenirea familiei Guldenburg". Ultimul episod. 12,00 Ora de mzică. 13,00 Actualităţi. 13,10 Dosarele istoriei. 13,30 Duplex Chişinău — Bucureşti. 17,30 Mapamond. 18,00 Tip-top, Mini-top. Emisiune concurs pentru copii. 19,00 Melodii îndrăgite. 19,15 Teleenciclopedia. 20,00 Actualităţi. 20.40 Viaţa parlamentară. 21,05 Film artistic: „Dincolo de orice îndoială". Producţie a studiourilor americane. Premieră pe ţară. 22,25 Telesport. 22,35 Tele-show. 23,45 Actualităţi. 23,55 Film serial: „Căutări ascunse". Episodul 2. 0,45 Video-discoteca.

DUMINICĂ
11 noiembrie 1990

8,00 Micul dejun Tv. 9,00 Universul copiilor. 10,00 Actualităţi. 10,10 Film serial pentru copii: „Lassie". 10,35 Lumină din lumină. 11,30 Viaţa satului. 12,30 Hora satului. 13,00 Actualităţi. 13,10 Descoperirea planetei. 13,30 Video-magazin. 17,00 7 × 7. Evenimentele interne ale săptămînii. 17,30 Film serial: „Pavilioane îndepărtate". Episodul 5. 18,30 Convorbiri de duminică. 19.00 Încearcă-ţi norocul. 20,00 Actualităţi. 20,40 Atlas. 21,00 Film artistic: „Doar noi doi". Producţie a studiourilor americane. 22,40 Maeştrii teatrului românesc — Irina Răchiteanu. 23,40 Actualităţi. 23,50 Show-ul de duminică.

EU SÎNT PELE

8. PRINTRE PRIETENI. S-a vorbit și s-a scris mult în legătură cu faptul că eu aș fi străLucit încă din primele minute de antrenament. Nu prea e așa. La început n-am marcat nici un gol. De altfel, jucam mult înapoi. Eram foarte nervos simțind alături de mine toate „cobrele" (așa îi numeau suporterii brazilieni pe fotbaliștii de renume). Curînd însă am prins mai multă încredere în mine. Am început să dau pase mai precise și să închei bine acțiunile.

Antrenamentul s-a terminat, Lula m-a chemat de-o parte:

— Mi-ai plăcut, băiete!

Stăteam și nu știam ce să răspund. Apoi Lula a adăugat:

— Trebuie însă să crești în greutate. Dacă ai să izbuteți, ai să joci oricum într-o echipă de primă clasă. Acum du-te, fă un duș și odihnește-te. Mai tîrziu o să stăm de vorbă pe îndelete.

În vestiar, Pepe m-a întîmpinat cu cuvintele:

— Bravo, Pele!

Apoi mi l-a arătat pe Urubatao, care cînta într-un colț, și m-a întrebat:

— Știi cine este?

— Bineînțeles, e Urubatao.

— Într-adevăr. Știi ce a spus acum cîteva clipe.

Am dat din cap. Pepe a zîmbit:

— Mi-a spus că de pe acum ai devenit un subiect de discuții și că ai stofă de mare jucător. Zito, Daval, Jair, Pagao, Del Vechio au fost de aceeași părere. Eram fericit. Îmi dădeam seama că mă aflam în mijlocul unor prieteni adevărați.

Cînd m-au condus spre Sao Paulo, toți mi-au spus:

— Te vei antrena cu „cobrele"? Ai să vezi cum o să te boicoteze! Orice echipă mare este o bandă de intriganți. Nimeni n-o să-ți lase cale liberă!

A fost nevoie doar de cîteva zile pentru ca să înțeleg că aceste cuvinte erau vorbe goale. La „Santos" am fost primit ca un prieten. Apoi am semnat contractul. Am continuat să mă antrenez cu profesioniștii, sub conducerea lui Lula. Jucam în echipa de juniori. Apoi am fost trecut în echipa amatorilor. În aceste echipe eu eram omul care dădea tonul în joc. Am jucat prima oară în echipa amatorilor seniori în întîlnirea cu „Vasco de Gama". În acest meci, pe care l-am cîștigat, am înscris trei goluri. În cele din urmă am cucerit titlul de campioni ai orașului (asta a fost în 1956).

Într-o zi, la antrenamentul „cobrelor", Lula a hotărît să mă pună în atac, în locul interului Walter, care se îmbolnăvise. Am intrat imediat în tempo și am dovedit încă o dată că știu să joc în față. După acest joc, Lula nu m-a obligat niciodată să joc retras. Am fost mereu în focul atacurilor, mult avansat, pînă la linia careului. Încă de atunci, „Santosul" era o echipă matură. Iată formația de bază a profesioniștilor: Manga — Jelvio, Aivan — Ramiro, Formiga, Zito — Titee, Jair (sau Alvaro), Pagao, Vasconselos (sau del Vechio, Pepe (sau Tite). Alfredinho îl înlocuia uneori pe Tite pe extrema dreaptă.

Kaiser-ul vrea să cucerească și Franța

Vestea aducerii lui Franz Beckenbauer la conducerea tehnică a celei mai puternice echipe franceze de fotbal — am numit-o pe Olympique Marseille — a stîrnit mare vîlvă. Bernard Tapie pusese ochii pe „kaiser Franz" încă din timpul turneului final al C.M. și, știind că acesta va pleca de la reprezentativa germană, l-a abordat și... l-a cîștigat. Bineînțeles, cu mulți bani. Cîți? Nimeni nu știe, iar cei doi — antrenorul și patronul — tac chitic. Gerard Gili, fostul antrenor (care în doi ani a cîștigat cu echipa două titluri de campioană și o cupă a Franței și jucase o semifinală în „Cupa Campionilor") a plecat fără să fie dat afară, pentru că n-a înțeles ce rol mai avea și el, Franz venind și cu antrenorul secund, preparatorul fizic Holger Osieck. De ce l-a adus Tapie pe Beckenbauer, cînd Gili nu-l nemulțumise cu nimic? Pentru că, în opinia lui, o echipă cu jucători foarte buni, ca să ajungă mare, trebuie să aibă și-un antrenor celebru. Iar obiectivele ce i le-a fixat lui Franz nu sînt la îndemîna oricui: campionatul și Cupa Franței, cîștigarea „Cupei Campionilor Europeni".

Celor care insistă întrebînd cu cît este plătit cel mai bun antrenor al momentului, B. Tapie le răspunde precum oracolul: „Cu o sumă fixă și cu alta variabilă, în funcție de obiective. Partea fixă corespunde salariului unui antrenor de înalt nivel".

Gazetarilor francezi nu prea le-a plăcut venirea lui Beckenbauer („Ce, specialiștii noștri nu-s destul de buni. Și-apoi, neamțul nu poate lega două vorbe în franceză...") și-o întorc și o sucesc, și-o disecă pînă la urzeală. Nu le place nici că Franz este prea elegant, nici că acesta este rece și scurt în declarații, nici că nu-i lasă pe fotoreporteri să dea iama prin vestiare înainte și după meci, nici că mereu face comparație cu Germania („La noi așa ceva nu se întîmplă").

Și-atunci?

Atunci să vedem cît va rezista „Kaiser Franz" între niște oameni care se uită la el chiorîș? **(n.i.d).**

ȘTIRI DIN ȘAH

În perioada 20—25 octombrie, la Călimănești, s-a desfășurat campionatul republican pe echipe mixte la șah, divizia C, grupa I. Cele două reprezentante sibiene, Voința și Independența, au avut comportări diferite. **Voința Sibiu,** echipă condusă de prof. Gheorghe Rășinaru, ca antrenor și jucător, la prima ei participare a fost la un pas de promovare, obținînd în final un neașteptat loc II. Iată rezultatele: 5,5—4,5 cu Independența, 6—4 cu Metalurgistul Cugir, 5—5 cu Rulmentul Alexandria, 5,5—4,5 cu Tractorul Brașov și o înfrîngere la limită 4,5—5,5 cu Metalul Rm. Vîlcea. Sincere felicitări pentru Gheorghe Rășinaru, Ioan Onițiu, Mihai Onițiu, Cosmin Morar, Marius Morar, Bogdan Armenciu și Mihai Vasilaș și mai ales pentru Rășinaru Alina, Raluca Drăghicescu și Camelia Chitic.

Independența Sibiu, în schimb, a decepționat: ea nu a putut evita retrogradarea în faza barajelor de calificare. Folosim acest prilej pentru a atrage atenția asupra unei situații total nefirești. Este inexplicabil cum jucători cu vechi state de activitate, nu numai că bat pasul pe loc, dar regresează în performanță în ciuda categoriilor de clasificare superioare. Dacă toți juniorii au numai categoria a II-a, seniorii au numai titluri de candidat de maestru și categoria I de clasificare sportivă. Și atunci?

Campionatul județean de fotbal

Seria I ● Construcții — „U" 6—6 (0—1). Surprinzător scorul categoric cu care echipa studențească s-a impus în fața unui adversar total depășit în speranța finalul întîlnirii. Eliminarea de pe teren, din min. 53, a lui I. Dima nu poate fi invocată ca o scuză pentru căderea fizică a constructorilor și a prestației debusolate a acestora. F. Mareșiu (3), D. Băran (2) și E. Stîngaciu sînt autorii acestei nete victorii. ● **Bumbacul — Firul Roșu 1—1 (0—0).** Joc echilibrat la Cisnădie unde, după o primă repriză albă, tălmăcenii au punctat primii prin I. Iancu. Pe fondul unor atacuri tăioase, gazdele reușesc să egaleze prin M. Gligor. ● **Unirea — Textila 1—1 (0—1).** Cisnădienii au dominat în prima repriză în care au înscris doar un singur gol, în min. 26, prin I. Lăpădat. La reluare formația din Ocna își înghesuie adversara în „corzi" și restabilește echilibrul pe tabela de marcaj, în min. 74, prin N. Cerghezan. ● **Sticla — Cibinul 8—1 (5—0).** La Avrig victorie tonică și confortabilă a localnicilor ca urmare a golurilor înscrise de N. Hașegan (2), V. Fekete (2), A. Urzică (2), R. Gavrilă și D. Diaconu. Golul de onoare al oaspeților a fost semnat de V. Leașu. ● **C.F.R.-I.U.P.S. — Tractorul 3—3 (1—2).** O partidă echilibrată în care cele două protagoniste și-au împărțit „frățește" punctele. Au marcat G. Duca (2) și M. Cotîrlea pentru feroviari, respectiv N. Mihaiu, M. Dumitru și S. Bîrză. ● **Progresul — Electrica 0—0.** La Orlat, în ciuda unor situații de gol la ambele porți, tabela de scor a rămas imaculată.

Seria a II-a ● **Carbomet — Relee 1—1 (0—0).** La Copșa Mică protagoniștii au oferit publicului un spectacol de bună calitate. Oaspeții, cu o mai rațională așezare în teren și printr-o mai precisă și rapidă circulație a balonului, au controlat mai mult jocul creîndu-și cîteva bune ocazii ratate însă cu prea mare ușurință. Ei deschid totuși scorul în min. 59, cînd A. Banu transformă cu siguranță penaltiul prompt și corect acordat de arbitru. Trezite la realitate de acest gol, gazdele atacă furibund poarta adversă, dar apărarea bine grupată a medieșenilor — în frunte cu D. Potra și M. Bîdi — rezistă eroic pînă în min. 87, cînd R. Fărcaș înscrie din apropiere golul egalizator. ● **Sparta — Automecanica 0—2 (0—1).** Partidă frumoasă în care tinerii jucători ai gazdelor s-au străduit și au reușit — pe alocuri — să fie parteneri egali mai experimentaților lor adversari care au punctat de două ori prin V. Drăghiță și I. Sărășan. ● **Vitrometan — Spicul 5—0 (3—0).** Victorie categorică a liderului seriei, ca urmare a golurilor realizate de A. Văldean (3), T. Dobai și C. Boariu. ● **I.T.A.-Geamuri — Record 2—3 (1—1).** Cele două combatante au oferit o dispută dîrză, chiar încrîncenată pe alocuri, terminată cu victoria la limită a oaspeților, care au înscris prin M. Core, D. Naghi și D. Călin. Ambele goluri ale învinșilor au fost marcate de F. Seicean și S. Bungiac, din lovitură de la 11 m. ● **Mecanica — Textila 2—0 (0—0).** S. Ciulea (min. 52) și T. Măriuță (min. 56) sînt semnatarii golurilor. ● **Progresul — Visa 0—3.** Jocul nu s-a disputat, echipa din Dumbrăveni fiind sancționată pentru neplata baremului cuvenit brigăzii de arbitraj.

V. MARA

Cu fotbalul nu-i de glumit

● În cursul unui meci din liga a IV-a engleză, între echipele York City și Lincoln, atacantul David Longhurst (York City) s-a ciocnit cu un adversar și a suferit un șoc puternic, pînă la spital decedînd. Acolo și echipele mici luptă pe viață și pe moarte, nu ca la noi... ● Ghanezului Prince Bismark Opoku Polley, care joacă în echipa belgiană Beerschot, i se prevede o carieră deosebită (are doar 21 de ani). Ar fi bine să-și ia un pseudonim ca să-l poată ține minte ziariștii. ● La începutul acestui an, fotbalistul sovietic Iuri Belanov a furat cîte ceva dintr-un mare magazin din Germania și a fost prins. Ca să scape de judecată și de pedeapsă, a plătit proprietarului suma de 30 000 de mărci (ce furase el valora sub o sută). Ochii văd, inima cere, dar și-a făcut o gaură în buget. ● Atacantul danez Henryk Andersen, legitimat la Anderlecht Bruxelles, are mari probleme financiare. Gurile rele spun că tot ce a cîștigat la fotbal a pierdut la curse de cai. Vorba românului: ce-a luat pe mere, a dat pe pere. ● Cu 67 000 de spectatori abonați, A.C. Milan a ajuns pe locul întîi în fotbalul italian. Vă imaginați cam cîți bani intră săptămînal în caseria clubului lui Berlusconi? ● După un meci disputat între echipele argentiniene Kimberley și Aldosivi din orașul Mar del Plata, o fată de 16 ani a fost ucisă de un polițist care a tras cu pistolul pentru a-l proteja pe arbitru de furia suporterilor uneia dintre formații. Așa pățesc fetele care nu-s cuminți! ● Hotărîrea internaționalului Rijkaard de a se retrage definitiv din reprezentativa Olandei a stîrnit multe comentarii: ba că nu s-ar înțelege cu Gullit, ba că a avut discuții mai dure cu antrenorul, ba că a început să se menajeze... Rijkaard le-a închis gura tuturor: „În echipa națională n-am jucat niciodată pe adevăratul post pe care-mi convine. Și-apoi, cred că am voie să-mi hotărăsc singur soarta și cariera de fotbalist. Cu cît muncesc pentru Milan îmi ajunge" (Și mai ales cu cît cîștigă de la A.C. Milan!). La 27 de ani e cam devreme să fii blazat.

De toate pentru toți

● Fostul internațional sovietic de hochei, portarul Vladislav Tretiak a semnat un contract cu formația „Chicago Black Hawks" din Liga profesionistă americană, unde se va ocupa de pregătirea portarilor. Cîștigător — cu echipa — al medaliei de aur la J.O. din Japonia (1972), declarat de 5 ori cel mai bun sportiv al țării sale, Tretiak s-a retras din activitatea de performanță în 1983 de la formația „Montreal Canadiens". A prins gustul dolarilor... ● La bursa pariurilor sportive din Londra pentru cupele europene de fotbal, în Cupa campionilor cele mai bine cotate echipe sînt A.C. Milan cotă 2—3, Bayern München 1—5, Napoli și Real Madrid 1—5,5; în Cupa Cupelor: Juventus Torino și C.F. Barcelona 1—5; în Cupa U.E.F.A.: Internazionale Milano 1—6,5. Deci, tot italienii-s fruncea. ● Cubanezul Luis Mariano Delis, campionul țării sale la aruncarea discului, a fost suspendat pe o perioadă de 2 ani din toate competițiile oficiale pentru că, la controlul anti-doping, a fost găsit de două ori pozitiv (în Suedia și Italia). Delis a cucerit medalia de bronz la J.O. de la Moscova (1980) și medalia de argint la C.M. de la Helsinki (1983). Dacă a simțit că-l lasă puterile, de ce n-o fi tras o dușcă de Havana Club, că de aia-i voie! ● Multiplul nostru campion la tenis de masă, Vasile Florea, de la Universitatea A.S.A. Craiova, evoluează în prezent la echipa olandeză T.T.V. Maxwell Avanti Hazerswonde, cu care a semnat un contract pe doi ani. În atîta timp poate va reuși să învețe numele echipei de la care-și primește guldenii... ● Paul Schockemoehle, fost campion mondial la călărie — obstacole, în prezent crescător de cai pentru concurs, se judecă de cîteva luni cu Federația germană pentru protecția animalelor, care l-a dat în judecată pentru că a fost surprins cravașînd violent, la antrenament, caii... din subordine pentru a trece peste obstacole, lucru interzis de regulamentele internaționale. Dacă nici caii personali nu-i mai poți bate... ● Președintele Braziliei, Fernando de Mello, mare chibiț de fotbal, a creat o comisie însărcinată cu pregătirea candidaturii țării sale la organizarea turneului final al Campionatului mondial din 1998. Numai să trăim pînă atunci. ● Asociația jucătorilor profesioniști de golf a anunțat clasamentul cîștigurilor obținute în acest an de membrii săi. Pe primul loc se situează australianul Greg Norman cu 840 382 dolari, fiind urmat de Payne Stewart — 750 288 și Mark Calcavecchia — 717 754. Cu un băț și-o mingiucă unii devin milionari, în vreme ce, la noi, oinarii n-au nici de-o bere...

FOTBAL, DIVIZIA B

În sfîrşit...

Flacăra Moreni — Gaz metan 1-1

Final incandescent la poarta gazdelor, cu Cenan în mare vervă, care trimite balonul spre golul victoriei gaziste, dar Cadar, printr-un reflex uimitor, respinge în corner în aplauzele celor 200 de spectatori atraşi pe stadionul din Băicoi, o cotă substanţială din acestea fiindu-le adresată cu siguranţă şi băieţilor antrenorilor Bubi Staudt şi Costică Olteanu, care au reuşit o mare ispravă. Era şi timpul, căci prea au pierdut la limită în toate deplasările! Dar să derulăm filmul meciului. Început bun al gaziştilor, centrarea de pe stînga a lui Savu (min. 4) fiind reluată puţin peste de Ţiglariu cu capul. În replică, gazdele încearcă poarta gazistă prin Dumitru, balonul trecînd peste transversală. În min. 12 se consumă două acţiuni identice la ambele porţi, centrare urmată de reluare cu capul: pentru gaziştii centrează Solomon şi preia Ferenţ Popescu. Gaz metan continuă să atace dezinvolt, Cenan centrează, Ţiglariu „întoarce" balonul cu capul în carou şi tot cu capul şutează Ferenţ Popescu, portarul respinge cu disperare în corner. Era min. 14. Contrar echilibrului de pe teren, gazdele reuşesc deschiderea scorului în min. 21, balonul fiind respins în prima fază de Roşca, dar Ciobănică speculează aglomeraţia din careul nostru şi morenarii vor conduce pînă în min. 67. Început bun al gaziştilor în actul doi, cu cîteva atacuri periculoase şi o primă mare ocazie ratată de Năstase (min. 47), care scăpat singur cu portarul şutează defectuos. În min. 58 şut Năstase pe lîngă, fază care anticipează golul medieşenilor: Cenan execută o lovitură liberă de la cca 25 metri, balonul loveşte bara, iar Năstase, pe fază, înscrie. Un gol mare cu care îşi onorează aniversarea din ziua meciului! Morenarii, dominaţi, au o fază mai clară în min. 79, şutul lui Tirchineci fiind parat de Roşca. Arbitraj cu greşeli al brigăzii condusă de M. Abrudan din Cluj. Cartonaşe galbene: Matinca şi Ciobănică, respectiv Bancheş şi Cenan.

Gaz metan: Roşca — Solomon, **Biro, Bungărdean,** Veza — Savu, **Cenan,** Bancheş — **Năstase** (min. 89, Munteanu), **Ţiglariu,** Ferenţ Popescu (min. 60, Mike).

Cornel FUGACIU

Corvinul — F.C. Inter 2-1 (2-0)

(urmare din pag. 1)

nere: 3—3. Arbitrul Adrian Porumboiu a condus, ca de obicei, corect şi autoritar, dar n-am înţeles de ce nu le-a arătat cartonaşul roşu celor doi ageamii de la tuşe, V. Argăseală şi M. Lică.

Antrenorii **Viorel Hizo** şi **Gheorghe Ţurlea** au aliniat formaţia: **Blid — Cotora, Mihali, B. Bucur,** Stănescu — Laurenţiu, Jurcă (min. 67, **Miuţă**), **Mărgărit, D. Munteanu** — Văsii, Predatu (min. 46, **Burchel**). **Corvinul: Ioniţă — Bardac, Stroia,** Tirnoveanu, **Cocan** — Chezan, **Bordeian,** Dobre — **Uleşan,** Hanganu, E. Marian (min. 88, Gabor).

★

La tineret: **Corvinul — F.C. Inter 3—2 (1—0).** Disputat pe un teren uşor de confundat cu o proaspătă arătură, meciul a fost unul de mare angajament. Au înscris: Tiliban, Banc şi Mitrică, respectiv Demian şi Cîşmăroiu. Antrenorul Jan Gavrilă a folosit „11"-le: Nedelcu — **Tolciu,** Comăniciu, **Terchilă, Negrea** — Chioar, **Demian,** Sobius (min. 70, Argintaru), **Tilvan** — R. Luca (min. 52, Popenţa), Niculescu (min. 58, **Cîşmăroiu**).

M. B.

Minutul 91

● **Steaua — Jiul 5—1 (2—0).** Ocoşul de Corneliu Mihăilescu ne-a spus că la acest meci sînt 2 631 spectatori (S-o fi socotit şi pe el?). S-o creadă el: încă cei puţin o mie au intrat fără bilet. Fostul sibian Pistol a deschis scorul în min. 34, după care fundaşul Dan Petrescu le-a luat maul francezilor din Montpellier marcînd 4 goluri şi făcîndu-şi astfel un cadou cu prilejul celui de-al o sutălea meci în divizia A. Dacă nu i se întîmplă ceva, băiatul ăsta ajunge mare pentru că-i ambiţios. Pentru „mineri" a marcat fostul craiovean Bicu ● **F.C. Bihor — Dinamo 2—2 (1—1).** Orădenii tot n-au reuşit prima victorie şi dacă nu-i ajuta Steleea ar fi chiar pierdut. În min. 12 a deschis scorul Culcear, dar în min. 19 a egalat Cheregi. În min. 75 a înscris pentru oaspeţi S. Răducanu, apoi a fost eliminat acelaşi Cheregi. În min. 88 arbitrul V. Curt acordă lovitură liberă indirectă, Cigan trage direct la poartă iar... filantropul din poarta dinamovistă atinge balonul care intră în plasă... Pentru aşa o gafă ar trebui bătut cu ouă clocite. ● **Universitatea Craiova — Politehnica Timişoara 3—0 (2—0).** Cele două bătute din „Cupa U.E.F.A." s-au bătut între ele, oltenii umplîndu-le sacul colegilor de pe Bega. Vai de pielea lor şi miercuri. Au marcat: Săndoi (min. 6), Mogoşanu (min. 32) şi Badea (min. 60). Bungău („Poli") a văzut cartonaşul roşu. Să fie sănătos! ● **Petrolul — „U" Cluj 1—1 (0—0).** Să-şi fi revenit oare studenţii şi să renască din propria cenuşă? Au marcat Catinca (min. 54), respectiv Szabo (min. 69). Tot mai multe nume ciudate în fotbalul nostru: Catinca, la Petrolul, Safta la Steaua (Parcă eşti în campionatul feminin). ● **Progresul Brăila — F.C. Bacău 1—0 (1—0).** A marcat Anton (min. 34). Pe dunăreni îi ajută... liberalii, Constantin şi Vasile Brătianu. ● **F.C.M. Braşov — Rapid 1—1 (1—1).** Obositor şi agasant acest Ilie Dobre, care pînă-ţi spune ceva inteligibil bilbîie zece prostii. Au marcat: Stanciu (min. 7) pentru oaspeţi, Gerstenmeier (min. 39) pentru gazde. ● **Gloria Bistriţa — F.C. Farul 2—0 (1—0).** Nu ştiu ce le fac bistriţenii arbitrilor de la fiecare joc acasă le dau cîte un penalty. Au înscris: Şuvagău (min. 41) şi Iftodi (min. 62 din 11 m). ● **Sportul Studenţesc — F.C. Argeş 1—0 (1—0).** Fără istoric. A marcat Cristea (min. 31).

Şoimii I. P. A. — Metalurgistul Slatina 3-1 (1-0)

Ploaia de dimineaţă a reţinut la căldurică mulţi amatori de fotbal, încît la începutul partidei doar cîteva sute de fideli susţinători ai „şoimilor" au fost prezenţi la meci. Nu a fost un spectacol deosebit, dar a existat satisfacţia unei victorii fără dubii, în condiţiile în care criza de efectiv s-a menţinut. Spuneam cu puţin timp înainte că Şoimii au „rezerve". Aşa este, au rezerve şi la propriu şi la figurat, încît nimeni nu se mai poate considera „senator" de drept. Redăm în continuare, desfăşurarea jocului: după numai 3 minute scorul este deschis de Coldea care pune „latul" la perfecta centrare de pe partea dreaptă a lui Munteanu şi 1—0. Gazdele domină autoritar, ratează în min. 24 şi 25 prin Caşoltan şi Ion Gheorghe, după care slătinenii echilibrează jocul dar fără a periclita poarta lui Szebin. Munteanu, care a fost foarte mobil şi inspirat, face în min. 32 o cursă solitară, centrează ca la carte, dar nici Coldea, nici Caşoltan nu reuşesc „impactul" cu mingea. Mare ocazie...

La reluare, după numai două minute, Munteanu scapă singur perpendicular pe poartă şi este faultat dur la aproximativ 25 metri. Se acordă cartonaş galben şi lovitură liberă, Giugiumică execută ca un maestru trimiţînd balonul sub bară şi 2—0. Faza din min. 61 ne-a încîntat pe cei care am văzut-o, prin frumuseţea ei: „căpitanul" I. Gheorghe îl vede liber pe Armenean, centrare a acestuia şi două intervenţii consecutive cu capul ale lui Munteanu şi Coldea nu se soldează cu golul posibil. Golul trei este opera lui I. Gheorghe care cu măiestria-i bine cunoscută execută în min. 71 o lovitură de colţ exact unde a apărut cu capul Banciu şi 3—0. Oaspeţii care au jucat corect, fără faulturi şi probleme pentru arbitri au redus din handicap în min. 77 prin Asaftei la o gafă a apărării sibiene. Corect arbitrajul centralului Al. Mustăţea. Antrenorii Marin Radu şi Gh. Albotă au aliniat formaţia: Szebin — Ştefan, Floare, Lungu, Armenean — Banciu, Giugiumică, I. Gheorghe — Coldea (min. 75, Bîrsan), Munteanu, Caşoltan (min. 80, Paul Berţa).

I. PLEŞCA

PE SCURT

FOTBAL, div. B, seria I: Poiana — Calatis 0—0; Ceahlăul — Aripile 2—0; Prahova — Gloria Gl. 2—1; Olimpia R.S. — C.S.M. Borzeşti 2—0; Poli. Iaşi — Unirea Focşani 1—0; Steaua Mizil — Siretul 2—0; Unirea Slobozia — Foresta 5—2; Oţelul Gl. — C.S.M. Suceava 3—0; Gloria Buzău — Fortus 1—0. ● **Seria a II-a:** C.S. Tîrgovişte — Montana 3—0; Progresul Buc. — Sp. 30 Dec. 0—0; Şoimii Sibiu — Met. Slatina 3—1; C.F. Drobeta — Electroputere 0—0; Tractorul — F.C.M. Caracal 1—1; Flacăra — Gaz metan 1—1; Mec. fină — Autobuzul 0—1; Pandurii — Chimia Rm. Vîlcea 1—0; Minerul Motru — I.C.I.M. 2—0. ● **Seria a III-a:** C.F.R. Timiş. — Strungul 2—0; Armătura — Vulturii 2—0; C.I.L. Sighet — A.S.A. Tg. M. 2—2; Gloria Reşiţa — C.S.M. Reşiţa 1—1; Olimpia S.M. — Met. Cugir 3—0; U.T.A. — Progresul Timişoara 3—0; Met. Bocşa — F.C. Maramureş 1—0; Vagonul Arad — Chimica Tîrnăveni 6—0; Unirea Alba Iulia — Aurul Brad 2—0. ● **RUGBY, div. B: Unirea Săcele — Carpaţi Mîrşa 3—6 (0—3).** Pentru mîrşeni au punctat Găleată şi Horopciuc, din lovituri de pedeapsă. Auzim că de această ambiţioasă echipă nu se mai ocupă nimeni. Ar fi culmea ca după „Foresta" Sibiu să sucombe şi „Carpaţi" Mîrşa!

HANDBAL, div. B (f)

C.S.M. Independenţa Cedonia Sibiu — învingătoare la Odorhei!

În cadrul celei de a X-a etape a Campionatului naţional de handbal, divizia B, feminin, la Odorheiu Secuiesc s-a desfăşurat partida dintre Voinţa din localitate şi C.S.M. Independenţa Cedonia Sibiu. Etalînd un joc foarte rapid pe contraatac, cu o apărare care a funcţionat excelent, handbalistele sibience au repurtat victoria cu scorul de 24—18 (10—9). Autoarele golurilor au fost: Oană 6, Muşat 6, Buta 4, Mohanu 3, Nagy 3 şi Păiş 2. Cu această nouă victorie, elevele antrenorilor Lucian Albu şi Gheorghe Bădianu îşi măresc substanţial şansele în disputa pentru promovare în divizia A. Dar, să aşteptăm, căci pînă la finalul campionatului mai este mult.

(I. Ilie)

HANDBAL, div. A (m)

Carpaţi Mîrşa — Hidrotehnica Constanţa 20-21

Partidă de mare luptă, deosebit de aspră — în unele momente şi nu puţine, dincolo de prevederile regulamentare — în care constănţenii — cu trei ex-mîrşeni în formaţie, Omer, Solomon şi Bărbulescu — au obţinut victoria pe fondul unei prestaţii modeste a echipei gazdă, care s-a arătat deosebit de deranjată de stilul incomod al jocului oaspeţilor. Se cere precizat un lucru, vizavi de intenţiile belicoase ale unor spectatori faţă de arbitri la finalul partidei. Au existat cîteva inexactităţi de arbitraj, dar în ambele sensuri. Important rămîne să recunoaştem, privind cu luciditate partida că insuccesul acesta pe teren propriu are drept cauze principale neputinţa echipierilor de la Carpaţi Mîrşa de a destrăma o apărare foarte avansată şi agresivă, imprecizia aruncărilor la poartă, practicarea unui joc slab în apărare şi o prestaţie sportivă fără vlagă şi ambiţie. Această din urmă stare de fapt — şi nu numai ea, poate — este legată, sîntem convinşi, şi de frigul din sală şi de lipsa apei calde la antrenamente, sau de alte elemente, considerate de unii amănunte, din păcate, care-şi pun evident amprenta asupra randamentului sportivilor. Toate acestea, însă, nu scuză comportarea modestă a mîrşenilor din acest meci.

Prima repriză aparţine în întregime oaspeţilor care conduc în permanenţă şi înregistrează la pauză un avantaj de două goluri. În repriza secundă jocul se echilibrează, gazdele egalează la 14 în min. 40 şi refac egalitatea în min. 54 (20—20). Cu trei minute înainte de finalul partidei, la scorul de 20—20 Vătafu ratează dintr-o poziţie favorabilă şi oaspeţii înscriu (20—21). Cînd mai sînt de joc 2,37 minute portarul Ştefan Nicolae apără o lovitură de la 7 m, Beşta primeşte pe contraatac, dar este rîndul portarului oaspeţilor, Solomon, să se remarce din nou. Cu 30 de secunde înainte de final mîrşenii irosesc şi ultima şansă de a egala. Au înscris: Tomuţia (5), Beşta (4), Vătafu (3), Csavar (3), Kalka (2), Cojocar (2) şi Drăguşin (1).

Traian RUSU

Volei div. A (f)

C.S.U. Galaţi-C.S.M. Libertatea 3-0

Miercuri, în cadrul etapei intermediare, se va desfăşura în sala C.S.Ş. din Sibiu partida dintre C.S.M. Libertatea Sibiu şi Ştiinţa Bacău. Partida va începe la ora 15,30. Iată şi un alt rezultat C.S.M. Oţelul Tîrgovişte — Braiconf Brăila 3—2.

BASCHET, div. A (m)

C. S. U. Balanţa Sibiu - „U" Cluj 89-106 (34-62)

Victorie clară, fără dubii a universitarilor clujeni, cea mai completă şi mai valoroasă echipă a momentului actual al baschetului românesc. Oaspeţii s-au aflat tot timpul la cîrma jocului, avînd înscrise pe tabela de marcaj diferenţe confortabile (19—40, min 11; 21—51, min. 14 şi 34—62 la pauză). Atunci cînd se părea că sibienii vor suferi cea mai aspră înfrîngere pe teren propriu din ultimii 5 ani, Claudiu Munteanu (care a luptat exemplar, pînă la epuizare) şi Tenter iau jocul pe cont propriu reuşind să reducă treptat din handicap (66—100, min. 35), astfel că jocul se termină cu victoria absolut meritată a clujenilor la o diferenţă de doar... 17 puncte. Chiar cu circumstanţele atenuante legate de timpul scurt de refacere după efortul de la Bologna şi cele 26 de ore ale drumului de întoarcere, chiar în condiţiile evidentei superiorităţi valorice a lotului clujenilor, sibienii au jucat şters, neconvingător şi fără vlagă.

Octavian RUSU

JUDO

În trei centre din ţară s-a dat startul în noua ediţie a Campionatului naţional de judo pentru echipe de divizia A. Reprezentantele judeţului nostru, Carpaţi Mîrşa şi Independenţa — A.S.A. Sibiu au evoluat în prima etapă la Oradea şi, respectiv, Tîrgovişte. Judoka de la Carpaţi au realizat două victorii: 4—3 cu Rapid Oradea şi 4—2 cu Metalul Filipeştii de Pădure. Au pierdut 7—0 cu Dinamo Braşov; 5—2 cu Strungul Arad şi la limită 4—3 cu Politehnica Iaşi. Deşi lipsită de aportul a 3 titulari: Clement Hodorogea, Adrian Covaci şi Pătru Sitoianu (plecaţi peste graniţă), totuşi rezultatul obţinut de judoka de la Mîrşa este mulţumitor. S-au evidenţiat Gheorghe Brunchea, la categoria 78 kg (cîştigînd toate meciurile la care a fost folosit), Gheorghe Colibei la cat. 60 kg (împrumutat de la C.S.Ş. „Şoimii" Sibiu), Mircea Vlad la cat. 95 kg şi Dan Arimie la cat. + 95 kg.

Judoka de la Independenţa — A.S.A. Sibiu au realizat următoarele rezultate: 2—5 cu Steaua Bucureşti, 1—6 cu Dinamo Bucureşti, 2—5 cu Oţelul Tîrgovişte, 5—1 cu Constructorul M. Ciuc, 5—2 cu A.S.A. Tg. Mureş şi 2—5 cu Petrochimistul Piteşti.

Următoarea etapă se va desfăşura la Făgăraş în zilele de 23—25 noiembrie, unde ambele formaţii sibiene vor participa.

(I. Ilie)

F.C. INTER SIBIU – ÎN FINALA „CUPEI BALCANICE"

Tribuna Sporturilor

Anul I.
nr. 36
12—18 noiembrie
1990
4 pagini
Preţul: 3 lei

SUPLIMENT SĂPTĂMÎNAL DE INFORMARE SPORTIVĂ AL COTIDIANULUI INDEPENDENT TRIBUNA

Fotbal, div.A

Spinii îngîmfării...

F. C. Inter — Sportul Studenţesc 0-0

I-am privit pe interiști, la cabină, înainte de joc. Erau cu toţii destinşi, relaxaţi, siguri (mult prea siguri!) de victoria ce va veni. Nimeni n-a pus preţ pe temerile mele, deşi era evident că echipa — în întregul ei — îşi priveşte adversarul cu o periculoasă detaşare. Iar, din păcate, jocul a demonstrat-o cu vîrf şi îndesat, spinii îngîmfării au subminat coeziunea, luciditatea şi chiar puterea de luptă a unei echipe ce refuzase cu încăpăţînare să ia în calcul şi... şansa studenţilor bucureşteni! Convingerea că vor avea un meci facil li s-a întărit interiştilor chiar în debutul întîlnirii, cînd Văsîi (min. 2) şi Burchel (min. 3) au ratat din interiorul careului, la această din urmă fază T. Cristea respingînd peste bara lui Speriatu, deci aproape de autogol. Gazdele au continuat să domine, mai ales că „negrul" (Sportul Studenţesc) renunţase la orice veleităţi ofensive subordonîndu-şi jocul... remizei. În min. 24 s-a consumat momentul de răscruce al partidei: Mihali l-a „găsit" cu o pasă de 40 de metri pe Văsîi, care l-a „întors" pe M. Popa în careu, fundaşul bucureştean l-a faultat, dar D. Munteanu (neinspirat duminică) a executat penaltiul peste „transversală"! Această ratare inexplicabilă şi-a pus apăsat amprenta pe jocul elevilor lui Viorel Hizo şi Ghiţă Ţurlea, care au continuat să domine, dar au făcut-o, cel mai adesea, cu ochii închişi.

Aşa cum se va întîmpla şi în repriza secundă, perioadă în care, presaţi şi de scurgerea minutelor, interiştii s-au grăbit, s-au năpustit peste adversar, dar i-au întins o preţioasă mînă de ajutor jucînd invariabil cu mingi înalte, pradă uşoară pentru înalţii M. Popa, T. Cristea, Lucaci sau pentru experimentatul Speriatu. Chemaţi mereu la luptă de cele două inepuizabile galerii (una la tribuna I, cealaltă pe partea opusă), interiştii au atacat şi au ratat din toate poziţiile şi n-a lipsit mult să primească, în min. 78, lovitura de graţie, atunci cînd contraatacul solitar al lui Stănici n-a putut fi fructificat de fundaşul M. Marian de la 6 metri. Ar fi fost nedrept ca bucureştenii

(continuare în pag. a IV-a)

Mircea BIŢU

Clasament, divizia A

1. Universitatea Craiova	13	8	3	2	24- 9	19 (+7)
2. Steaua Bucureşti	13	7	4	2	24-11	18 (+6)
3. Dinamo Bucureşti	13	7	4	2	19- 8	18 (+4)
4. F.C. INTER SIBIU	13	8	1	4	22-15	17 (+3)
5. „Poli" Timişoara	13	7	3	3	19-13	17 (+3)
6. Corvinul Hunedoara	13	7	0	6	18-18	14 (0)
7. F.C. Farul	12	4	5	3	15-11	13 (+1)
8. F.C. Argeş	13	5	3	5	17-16	13 (—1)
9. F.C.M. Braşov	13	5	3	5	19-19	13 (+1)
10. Petrolul Ploieşti	13	5	3	5	14-19	13 (+1)
11. Rapid Bucureşti	13	4	4	5	21-17	12 (—2)
12. Gloria Bistriţa	13	5	2	6	19-19	12 (0)
13. Sportul Studenţesc	13	4	4	5	16-20	12 (0)
14. F.C. Bacău	13	5	1	7	13-14	11 (—3)
15. Jiul Petroşani	13	4	2	7	16-28	10 (—4)
16. Progresul Brăila	13	3	3	7	8-20	9 (—3)
17. F.C. Bihor	13	1	4	8	7-28	6 (—6)
18. „U" Cluj	12	1	3	8	10-21	5 (—7)

Pe ultima coloană — „clasamentul adevărului"

Victorie clară, partidă – spectacol

C. S. U. Balanţa — Sportul Studenţesc 108-89

Baschet, divizia A (m)

Meci cîştigat clar şi convingător de elevii antrenorilor Stoica şi Vulc, superiori la toate capitolele, începînd cu cel tactic unde au respectat şi executat cu mai multă precizie ca de obicei, sfaturile celor doi tehnicieni.

Cu Ţenter din nou în mare formă, dar mai lucid şi mai echilibrat, cu Claudiu Muntean la valoarea sa de realizator, care l-a consacrat, cu Tordai în revenire de formă şi Chirilă „redivivus" formaţia sibiană s-a impus încă de la începutul partidei (min. 6, 22—4), nelăsînd, pe tot parcursul meciului, nici un dubiu asupra echipei ce va termina victorioasă.

Ne-a plăcut diversitatea fazelor de atac — deşi anumite scheme tactice învăţate continuă să fie aplicate rar sau parţial, pofta de joc, inteligenţa şi viteza de reacţie, toate elementele ce au contribuit la realizarea unui frumos spectacol sportiv. O problemă. în continuare, de rezolvat rămîne faza de apărare în care sibienii rămîn deocamdată, neconvingători. Credem că perioada de întrerupere (o lună de zile) poate fi folosită corespunzător pentru remedierea acestei deficienţe de joc, ce s-a dovedit destul de nefavorabilă sibienilor în această primă parte a campionatului, precum şi în partidele internaţionale susţinute.

După un început „în forţă", încercînd parcă să contrazică opinia anterioară a cronicarului referitoare la jocul „cu handicap", gazdele se relaxează şi scorul ajunge la jumătatea primei reprize 27—14. Asistăm în continuare la un joc frumos, spectaculos şi „curat", controlat clar de sibieni, prima repriză încheindu-se cu scorul de 56—40 în favoarea acestora.

Tot gazdele sînt cele care „apasă pe accelerator" la începutul reprizei secunde şi, în consecinţă în min. 32 scorul înregistrat pe tabela de marcaj indica o diferenţă de 30 de puncte în favoarea sibienilor (93—63) iar în min. 33, 98—66. De aici, în următoarele 3 minute sibienii mai înscriu 2 puncte, în timp ce oaspeţii reuşesc 10 (100—76, min. 36). În finalul partidei antrenorii sibieni rulează tot lotul de jucători pe care îl au la dispoziţie şi, astfel debutează în divizia A Recorean şi Curtifan, partida încheindu-se cu victoria meritată a universitarilor sibieni cu scorul de 109—89. Au condus bine partida arbitrii Bădilă — Golumban. Au înscris: Muntean (34), Tordai (23), Ţenter (18), Chirilă (17), Corui (9), Pelger (5), Kincses (2), Recorean (1).

Octavian RUSU

În pagina a II-a

Săptămîna TV

Minutul 91

O etapă total aiurea, în care oaspeţii au adunat puncte albe pentru zile negre, acolo unde nici cu gîndul nu gîndeai. Şi, o surpriză plăcută pentru ascultătorii radioului: absenţa din transmisii a glasului de miel toboşar înjunghiat a împiedicatului în limbă care răspunde la numele de Ilie Dobre (O fi, din nou, în grevă de papa şi de udătură?) • **Dinamo — F.C.M. Braşov 4—0 (3—0).** Deşi serios subţiată, echipa bucureşteană a zburdat cîştigînd la scor prin golurile realizate de fotbalistul cu nume de prăjitură, Doboş (min. 14), Marcu (min. 33, din 11 m), Selimesi (min. 45) şi Damaschin (min. 52). • **Corvinul — Petrolul 0—1 (0—0).** Arbitrul (fost portar) M. Constantinescu le-a anulat gaz-

Continuare în pag. a IV-a)

N. I. DOBRA

RUGBY, div. A

C. S. M. Sibiu — Sportul Studenţesc 16-9

Cînd în min. 16 Becheş înscria cel de-al doilea eseu pentru echipa noastră, după o splendidă cursă de vreo 75 m am sperat că în acest meci vom reuşi scorul campionatului. N-a fost aşa, căci în continuare în loc să luăm jocul pe cont propriu ne-am angrenat în jocul adversarilor oferindu-le multe baloane şi dîndu-le astfel posibilitatea să se desfăşoare. Regretabil este faptul că n-am reuşit nici în faţa celei mai modeste echipe a seriei, o prestaţie pe măsura valorii. Mă simt dator din nou să trag semnalul de alarmă, şi să le reamintesc băieţilor că este cazul să-şi respecte valoarea, să trateze cu maximă seriozitate toate partidele în care evoluează. Sînt convins că acolo în teren este foarte greu, contactele sînt dure, însă prin angajament, prin concentrare maximă, prin alegerea celor mai simple soluţii, rezultatele ar fi mult mai bune. Majoritatea cititorilor se vor mira poate, că cronicile ultimelor două meciuri în care s-a cîştigat au tentă critică, dar consider că într-o partidă, dacă obiectivul principal este victoria, contează şi modul în care este obţinută. Au mai înscris în această partidă Cocîrcă o încercare, dintr-o frumoasă pasă întoarsă de Leordean, Amariei eseu „la centru" după pasa inspirată a lui

(continuare în pag a IV-a)

G. RADU

Campionatul județean de fotbal

O etapă cu partide de bună calitate

SERIA I: „U" — Unirea 2—0 (1—0). Spectatorii au urmărit unul din cele mai frumoase jocuri disputate pînă în prezent în actualul campionat județean. Oaspeții au dominat în primele 45 de minute cînd prin N. Cerchezan, C. Tomuță, I. Rotar, și G. Verman au ratat cîteva mari ocazii. În ciuda acestei superiorități a ocnerilor, gazdele deschid scorul în min. 43 prin A. Vlad, cu un șut înșelător. Repriza secundă sporește în valoare, protagoniștele oferind publicului faze rapide și atacuri de mare spectacol, la ambele porți. Sibienii — prin introducerea lui G. Biriș și D. Badea — stăpînesc terenul, domină mai mult și își măresc firesc avantajul în min. 80 cînd D. Popa înscrie din apropiere. ● **Electrica — C.F.R.-I.U.P.S 4—0 (1—0).** Scorul final nu oglindește decît în mică măsură modul în care s-au desfășurat ostilitățile pe teren. Întrecerea a fost echilibrată, feroviarii dînd o replică bună, golurile învingătorilor au fost realizate de M. Risti (2), V. Cazacu și M. Bunea. ● **Firul Roșu — Textila 3—2 (0—0).** După o repriză egală, tălmăcenii deschid scorul în min. 51 prin C. Dragoș. Formația din Cisnădie egalează 4 minute mai tîrziu prin I. Baraban și ia conducerea în min. 63 prin golul înscris de C. Voinea. Gazdele revin în atac, restabilesc egalitatea prin I. Iancu în min. 75, iar în min. 88 același jucător înscrie golul victoriei dintr-o lovitură de la 11 m. ● **Bumbacul — Sticla 3—0 (1—0).** La Cisnădie gazdele s-au detașat destul de greu de sticlarii avrigeni care s-au dovedit adversari incomozi. Au punctat M. Gligor (min. 43), N. Comșa (min. 58) și A. Galață (min. 85). ● **Cibinul — Progresul 6—4 (3—1).** Scor de tenis la Cristian unde localnicii au învins pe merit o mai tînără parteneră de întrecere. Au marcat: V. Vintilă (3), I. Cotoiu, Haidu și V. Leașu pentru învingători, C. Andronic, I. Popa, S. Ionită și C. Botoroagă pentru orlățeni. ● **Tractorul — Construcții 0—0.**

SERIA a II-a: Automecanica — Relee 2—0 (2—0). Rezultatul partidei a fost stabilit încă din prima jumătate de oră, cînd metalurgiștii s-au detașat în învingători grație golurilor realizate de V. Drăghiță (min. 12) și S. Avram (min. 24). ● **Textila — Progresul 6—0 (4—0).** Superioritatea evidentă a mediașenilor s-a concretizat prin categorica victorie realizată în dauna echipei din Dumbrăveni, mult întinerită față de trecutul campionat. Au înscris V. Hanzi (min. 6 și 53), M. Robu (min. 20 și 80), A. Suciu (min. 30) și C. Comerzan (min. 35). ● **Sparta — Vitrometan 1—1 (0—0).** Joc de foarte bună valoare tehnică și spectaculară între două formații ambițioase, tinere și talentate. Gazdele deschid primele scorul în min. 74 prin G. Gaspar. Sticlarii restabilesc egalitatea, două minute mai tîrziu, prin C. Boariu care transformă cu precizie o lovitură de la 11 m. ● **Record — Carbomet 1—1 (1—0).** O dispută dramatică, terminată cu firească împărțire a celor două puncte puse în joc, deși oaspeții au ratat în final o lovitură de pedeapsă care, transformată, i-ar fi făcut fericiți. Au marcat N. Ciobanu (min. 35) pentru gazde, respectiv N. Cosma (min. 53). ● **Spicul — Mecanica 2—0 (1—0).** Victorie meritată a gazdelor pe propriul teren din Seica Mare, după un joc pe care l-au controlat de la un capăt la celălalt. Ambele goluri aparțin lui V. Tolciu, care a punctat în min. 38 și 78. ● **Visa — I.T.A. Geamuri 0—2 (0—2).** La Agîrbiciu, mediașenii au învins după o primă repriză în care au fost mai buni. S. Bungiac și V. Bădic fiind autorii celor două goluri.

V. MARA

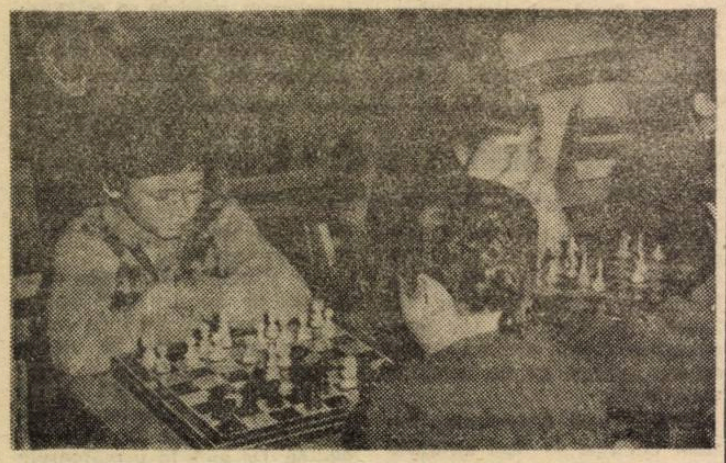

De mai bine de două decenii profesorul Gheorghe Rășinaru se zbate să scoată șahul sibian din letargie și se pare că a reușit. În municipiul nostru s-a format un nucleu de animatori pasionați ai sportului inteligenței și ceva a început să se miște. Imaginea de mai sus este sugestivă: cine știe, poate din rîndurile acestor copii va țîșni un nou Florin Gheorghiu.

Diavolul blond n-a murit

La 26 august a.c. a împlinit 43 de ani, iar în urmă cu cîteva săptămîni i s-a organizat la Pitești, orașul său natal, meciul de adio, ca la toți marii fotbaliști ai lumii.

Unii i-au zis Gicu, alții Gîscanu, alții în fel și chip. Eu l-am asemănat diavolului în persoană care te face, după plac, să-l urăști sau să-l iubești. Nu cred că există român care să nu știe cine a fost Nicolae Dobrin. Și, pentru a nu o mai lungi, n-am să fac decît că citez opiniile unor oameni autorizați:

Ioana Dobrin (mama): Copilul ăsta a avut o stea. Și steaua a fost mingea.

Gica Dobrin (soția): Bărbatul meu iubește fotbalul mai mult ca orice. Îl iubește mai mult chiar decît pe mine.

Coloman Braun-Bogdan: Dobrin a fost mai mare decît Petschovschi.

Ștefan Cîrjan: Cea mai mare calitate a lui Dobrin: o fentă care ucide.

Virgil Economu: Dobrin

este prototipul geniului popular în fotbalul nostru. Nu l-a învățat nimeni. S-a născut artist...

Ștefan Covaci: Fără Dobin — minus 5 000 de spectatori. Cu Dobrin — plus 15 000. Publicul are dreptate.

Viorel Mateianu: Dobrin putea fi un șef de școală. Publicul l-a înțeles de multe ori mai bine decît antrenorii.

Ioan Alexandrescu: Pentru Dudu Georgescu joacă toată echipa, în schimb Dobrin joacă el pentru toată echipa.

Narcis Coman: Îi ziceam: Mă, Pară, tu ești cam nebun! Dar el era genial...

Dumitru Nicolae-Nicușos: Dobrin este un spectacol.

Adrian Păunescu: Ar fi putut fi un Pele alb.

Eugen Barbu: Ca și Ozon, Dobrin a avut geniu.

D.R. Popescu: Nașul...

Radu Cosașu: Dobrin este un om dintre aceia care ne-au făcut fericiți pe stadion.

Și în încheiere, Dobrin: Fotbalul e viața mea; mi-a dat un nume, mi-a dat mereu speranțe, mi-a dat bucurii, mi-a dat necazuri, mi-a umplut și îmi umple și azi viața. Iar eu i-am dat ce am avut mai bun...

Diavolul blond trăiește!

(n.i.d.)

Confirmarea unor eforturi de ani

Sibiul are una dintre cele mai bune săli de culturism din România!

● Revenind pe tărîmul culturismului ne bucurăm să vă putem informa că aprecierile în ceea ce privește sala de antrenament a A.S. Independența, apărute într-un articol anterior (3 sept.) din săptămînalul „Tribuna Sporturilor" și-au găsit confirmare ● La sală, după circa două luni de la deschidere, l-am reîntîlnit pe dl. Valentin Gherguși, antrenorul secției, în plină activitate de îndrumare teoretică și practică a sportivilor culturiști. ● Am putut astfel afla că pînă la începutul lunii octombrie, sala a fost vizitată de domnii Eugen Baldovinescu — președintele Federației Române de Culturism și Dan Enuță — secretar general al acesteia care au apreciat la superlativ acest centru de antrenament, considerîndu-l alături de cel de la Iași, ca cel mai modern și complex din țară. Deci putem afirma că Sibiul a pășit în față și la acest capitol al culturismului de nivel național ● În ceea ce privește frecventarea sălii, domnul Gherguși este mulțumit pentru început, constatînd cu satisfacție că zona oarecum depărtată în care este amplasată nu constituie un impediment în calea practicanților de a veni cu plăcere din cele mai îndepărtate cartiere și chiar din localități ca Șura Mare, Tălmaciu, Ocna Sibiului. Explicația acestei preferințe este simplă: condițiile deosebite de găzduire, vestiare corespunzătoare, dușurile și în curînd sauna, veșnica preocupare pentru curățenie și bună aerisire, sala spațioasă și bine dotată, aerul sănătos, continuu împrospătat prin instalația de ventilație, fondul muzical deconectant și, în același timp, stimulant fac din Centrul metodologic pentru dezvoltare al A.S. Independența un loc tot mai căutat de iubitorii culturismului, precum și de toți cei care se respectă și doresc să-și mențină o formă fizică optimă. De notat permanenta preocupare pentru buna funcționare a aparaturii, precum și intenția de dotare în continuare cu noi dispozitive pentru dezvoltare, dintre care menționăm un nou cadru izometric și un helcometru combinat cu posibilități multiple de antrenare. Noile aparate vor fi dotate, ca și celelalte deja existente, cu dispozitive de siguranță și manete speciale pentru blocarea și deblocarea automată sau manuală. Dintre mijloacele de antrenament de bază trebuie să amintim barele olimpice realizate la Întreprinderea „Independența", rezistente în urma probelor la o greutate de 500 kg încărcătură, precum și barele populare, ambele categorii cromate, avînd garnituri de discuri în număr de 400 de bucăți în greutate de 3 000 kg cu un design plăcut. ● Necazuri creează întunericul Iată de ce facem pe această cale un apel la primăria municipiului de a se îndura să pună 3 becuri și pe această stradă de acces cu atît mai mult cu cît pe stadionul „Independența" se antrenează și echipele lui F.C. Inter, iar tot aici este plasată și Școala de șoferi amatori. ● În încheiere am vrea să amintim că sala noastră așteaptă în continuare pe toți iubitorii de mișcare, pe toți cei care doresc să-și modeleze prin culturism un corp frumos, bine proporționat, să-și întrețină starea de sănătate și să-și sporească vigoarea, precum și pe cei dotați care vor să practice culturismul de performanță. ● Înscrieri se fac zilnic, între orele 10—12 și 17—19 la sediul secției culturism, din cadrul stadionului „Independența" — zona Obor.

Săptămîna TV

LUNI, 12 noiembrie

13,50 Horoscopul zilei. 14,00 Actualități. 14,10 Video-satelit. 15,10 Copiii noștri — viitori muzicieni. 15,30 Avanpremiera săptămînală TV. 16,10 Emisiunea în limba maghiară. 19,00 Tezaur. 19,40 Desene animate. 20,00 Actualități. 21,00 Cronica parlamentului. 21,15 Teatru Tv. „Smerita" de F. M. Dostoievski. 23,20 Repriza a treia. 0,00 Actualități. 0,05 Patrimoniu. 0,25 Interferențe.

MARȚI, 13 noiembrie

9,00 Video-satelit. 10,00 Actualități. 10,10 Horoscopul zilei. 10,30 Interferențe. 11,10 Vîrsta a treia (reluare). 11,35 Caleidoscop cetățenesc. 12,00 Ora de muzică. 13,00 Studioul de literatură (reluare). 14,00 Actualități. 14,10 Medicina pentru toți. 14,30 Casa și grădina. 14,50 Preuniversitaria. 15,30 Teleșcoală. 16,00 Muzica pentru toți. 16,50 Noi și calculatorul. 17,05 Actualitatea folclorică. 17,30 Măria sa, natura. 17,50 Lumea ideilor. 18,30 Cheia succesului. Qued Graphics. 19,00 Puncte de vedere. Astăzi: Guvernul. 19,40 Desene animate. 20,00 Actualități. 21,00 Cronica parlamentului. 21,15 film artistic. Înfruntarea. Producție a studiourilor sovietice. 23,25 Sincronii. 23,55 Actualități. 0,05 Salut, prietenii

MIERCURI, 14 noiembrie

9,00 Video-satelit. 10,00 Actualități. 10,10 Horoscopul zilei. 10,20 Avanpremieră. 10,30 Oameni de lîngă noi. 11,10 Film serial (reluare). Verdi. Episodul 6. 12,00 Ora de muzică. 13,00 Jazz-magazin. 14,00 Actualități. 14,10 Documentar științific. 14,40 Preuniversitaria. 15,20 Teleșcoală. 15,50 Tragerea Prono-Expres. 16,00 Muzică pentru toți. 16,45 Studioul „E". 17,25 Melodii populare. 17,40 15 — 16 — 17 — 18. 18,20 Reflector. 18,45 Recital. 19,00 Puncte de vedere. Astăzi: Opoziția.. 19,40 Desene animate. 20,00 Actualități. 21,00 Cronica parlamentului. 21,15 Roman-foileton. Anna Karenina. Episodul 1. 22,10 Mai aveți o întrebare? 22,55 Dosarele istoriei. 23,20 Gong! 0,00 Actualități. 0,05 Pro muzica.

JOI, 15 noiembrie

9,00 Video-satelit. 10,00 Actualități. 10,10 Horoscopul zilei. 10,20 Roman-foileton (reluare). Anna Karenina. Episodul 1. 11,10 Confluențe. 12,00 Ora de muzică. 13,00 Avanpremieră. 13,10 Arte vizuale (reluare). 14,00 Actualități. 14,30 Mondomuzica. 14,50 Preuniversitaria. 15,30 Teleșcoală. 16,00 Muzică pentru toți. 16,20 S.O.S. Natura! 16,50 Trurli... Trurli... 17,20 În obiectiv: Societatea. 18,20 Civilizația montană. 18,45 Cîntece populare. 19,00 Puncte de vedere. Astăzi: Guvernul. 19,40 Desene animate. 20,00 Actualități. 21,00 Cronica parlamentului. 21,15 Film artistic. Serenadă pe Dunăre (II). 22,35 Brașov 1987—1990. 23,15 Televiziunea vă ascultă! 23,45 Cultura în lume. 0,15 Actualități. 0,25 Serenada.

VINERI, 16 noiembrie

9,00 Video-satelit. 10,00 Actualități. 10,10 Horoscopul zilei. 10,20 Avanpremieră. 10,30 Orașe și civilizații (reluare). 11,10 Film serial (reluare) Dubrovski. Episodul 1. 12,00 Ora de muzică. 13,00 Vîrstele peliculei (reluare). 14,00 Actualități. 14,10 Hobby-club. 14,40 Preuniversitaria. 15,20 Limba noastră. 15,50 Muzica pentru toți. 16,10 Tragerea Loto. 16,20 Tele-clip. 16:,35 Emisiune în limba germană. 18,35 Economia încotro? 19,00 Puncte de vedere. Astăzi: Opoziția. 19,40 Desene animate. 20,00 Actualități. 21,00 Roman-foileton. Anna Karenina. Episodul 2. 21,55 În fața națiunii. Partidele politice. 22,35 Simpozion. 23,20 Gaudeamus. 0,05 Actualități. 0 10 Jazz-fan. 1,10 Tele-top.

SIMBATA, 17 noiembrie

8,00 Micul dejun Tv. 9,00 Pro Patria. 10,00 Actualități. 10,10 Rubrici din emisiunile în limbile maghiară și germană (reluare). 11,10 Roman-foileton (reluare). Anna Karenina. Episodul 2. 12,05 Ora de muzică. 13,05 Actualități. 13,15 Istoria religiilor. 13,45 Tele-club. 17,30 Mapamond. 18,00 Feriți-vă de măgăruș! 19,00 Melodii îndrăgite. 19,15 Teleenciclopedia. 20,00 Actualități. 20,40 Viața parlamentară. 21,05 Film artistic. Cleștele. 22,45 Telesport. 23,15 Crizantema de aur — Tîrgoviște, 1990. 0.05 Actualități. 0,10 Film serial: Căutări ascunse. Episodul 3. 1,00 Video-discotecă.

DUMINICA, 18 noiembrie

8,00 Micul dejun TV. 9,00 Universul copiilor. 10,00 Actualități. 10,10 Film serial pentru copii. 10,35 Lumină din lumină. 11,30 Viața satului. 12,30 Recital: Veta Biriș și Petre Săbădeanu. 13,00 Actualități. 13,10 Descoperirea planetei. 13,30 Video-magazin. 17,00 7×7. Evenimentele interne ale săptămînii. 17,30 Film serial. Pavilioane îndepărtate. Ultimul episod. 18,30 Invitatul săptămînii. 19,10 Mirii anului '90. 20,00 Actualități. 20,40 Atlas. 21,00 Film artistic. Pentru totdeauna. 22,35 Corul „Madrigal" și invitații săi. 0,35 Crizantema de aur — Tîrgoviște 1990. Selecțiuni.

EU SÎNT PELE

9. Într-o zi, cînd am plecat pentru a susține un meci la Cubatan, Lula a hotărît să alinieze o formație mixtă. Jocul era amical, iar adversarii nu prea puternici. Așa am apărut pentru prima oară în echipa profesioniștilor. Mi-aduc aminte că alături de mine, în linia de atac, au jucat Dorval, Fioti, Zinho și Raimundinho. Am cîștigat cu scorul de 6—1. Eu am marcat 4 goluri.

După această întîlnire am auzit cuvintele mult așteptate:

— Începi să devii o „cobră"!

Vasconselos s-a accidentat la picior. Asta s-a întîmplat într-un joc pentru campionatul statului. Echipa Sao Paulo era hotărîtă să obțină victoria asupra lui Santos. Stadionul era plin. Cei mai mulți susțineau echipa noastră. Mă aflam în tribună ca un simplu „torsedores". Fotbaliștii de la Sao Paulo jucau într-adevăr foarte bine. Le reușea totul. Jocul echipei noastre nu prea se lega. Ai noștri au slăbit și mai mult după primul gol primit.

Nu-mi aduc aminte, exact. Cred că eram conduși cu 3—1, cînd lui „Vasco" i s-a întîmplat nenorocirea: Vasconselos i-a pasat lui Pepe și a țîșnit în suprafața de pedeapsă a lui Sao Paulo. Reprimind mingea, Vasconselos s-a decis să tragă. În clipa aceasta însă l-a ajuns din urmă Mauro. În urma ciocnirii amîndoi au căzut la pămînt. Mauro s-a prăbușit pe piciorul lui Vasconselos și acesta nu s-a mai putut ridica. Se încolăcea de durere. L-au înconjurat jucătorii. Suporterii? Zi-i suporter și pace. Cineva a strigat nemulțumit:

— Nu te mai preface! Nu vezi că pierdem!

Eu însă știam că nu se preface. L-au scos de pe teren și astfel Santos a terminat jocul în 10. Sao Paulo a izbutit să-și păstreze avansul pînă la terminarea jocului.

În timp ce mă-ndreptam spre vestiar, am auzit vorbindu-se:

— Vasconselos și-a fracturat piciorul!

Mai tîrziu, aceste discuții s-au confirmat. „Vasco" trebuia să rămînă cîtva timp la spital. Atunci am simțit pentru prima oară ce înseamnă viața unui jucător de fotbal. Vasconselos era unul dintre cei mai buni fotbaliști din Brazilia. Și iată-l acum trecînd pe lîngă mine cu piciorul inert, repetînd la fiecare pas:

— Nu-i nimic, peste cîteva luni am să mă întorc din nou pe teren!

El era idolul a mii și mii de „torsedores" și de aceea s-a vorbit multă vreme despre nenorocirea lui. Eu am dorit sincer revenirea vechiului meu prieten în echipă și am sperat mereu că fractura se va vindeca, fără să lase urme.

După cîteva luni, Vasconselos a reluat într-adevăr antrenamentul. Dar, nu mai era același. Felul în care stăpînea mingea nu mai avea precizia și desăvîrșirea de odinioară. Niciodată nu a mai izbutit să redevină un fotbalist de superclasă.

Acest episod mi-a deschis ochii asupra primejdiilor care stau mereu în calea jucătorului profesionist.

(va urma)

Omul care l-a bătut pe Joe Louis

În imagine, M. Schmeling admirîndu-i pumnul lui Joe Louis

Astăzi puțini își mai amintesc de Max Schmeling, celebrul boxer german de acum o jumătate de veac, dar „isprăvile" lui vor rămîne atîta vreme cît va exista pugilism pe planeta noastră. A început ca orice copil dintr-o familie modestă, ca ucenic într-o agenție de publicitate. Bine făcut, posedînd o forță deosebită, începe să boxeze și pleacă să-și caute norocul în bazinul industrial al Rinului. La 21 de ani devine campion național, un an mai tîrziu, campion european la profesioniști, categoria semigrea și, nu după multă vreme, campion al Germaniei la categoria grea. Dar patria boxului au fost și rămîn Statele Unite ale Americii. Atras de mirajul dolarilor, Max Schmeling pleacă în S.U.A. unde-l ia sub „aripa" sa protectoare managerul Damon Runyon. „Ulanul cel negru de pe Rin" bate tot ce-i iese în cale: Jow Monte, Joe Sekyra, Johnny Risco, Paolino Mandun și ajunge șalanger la titlul mondial deținut de Jack Sharkey. La 3 iulie 1931 cei doi se confruntă, dar în rundul al patrulea Sharkey lovește sub centură și este descalificat. Schmeling devine campion mondial, însă mulți îi contestă superioritatea. Urmează un nou meci pentru titlul suprem în care Max îl învinge net pe Stribling. Americanii nu-l lasă să-și savureze prea mult succesul: la 22 iulie 1932 este programată o nouă întîlnire Schmeling — Sharkey și de astă dată, juriul, la capătul celor 15 reprize, îl declară învingător pe american, deși neamțul fusese mai bun. La 27 de ani, Schmeling nu renunță reluînd anevoiosul drum spre titlu. Pumnul său nu iartă, dar suferă și înfrîngeri. Totuși, la 19 iulie 1936, după 12 reprize îl învinge prin K.O. pe Joe Louis supranumit „bombardierul din Detroit", cel care avea să-și păstreze titlul suprem mai bine de un deceniu. Stupoare: Schmeling trebuia să-l înfrunte pentru centura cu diamante pe Joe Braddock, dar acesta se eschivează pretextînd un... acces de reumatism (va boxa în schimb cu Louis care-l face harcea-parcea). Neamțul mai încearcă o dată... marea cu degetul în 1938, însă de astă dată nu-i rezistă lui Louis decît 120 de secunde...

Finalul carierei lui Schmeling se consumă după război cînd revine în ring pentru a-și asigura existența, dar vîrsta își spune cuvîntul și la 31 octombrie 1948 fostul campion mondial părăsește definitiv ringul, trăind apoi la Hamburg ca om de afaceri alături de soția sa de-o viață, actrița de cinema Anny Ondra...

Curs de antrenori

Federația Română de Fotbal, în colaborare cu compartimentul de pregătire cadre din Ministerul Tineretului și Sportului organizează — în mod excepțional — un curs de antrenori cu durata de 1 an, în două perioade de școlarizare a cîte 10 zile. Se primesc candidați între 25 și 40 ani. Dosarele vor fi depuse la compartimentul pregătire cadre al Ministerului Tineretului și Sportului pînă la 14 noiembrie 1990. Informații privind condițiile de înscriere se primesc la Oficiul județean al sportului Sibiu (str. Independenței nr. 1).

„Cupa Cupelor" la baschet masculin

„RADIOGRAFIA" unei partide

2. Așa cum promiteam în numărul trecut al săptămînalului nostru, facem cîteva aprecieri, pe baza datelor statistice, asupra randamentului echipei la meciul retur din cadrul optimilor de finală ale Cupei Cupelor la baschet masculin dintre Virtus Knorr Bologna și C.S.U. Balanța Sibiu, partidă desfășurată la Bologna. Desigur, nedorind să obosim cititorii cu prea multe cifre, vom selecta doar cîteva date din multitudinea celor pe care le avem la dispoziție grație computerului Centrului de presă de la Palasport din Bologna.

În prima repriză, perioadă de joc în care echipa noastră a avut o bună prestație, echipierii de la C.S.U. Balanța au încercat 29 de aruncări de două puncte, reușind 15, 10 aruncări de 3 puncte, reușind să finalizeze 4, și 6 aruncări libere, finalizate 4, număr total de puncte înscrise 46. Procentajul realizat în această parte a jocului, pe categoriile statistice menționate este de 51,71 la sută, 40 la sută și respectiv 66,6 la sută. Indicele de valoare al echipei noastre (indice care se calculează după datele menționate la care se adaugă numărul recuperărilor ofensive și defensive, precum și alte elemente) a fost de 29. Și pentru că a venit vorba de recuperări să menționăm că în prima repriză a meciului de la Bologna sibienii și-au trecut în cont 3 recuperări ofensive și 15 recuperări defensive. Total 18.

În aceeași perioadă de joc echipa Virtus Knorr Bologna a finalizat 22 din cele 37 de aruncări de două puncte (59,41 la sută), una din cele 4 încercate, de 3 puncte (25 la sută) și 10 lovituri libere din 16 încercate (62,5 la sută). Numărul recuperărilor a fost de 24, 7 ofensive și 17 defensive. Indicele de valoare 57.

Situația la finalul partidei arăta astfel: C.S.U. Balanța Sibiu — 19/51 (37,2 la sută), 9/26 (34 la sută), 7/10 (70 la sută), 8 recuperări ofensive, 26 recuperări defensive, total puncte înscrise 72, indicele de valoare 42. Virtus Knorr Bologna 47/75 (62,6 la sută), 2/7 (26 la sută), 13/20 (65 la sută), 11 recuperări ofensive, 41 recuperări defensive, total puncte 113, indice de valoare 155.

Tot pe bazele acestei statistici (aruncări de două puncte, 3 puncte și libere reușite și încercate, recuperări, coeficient de aport la rezultat și indice de valoare, vă prezentăm, în continuare, pe cei mai buni 3 jucători ai meciului.

1. Portesani — 9/14 (64,2), 2/3 (66), 3/5 (60), 1,3, total puncte 27, indice de valoare 30.

2. Cavallari — 4/10 (40), 0/0 (—1), 2/4 (50), 4,16, total puncte 10, indice de valoare 28.

3. Claudiu Muntean — 9/14 (64), 4/12 (33), 2/2 (100), 1,5, total puncte 32, indice de valoare 26.

Indicele valoric obținut de jucătorii noștri este: Muntean (26), Corui (15), Tordai (—7), Pelger (3), Chirilă (3), Țenter (—3), Kincses (—1), Bleahu (1). La Virtus Knorr Bologna: Portesani (30), Cavallari (28), Romboli (22), Bon (18), Coldebella (13), Bondre (12), Cempini (9), Johnson (8), Corradini (6), Letti (6). Pe echipe: oaspeți (3), gazde (5).

Lecturarea și interpretarea acestor date permite desprinderea unor concluzii reale privind valoarea actuală a echipei în plan european, precum și prestația sportivă din meciul la care ne referim.

Octavian RUSU

Stimate domnule redactor șef,

În virtutea dreptului la replică, vă rog să publicați, în suplimentul „Tribuna Sporturilor", următoarele:

Cine-i, într-adevăr, obositor, agasant și, pe deasupra, agramat?

... Avid de-o glorie ieftină cu orice preț, insidios, țîfnos și subiectiv, așa-zisul „cronicar sportiv" N. I. Dobra, care scrie cum scrie („după ureche", adică), face ce face și-și dă, din cînd în cînd, în petic, nimerind... cu bîta-n baltă! Bunăoară, în „Tribuna Sporturilor" nr. 35, din 5—11 noiembrie 1990, în rubrica „Minutul 91", deși nu se semnează (nu are curajul răspunderii, lașitatea fiindu-i o altă „calitate"!!), îmi aduce, folosind un limbaj de maidan, ca la tîrla oilor, acuze gratuite, etichetîndu-mă „obositor și agasant", afirmînd că, în transmisia meciului de fotbal F.C.M. Brașov — Rapid, pînă am spus ceva inteligibil, aș fi „bîlbîit", chipurile, „zece prostii". Ceea ce spune (scrie) fără a aduce nici un argument, înseamnă, pur și simplu, insultă!!! Cine-i, însă, acest Dobra? Un agramat, lipsit de logică.

În aceeași rubrică, „Minutul 91", „anonimul" Dobra scrie: „Orădenii tot n-au reușit prima victorie și dacă nu-i ajuta Stelea ar fi chiar pierdut" (am transcris exact ortografia agramatului N.I. Dobra). Corect scrisă, fraza ar fi sunat astfel: „Orădenii tot n-au reușit prima victorie și, dacă nu-i ajuta Stelea, ar fi pierdut chiar meciul (sau partida)".

Sau: „... care pînă-ți spune ceva inteligibil bîlbîie...". De ce n-a pus virgulă după cuvintele „care" și „inteligibil"? Simplu. Fiindcă nu a învățat acest lucru în clasele primare. „Grîmakica"-i lucru greu, coane Fănică!...

Ilie DOBRE,
redactor al Radioteleviziunii Române

P.S. 1: Tare curios aș fi să-l aud și eu pe „vajnicul" N. I. Dobra cum ar transmite, în direct, un meci pe unde radiofonice: ar fi în stare să „bîiguie" cîteva cuvinte, acolo, sau s-ar dovedi un prea viteaz războinic, dar... în afara războiului?...

P.S. 2: În nici un caz nu sînt de acord cu nesemnarea notelor critice. Presa de azi e, într-adevăr, liberă, dar libertatea de opinie presupune, neapărat și obligatoriu, respectarea adevărului. Orice afirmație trebuie susținută numai prin argument. **Așa și numai așa.** Or, în ce mă privește, îi pun „amicului" anonim cronicar sportiv N. I. Dobra înregistrarea transmisiei cu pricina la dispoziție. Și-i precizez că numai dacă-mi argumentează „bazaconiile" afirmate îi voi trece cu vederea amatorismul și relele sale intenții... Altminteri, rămîne cum reliefam eu la începutul acestor rînduri: un anonim avid de-o glorie ieftină cu orice preț...

Și bîlbîiții înjură...

Ofuscat că l-am făcut bîlbîit, domnul Ilie Dobre, vărdulce cu Ilie Pintilie și strănepot de-al Sfîntului Ilie (ăla de aducea ploaie), vine la redacție și plînge pe umărul redactorului nostru șef să-i publice „dreptul la replică". Mă rog, mă rog, democrația îi dă insului libertatea să mă înjure între tot felul de virgule, iar eu n-am decît să-mi torn cenușă în cap ori să mă duc să-nvăț limba română, cea pe care doar el o știe (Apropo, cînd va mai fi delegat să transmită un meci de la Sibiu, să mă caute — între două butelii — să-i dau o dictare cu un text de clasa a IV-a, să văd dacă știe cînd se scrie „sau" așa și cînd altfel). După ce a făcut greva foamei și a setei ca să-și păstreze postul — că așa sîntem noi, miloși, nelăsînd să moară de foame și de sete o mare valoare a radioului românesc — își dă în petec săptămînă de săptămînă dezinformînd opinia publică, motivînd ba că n-a văzut, ba că n-a auzit, ba că i s-a stricat ceasul, ba că...

Dacă colegii insului s-au săturat de prostiile pe care le debitează pe unde, ce să mai zicem noi? Dacă vrea să ne batem, ne batem. Dar nu în vorbe, că aici este K.O. ab initio.

Și dacă mai îndrăznește să mă... agreseze, am să scriu ceva de-o să rămînă și fără nevastă și fără serviciu oricîte zile va sta fără să mănînce și să bea (notele de plată ale șederilor lui la Sibiu sînt puse la păstrare într-un seif, la o bancă din Elveția și, dacă mi se întîmplă ceva, vor fi scoase la lumină precum tezaurul lui Ceaușescu).

N. I. DOBRA

Din grația și frumusețea handbalului feminin de azi și de ieri

HANDBAL, div. B (f)

Desprindere clară în partea a doua

C. S. M. Independența Cedonia Sibiu — Electromureș Tg. Mureș 33-21 (16-14)

Automulțumite probabil de victoria obținută în deplasare la Odorhei, handbalistele de la C.S.M. Independența Cedonia ne-au oferit, în prima repriză, multe dureri de cap. Oaspetele, o echipă modestă, dar destul de bătăioasă în atac, au inițiativa reușind să conducă pînă în min. 5 cu cîte un gol diferență. Handbalistele noastre reușesc să egaleze în min. 15 (7—7) ca apoi să se desprindă la 5 goluri (min. 24: 15—10). A urmat din nou o cădere fizică a gazdelor, de care oaspetele profită apropiindu-se (14—16, min. 30). Mustruluite la pauză de prof. Lucian Albu, handbalistele noastre reintră în teren decise să-și pună în valoare superioritatea tehnică și tactică. Astfel, după 10 minute începe desprinderea, cînd micuța Lacrima Nagy face adevărate slalomuri printre adversare punctînd spectaculos. În ultima parte și noua introdusă în poartă, Gabriela Irimie, se evidențiază apărînd aproape totul, inclusiv două lovituri de la 7 m.

Iată formația folosită de cei doi antrenori (în paranteze numărul de goluri înscrise): Corina Tincu, Gabriela Irimie — Nagy Lacrima (4), Doinița Păiș (6), Paula Oană (4), Aurelia Mușat (7), Daniela Buta (3), Ana Mohanu (5), Carmen Tafalvi (3), Iuliana Zavragiu, Elena Popescu (1). De la oaspete cele mai productive au fost Moldovan 8 și Olteanu 6.

Partida a fost condusă de P. Sîrbu și E. Flueraș din Arad.

Ilie IONESCU

Minutul 91

(urmare din pag. I)

delor un gol pe care, după mine, acestea nici nu-l doreau. A înscris Catinca (min. 60). ● **F. C. Bacău — F. C. Bihor 0—1 (0—1).** Un rezultat de tot hazul, bihorenii obținînd prima lor victorie după 13 etape taman la... Piatra Neamț. În min. 40 Scînteie a ratat un penalty ca să nu l înjure colegii. Pentru oaspeți a marcat Cigan (min. 2), după care, drept recompensă, a fost scos din echipă (min. 15)!! Cine pricepe ceva să-mi scrie și mie... ● **Rapid — Gloria Bistrița 1—0 (0—0).** A marcat Caciureac (min. 57). Prin repriza întîi, doctorului bistrițean i-a fost aruncată trusa ca să nu mai aibă motiv să intre pe teren. O metodă „made în Grant"... ● **F. C. Argeș — Steaua 1—1 (1—1).** Toată lumea mulțumită, dar nu-mi este clar cine a dat și cine a luat. Autorii golurilor: I. Stan (min. 8) pentru oaspeți, respectiv Bănuță (min. 19). ● **Jiul — Universitatea Craiova 0—1 (0—0).** Minerii i-au făcut un frumos cadou lui Cîrțu, care a împlinit 35 de ani. A marcat Ciurea (min. 65, din 11 m). ● **„Poli" Timișoara — Progresul Brăila 3—0 (1—0).** Aici cred că a fost, vorba unuia, „pă bune" pentru că asta-i diferența de valoare dintre cele două combatante. Au marcat: Crăciun (min. 44), Rosenblum (min. 61) și Varga (min. 80, din 11 m). ● **F. C. Farul — „U" Cluj — amînat.**

F. C. Inter — Sportul Studențesc 0-0

(urmare din pag. I)

să cucerească ambele puncte într-un meci în care au șutat o singură dată pe spațiul porții lui Blid (min. 34, Răduță), dar remiza aceasta, s-o recunoaștem, le răsplătește efortul, ei interpretînd foarte bine „lecția defensivei"! S-ar putea ca acest „duș rece" să le prindă bine fotbaliștilor sibieni, căci îi așteaptă două meciuri deosebit de grele cu Steaua (în deplasare) și cu Universitatea Craiova. Cartonașe galbene: Cotora, respectiv Răduță și Olteanu. Chiar dacă a fluierat mai devreme finalul primei reprize, arbitrajul brașoveanului Radu Petrescu a fost unul de ținută, corect și autoritar.

F. C. Inter: Blid — Cotora, **Mihali, B. Bucur,** Stănescu — Zotincă, Laurențiu, Mărgărit (min. 72, Boar), D. Munteanu — Burchel (min. 51, Predatu), Vășii.

Sportul Studențesc: Speriatu — M. Marian, **M. Popa, T. Cristea,** Bacoș — **Lucaci,** Bănică (min. 84, Prodan), **Răduță,** Stănici — Olteanu (min. 77, Dumitrescu), Cr. Petre.

★

La tineret: **F. C. Inter — Sp. Studențesc 1—2 (1—2).** Pentru sibieni a înscris Demian.

PE SCURT

● **FOTBAL, div. B, seria I:** Poiana — Siretul 2—0, Fortus — Oțelul 1—2, Unirea Focșani — Olimpia R.S. 2—0, C.S.M. Borzești — Gloria Buzău 3—1, Gloria Galați — „Poli" Iași 1—1, Aripile — Prahova 4—0, Callatis — Ceahlăul P.N. 3—0, C.S.M. Suceava — Unirea Sl. 2—1, Foresta — Steaua Mizil 2—0. ● **Seria a II-a:** C. S. Tîrgoviște — Gaz metan 4—1, I.C.I.M. — Pandurii 2—0, F.C.M. Caracal — C.F. Drobeta 4—1, Electroputere — Min. Motru 5—0, Met. Slatina — Tractorul 4—1, Sp. 30 Dec. — Șoimii I.P.A.S. 2—0, Montana — Progr. Buc. 0—1, Chimia Rm. V. — Mec. fină 2—1, Autobuzul — Flacăra 1—1. ● **Seria a III-a:** F.R. Timiș — Progresul Timiș 3—1, Aurul Brad — Vagonul Arad 1—3, Met. Cugir — Gl. Reșița 3—0, C.S.M. Reșița — Unirea A.I. 1—0, A.S.A. Tg. Mureș — Olimpia S.M. (amînat), Vulturii Lugoj — C.I.L. Sighet 2—0, Strungul — Armătura 5—0, Chimica — Met. Bocșa 3—0, F.C. Maramureș — U.T.A. 3—0.

● **DIVIZIA C. Carpați Mîrșa — Unirea Cr. Seculesc 4—1 (2—0).** Elevii lui Petre Purima au jucat, ca de obicei pe propriul teren, cu multă ambiție și au obținut o victorie confortabilă prin golurile înscrise de S. Sălaghe, Iancu și Ciorogar (2) ● **Carpați Agnita — Metalul Aiud 1—2 (1—1).** După ce în etapa precedentă reușiseră un prețios 2—2 pe terenul echipei C.S.U. Mecanica, iar — la mijlocul săptămînii trecute — eliminau din „Cupa României" pe A.S.A. Tg. Mureș, una dintre pretendentele la promovarea în divizia A (scor 3—0, au înscris Țînț, min. 48 și 67, și Nichifor — min. 85), agnițenii au cedat pe teren propriu (pe fondul oboselii acumulate) în disputa cu Metalul Aiud. Pentru gazde a punctat C. Oliu din penalti, tot din penalti marcînd și ajudenii primul gol, cel de-al doilea venind în min. 85. (**Ștefan Copilău**)

FOTBAL, divizia B, seria a II-a

Sportul 30 Decembrie — Șoimii I. P. A. 2-0

Nu am înțeles niciodată, și nici acum nu pricep, cum o localitate (comună) — mai încolo de Jilava — poate întreține material și financiar o formație de div. B. Pentru că cei 190—200 spectatori prezenți la meci (exceptînd grădinița de copii) au cumpărat în loc de bilete, semințe de floarea soarelui de la cei puși să vămuiască intrarea. Altfel, ca joc, nu sînt de lepădat, formînd o echipă mult mai bună ca altele care trăiesc pe lîngă unități și în localități cu pretenții.

În maniera în care au abordat jocul sibienii, deznodămîntul nu putea fi altul. Dezorientați, timorați, fără vlagă și voință, au fost copios dominați, scăpînd onorabil numai cu 2—0. Greul l-a dus apărarea în frunte cu Szebin, care a blocat, a respins, a plonjat, dar ce nu a făcut pentru limitarea scorului!

În atac, nu am contat, dovadă că în cele 90 min. nu s-a expediat nici un șut pe spațiul porții! Ce diferență între jocurile de acasă și cele din deplasare!?

Cum s-au înscris golurile? După 12 cornere la poarta sibiană, urmează cel cu ghinion, pentru că Faur se înalță și înscrie cu capul în min. 41. Golul doi, marcat de Stanciu în min. 63 (poziție clară de ofsaid) avea să ducă la o resemnare nejustificată a majorității jucătorilor sibieni. Finalul este dramatic, gazdele ratînd incredibil încă 4—5 ocazii imense de gol.

Dăm numele celor care s-au jucat în comuna „30 Decembrie": Szebin — Ștefan, Floare, Lungu, Armenean — Mihăilă, Banciu, Tenghea (min. 85, Berța), Giugiumică — Coldea (min. 73, Bîrsan), Cașoltan.

I. PLEȘCA

Clasament, divizia B, seria a II-a

1. Electroputere	14	9	2	3	38-18	20
2. C.S. Tîrgoviște	14	9	2	3	25-13	20
3. Sp. 30 Decembrie	14	6	5	3	20-10	17
4. Chimia Rm. Vîlcea	14	6	4	4	28-16	16
5. Autobuzul București	14	6	3	5	24-25	15
6. C.F. Drobeta	14	6	2	6	24-23	14
7. Met. Slatina	14	7	0	7	25-25	14
8. ȘOIMII I.P.A.S.	14	6	2	6	18-18	14
9. GAZ METAN MEDIAȘ	14	6	1	7	24-21	13
10. Flacăra Moreni	14	4	5	5	17-16	13
11. I.C.I.M. Brașov	14	6	1	7	15-20	13
12. Mecanică fină București	14	5	3	6	15-16	13
13. Pandurii Tg. Jiu	14	6	1	7	13-22	13
14. Tractorul Brașov	14	5	2	7	26-29	12
15. Progresul București	14	4	4	6	17-21	12
16. F.C.M. Caracal	14	3	6	5	20-22	12
17. Minerul Motru	14	4	4	6	14-27	12
18. Montana Sinaia	14	3	3	8	9-21	9

C. S. M. Sibiu — Sportul Studențesc 16-9

(urmare din pag. I)

Galamâz, două din totalul de trei încercări fiind transformate de Amariei. Profesorul Emil Sîrbu a aliniat următoarea formație: Schneider, Suciu, Florea (Ungureanu), Zeicu, Dumitru, Cocîrcă, Seceleanu, Zuzu, Fugigi, Roșu (Galamâz), Leordean, Amariei, Becheș, Negru, Mitocaru.

Sîmbătă, 17 noiembrie sibienii vor evolua la Bîrlad. Succes!

★

RUGBY, div. B

CARPAȚI MÎRSA — MINERUL BERBEȘTI 8—12

Lipsită de aportul a 5 titulari, dar „beneficiind" de un arbitraj total potrivnic al brașoveanului Marian Voinea, echipa din Mîrșa părăsește terenul învinsă pe nedrept. Singura concluzie care se desprinde este că arbitrajele — mai rău ca pe vremea „regretatului odios" cum spunea un mucalit — decid soarta meciurilor. Să le fie de bine sau mai bine zis să le stea în gît!

Pentru mîrșeni a înscris Găleată două încercări.

G. RADU

P.S.: Aflăm că (domnul?) Marian Voinea, șifonat puțin pe drumul de la vestiare la autocarul oaspeților, cu care a plecat, intenționează să înainteze Federației un raport. I-or fi promis minerii din Berbești lignit în loc de turba oferită inițial.

Înfrîngere mult prea severă !

C. S. Tîrgoviște — Gaz metan Mediaș 4-1 (2-1)

Un scor mult prea sever, dar trebuie să avem în vedere că din formația noastră au lipsit 7 titulari.

După o perioadă de tatonare, gazdele reușesc să deschidă scorul prin **Chircă (min. 22),** acesta pătrunzînd prin apărarea medieșeană și învingîndu-l pe Roșca printr-un șut din interiorul careului. Medieșenii reușesc să egaleze în **min. 36:** pe contraatac, Bancheș ajunge în careu fiind faultat de portarul gazdelor și lovitura de la 11 metri este transformată de **Biro.** După numai trei minute, gazdele iau din nou conducerea prin golul lui **Toma,** care a reușit să scape de sub supravegherea lui Ferenț. Scăpat pe contraatac, la două faze din finalul reprizei, Țiglariu este oprit nejustificat de tușierul Vodă.

După pauză, **în min. 49, Tudor** șutează violent de la 18 metri și... 3—1. Același **Tudor** stabilește scorul final, **în min. 69,** transformînd lovitura de pedeapsă acordată la o fază similară cu cea din prima repriză (a medieșenilor). Este adevărat că gazdele — cu un lot mult întinerit — au atacat în permanență, ratînd și alte bune situații, dar și medieșenii puteau marca în trei situații prin Handrea. În minutele 59, 78 și 85 cînd a fost singur cu portarul.

Pînă la finalul turului, beneficiind de o programare favorabilă (cu două partide acasă și una în deplasare), Gaz metan poate termina turul pe un loc bun.

Corespunzător arbitrajul lui D. Bujor (Onești) la centru, precum și al tușierului I. Ursachi (Bacău), necorespunzător cel al celuilalt tușier — G. Vodă (P. Neamț).

Cartonașe galbene: Nicolae și Tudor, respectiv Ologu.

Gaz metan: Rosca — Solomon, Biro, Bungărdean, Veza (min. 82, V. Ștefan) — Handrea, Ologu, Savu, Bancheș — Țiglariu, Ferenț (min. 82, Munteanu).

Cornel FUGACIU

UN SIBIAN PE „ACOPERIŞUL LUMII"

Nu chiar spre... aceeași destinație îl urmează rugbiștii

Bravo băieți!

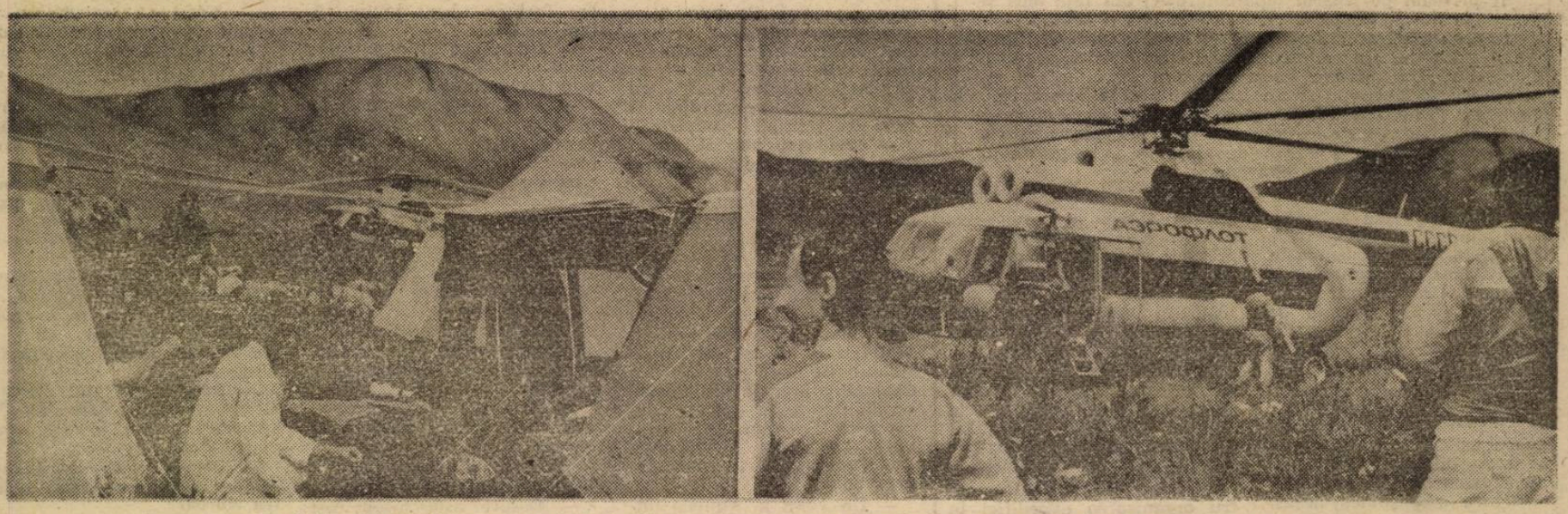

Două imagini revelatoare surprinse în timpul spectaculoasei ascensiuni pe „Acoperișul lumii"

Tribuna Sporturilor

Anul I. nr. 37 19—25 noiembrie 1990 4 pagini Prețul: 3 lei

SUPLIMENT SĂPTĂMÎNAL DE INFORMARE SPORTIVĂ AL COTIDIANULUI INDEPENDENT TRIBUNA

RUGBI, div. A

Rulmentul Bîrlad—C.S.M. Sibiu 9—16

Puțini au fost acei care le acodau șanse de victorie, jucătorilor de la C.S.M. în această importantă partidă de la Bîrlad. Reușita este cu atît mai prețioasă, mărind astfel șansele de participare ale echipei noastre în turneul final pentru locurile I—IV.

Partida a fost minuțios pregătită, avîndu-se în vedere faptul că bîrlădenii sînt o echipă redutabilă pe propriul teren. Poziția lor din clasament nu reflectă nici pe departe valoarea pe care o au, fiind mai mult rezultatul unor conjuncturi nefavorabile. Cele două echipe s-au angajat încă din debutul partidei, în dispută pentru victorie, rezultînd un meci aspru, de uzură, în care situațiile de a puncta n-au fost prea numeroase, situații din care sibienii, concentrîndu-se, au reușit să fructifice mai mult decît adversarii.

Pentru C.S.M. au înscris Dobre două încercări, Mitocaru o încercare, două fiind transformate de Amarie. Gazdele au reușit o încercare transformată și o lovitură de pedeapsă rezultatul final fiind 16—9 pentru C.S.M. Sibiu.

Profesorul Emil Sîrbu a aliniat următorul XV: Ungureanu, Suciu, Florea, Dumitru, Banciu, Seceleanu, Leordean, Zeicu, Dobre, Galamâz, Fugigi, Amarie, Becheș, Negru, Mitocaru. Rezerve: Voicu, Anton, Pădureanu.

Felicitări tuturor pentru această frumoasă reușită!

★

Joi, 22 noiembrie, probabil la ora 14,30 (Federația de specialitate și clubul militar nu și-au dat acordul pînă la această oră), băieții noștri vor disputa ultima partidă importantă a acestei faze a campionatului, avînd ca adversară formația Steaua. Sperăm ca această întîlnire să umple „tribunele" stadionului Valea Aurie.

G. RADU

C.S.M. Independența Cedonia—pe primul loc

În cadrul celei de a 12-a etape a Campionatului național de handbal feminin, divizia B, echipa sibiană C.S.M. Independența Cedonia a cîștigat meciul cu Inter Craiova cu 6—0, fără a juca, deoarece echipa craioveană a fost scoasă din campionat. Datorită înfrîngerii liderei, Voința Rm. Vîlcea cu 28—22 în partida susținută la Odorhei cu Voința din localitate, handbalistele sibiene au trecut pe locul I în clasamentul seriei C. Iată ordinea primelor trei echipe:

1. C.S.M. Independența Sibiu 12 10 0 2 304:218 32
2. Voința Rm. Vîlcea 12 9 1 2 306:246 31
3. Textila Sebeș 12 6 3 3 298:238 27

În etapele următoare, a 13-a și a 14-a, handbalistele sibiene vor întîlni pe teren propriu (sala Armatei) pe Avijiul Tg. Jiu (25 noiembrie) și pe Textila Sebeș (2 decembrie).

I. ILIE

Fotbal, divizia B

Șoimii I.P.A. Sibiu—Montana Sinaia 4-0 (0-0)

A fost o primă repriză de rîsul lumii, penibilă prin ceea ce ne-a oferit. Dacă „amatorilor" reprezentînd Perla Carpaților, aflați cu lanterna agățată de gît nu le puteam cere mai mult, cu totul altele erau pretențiile față de „sevastopoliști". Greșeli de tot soiul începînd de la organizarea jocului, continuînd cu elementare execuții tehnice — au făcut să ne îndoim asupra unui rezultat favorabil. Pe singura filă a carnetului am notat doar acțiunea lui Cașoltan din min. 44 cînd „a întors" doi apărători, după care a șutat peste bara transversală.

Actul doi avea să ne înveselească prin numărul și frumusețea golurilor înscrise, dar mai ales prin sclipirile lui Ion Gheorghe la care neapărat trebuie să adăugăm reușitele noului introdus, Bîrsan, stimulat de prezența neamuri-

(continuare în pag. a IV-a)

I. PLEȘCA

FOTBAL, DIVIZIA A

Aplauze (și) învinșilor...

Steaua București—F.C. Inter Sibiu 3—1 (0-0)

În campionatul trecut, pe terenurile Capitalei, interiștii au fost ciuca bătăilor, numai steliștii — ca să luăm un singur exemplu — marcîndu-le sibienilor cinci „boabe". Umilința de atunci n-a fost uitată de echipa noastră, dorul ei de revanșă ajutînd-o să-și strîngă rîndurile acum, tocmai acum cînd întrenorii Hizo și Turlea n-au putut alinia formația de bază. Au lipsit, așadar, Jurcă și Mărgărit (ambii accidentați), Cotora (pentru cumul de cartonașe) și Predatu, care a devenit tatăl unui băiețel, dar care n-avea dreptul să-și abandoneze colegii aflați în mare criză de efectiv!

Cu atît mai mari sînt meritele interiștilor care au intrat pe teren și care au probat, convingător, că nu întîmplător se află între fruntașii diviziei A, nu mai puțin de șase dintre ei fiind convocați, în săptămîna care urmează, la acțiunile loturilor reprezentative!

Revenind la meciul cu Steaua, unul de mare dificultate în acest final de stagiune fotbalistică, să relevăm că el a fost abordat de F.C. Inter cu maximă seriozitate și ambiție, bucureștenii negăsind — pe tot parcursul primei reprize — drumul spre poarta lui Blid, care a șomat pur și simplu între buturi! Dar să punctăm principalele momente ale jocului. În min. 11, Dorinel Munteanu se lansează într-o prelungită acțiune individuală, trece de cîțiva adversari ca acceleratul prin Mohu, centrează în „gura porții", însă Zotincă întîrzie o fracțiune de secundă la mingea pe care „scria" gol. Steliștii se izbesc ca de un zid de mobila apărare sibiană și, pe contraatac, în min. 17, excelent lansat de Laurențiu, Văsîi îl depășește pe Bumbescu, paznicul său, dar șutează exact în... Stîngaciu. Mare ratare! Jocul este echilibrat, tribunele înțeleg că favoriții lor au în față un adversar redutabil și o impresie mai bună lasă sibienii, care se desfac ingenios, ca o armonică, ratînd în min. 44, prin Dorinel Munteanu, o nouă ocazie. La trei minute după reluare, la o fază anodină, nici un fundaș sibian nu se înalță la centrarea lui Ilie Stan în careu și minusculul **Ov. Lazăr** înscrie nestingherit cu capul. Impul-

(continuare în pag. a IV-a)

În pagina a II-a

Săptămîna TV

Clasament, divizia A

1. Univ. Craiova	14	9	3	2	28- 9	21	(+7)
2. Steaua Buc.	14	8	4	2	27-12	20	(+6)
3. Dinamo Buc.	14	7	5	2	20- 9	19	(+5)
4. „Poli" Timișoara	14	8	3	3	20-13	19	(+5)
5. F.C. INTER	**14**	**8**	**1**	**5**	**23-18**	**17**	**(+3)**
6. F.C. Farul	13	5	5	3	18-11	15	(+1)
7. F.C.M. Brașov	14	6	3	5	21-19	15	(+1)
8. Corvinul Hd.	14	7	1	6	19-19	15	(+1)
9. Rapid București	14	4	5	5	21-17	13	(—1)
10. Gloria Bistrița	14	5	3	6	20-20	13	(—1)
11. F.C. Argeș	14	5	3	6	17-20	13	(—1)
12. Sp. Studențesc	14	4	5	5	17-21	13	(—1)
13. Petrolul Ploiești	14	5	3	6	14-22	13	(+1)
14. F.C. Bacău	14	5	1	8	13-16	11	(—3)
15. Progr. Brăila	14	4	3	7	12-21	11	(—3)
16. Jiul Petroșani	14	4	2	8	17-32	10	(—1)
17. „U" Cluj	13	1	4	8	10-21	6	(—8)
18. F.C. Bihor	14	1	4	9	7-29	6	(—8)

Partida F.C. Farul — „U" Cluj din etapa a 13-a se dispută miercuri, 21 noiembrie a.c.

Clasament, div. B, seria a II-a

1. Electroputere	15	9	2	4	38-19	20	
2. C.S. Tîrgoviște	15	9	2	4	25-14	20	
3. Chimia Rm. Vîlcea	15	7	4	4	30-16	18	
4. Sp. 30 Decembrie	15	7	2	6	31-23	16	
5. C.F. Drobeta	15	7	2	6	31-23	16	
6. SOIMII I.P.A.S.	**15**	**7**	**2**	**6**	**22-18**	**16**	
7. GAZ METAN	**15**	**7**	**1**	**7**	**25-21**	**15**	
8. Mecanică fină Buc.	15	6	3	6	17-16	15	
9. Autobuzul Buc.	15	6	3	6	24-29	15	
10. Pandurii Tg. Jiu	15	7	1	7	14-22	15	
11. Tractorul Brașov	15	6	2	7	29-29	14	
12. Progresul București	15	5	4	6	18-21	14	
13. Met. Slatina	15	7	0	8	25-32	14	
14. Minerul Motru	15	5	4	6	16-28	14	
15. Flacăra Moreni	15	4	5	6	17-18	13	
16. I.C.I.M. Brașov	15	6	1	8	15-22	13	
17. F.C.M. Caracal	15	3	6	6	21-24	12	
18. Montana Sinaia	15	3	3	9	9-25	9	

Inginerul sibian Costin Voinescu povestește:

„Am escaladat munții cerului...„

Îl priveam pe tînărul (aparent firav) din fața mea și aproape nu-mi venea să cred că este una și aceeași persoană cu temerarul alpinist ce escaladase masivul Tian-Șan (6 995 metri), cel mai nordic lanț muntos al Asiei Centrale. Dar înainte de a-i asculta povestea, să vă spunem că sportivul Costin Voinescu are 34 de ani, este inginer proiectant la Întreprinderea „Independența" și tată a patru copii. Face alpinism din 1975 (are categoria I), este președintele secției de alpinism „Voința" Sibiu și șef de echipă la Salvamont.

1. Invitația făcută de Federația Română de Alpinism de a participa la o ascensiune în masivul Tian-Șan, cunoscut și sub numele de „Munții Cerului", m-a surprins destul de descoperit, ca să zic așa, luna de zile afectată pregătirilor punîndu-mă în fața unor probleme deosebite. Dar cum să refuzi o asemenea (poate unică) șansă? Eram conștient că mă așteaptă o încercare de mare dificultate, dar eram hotărît să reușesc! În fond, tura (ascensiunea) aceasta trebuia să-mi confirme (sau... infirme) experiența acumulată în cei 15 ani de cînd practic alpinismul, acest sport solitar, de mare frumusețe, dar și de mare risc. Îmi lipsea pregătirea de iarnă, în bivuac și încercam să rememorez tura făcută în '83, în Meridionalii noștri, pentru a-mi ușura efortul, aproape contracronometru, de pregătire a echipamentului, a alimentelor necesare într-o tabără de altitudine etc.

La expediție am participat zece sportivi români din București, Brașov, Sf. Gheorghe și Sibiu: Taina Coliban, Sanda Isailă, Cornel Coman, Hathazi Ladislau, Nicolae Olteanu, Victor Tudor, Marcel Dobîrleanu, Kantor Tiberiu, Francisc Hegheduș și subsemnatul. Era prima prezență sibiană într-o asemenea expediție. Este momentul să precizez că vechiul record de altitudine stabilit de alpiniști sibieni aparținea, din 1986, lui Jimmy Melzer, Mihai Voinescu și Nicolae Jianu (toți de la A.S. Voința) care escaladaseră cu succes vîrful Elbrus din Caucaz. Aceeași performanță au reușit-o, la sfîrșitul lunii august a.c., Liviu Clenci și Lucian Bogdan, sportivi la A.S. Voința Sibiu.

De toate formalitățile pentru organizarea expediției în Tian-Șan s-a ocupat secretarul federației, domnul Sandu Floricioiu, care ne-a furnizat și sumare amănunte privind acțiunea ce urma să înceapă în 13 iulie 1990. Am aflat, astfel, că un grup de alpiniști unguri pregătesc, în acest an, o expediție în Himalaya (pe vf. Cho Oyu, 8 153 m) și avînd această tură, în Tian-Șan, de antrenament și aclimatizare, ne-au invitat și pe noi, cei zece români.

Nu era, vă spuneam, timp de pierdut, căci o ascensiune pe ghețar, la 7 000 de metri altitudine, presupune — dincolo de curaj — pregătiri minuțioase, echipament adecvat, alimente și medicamente corespunzătoare. M-am apucat așadar... „să fac rost".

(va urma)

MARSAL — o campioană mondială de 19 ani

Pe campioana mondială Catherine Marsal am găsit-o la Hotelul ei din Düren, în Nordrhein-Westfalien. Era îmbrăcată în blugi, o bluză bleu și tenisi. Pe mîna ei dreaptă am observat cîteva cuvinte tatuate în alfabet chirilic „Este o promisiune de dragoste în limba rusă", îmi explică. Apoi ne așezăm și stăm de vorbă pe îndelete.

— Chaterine Marsal, gloria timpurie nu-i greu de suportat?

— Pentru mine nu. În fond am 19 ani și mi-am asumat... gloria.

— De fapt, ai devenit celebră încă de acum trei ani.

— Un titlu mondial la junioare n-a avut cine știe ce ecou. Abia cînd am obținut medalia de argint la „mondialele" de ciclism de la Chambery numele mi-a devenit de notorietate și apoi, consacrarea deplină și titlul mondial cîștigat în Japonia.

— Ce vei face în continuare?

— Un voiaj în Tunisia împreună cu fratele mei mai mic, sejur oferit de ziarul „Republicain lorrain" celui mai bun sportiv din regiune.

— Dar la iarnă?

— Voi lucra pentru musculatură, voi face schi și, bineînțeles, voi rula pe bicicletă. Trebuie să-mi îmbunătățesc sprintul.

— Cu 48 kg și o înălțime de doar 1,66 m nu prea ai alură de sprinteră.

— Bineînțeles că nu vreau să devin o sprinteră prin excelență, cum este, spre exemplu, olandeza Monique Knol, campioana olimpică, dar forța îmi va fi utilă în etapele de munte.

— Care ar fi adversarele mai periculoase?

— Americanca Elias, italianca Bonanomi, olandeza Van Moorsel...

— Ai fost campioană mondială de junioare în proba de urmărire. Intenționezi să revii pe pistă?

— Deocamdată nu. Obiectivele mele vizează cursele pe șosea.

— Crezi că dacă revine Jeannie Longo o vei bate?

— Despre asta n-are rost să discutăm. Dacă revine, revine și vom vedea atunci care pe care.

— Nu prea-ți place să vorbești de Longo?

— Mă irită că toți cei care discută cu mine o aduc în vorbă și pe Longo.

— Crezi că vei deveni o vedetă de mărimea lui Longo?

— Nu știu. Nu m-am gîndit niciodată la aspectul acesta...

— În ciclismul profesionist bărbații sînt mai bine plătiți decît femeile. Ți se pare normal?

— Da, cred că pe bună dreptate, pentru că au etape mai lungi și mai grele.

— Cînd nu concurezi ce-ți place să faci?

— Nimic. Îmi place liniștea. Mă uit la televizor..

— După cursă dai la toată lumea autografe, dar la ziariști ești foarte zgîrcită în declarații.

— După cursă sînt obosită și trebuie să mă odihnesc. Cu suporterii n-am încotro, dar ziariștii pot să aștepte.

— Cum face Greg Lemond de are totdeauna timp pentru ziariști?

— Mă întreb și eu.

Traducere și adaptare de
N. I. DOBRA

Pe vremuri echipa feminină de volei C.S.M. Sibiu era spaima tuturor adversarelor din prima divizie. Acum, sub denumirea pompoasă de C.S.M. „Libertatea" se chinuie să ajungă din nou în „prima linie". Să fim alături de ea!

Dans clasic și... judo

Poate nu vă vine a crede că aceste două — hai să le zicem — ocupații sînt compatibile. Și totuși, franțuzoaica Celine Geraud dovedește că se împacă și încă bine. „Cînd eram mai tînără am făcut mai mulți ani dans clasic și cred că asta mi-a dat un plus de suplețe acum cînd practic judo-ul și o mai mare ușurință în deplasare".

Născută la 13 februarie 1968, Celine are 1,71 m, 63 kg și face parte din clubul US Orleans. Campioană mondială Universitară în 1986 (Sao Paolo), campioană a Franței în 1989, Celine este studentă la Centrul de formare a jurnaliștilor.

„Obiectivul esențial îl constituie pentru mine Jocurile Olimpice de la Barcelona și, bineînțeles, să-mi termin cu bine studiile. Dacă voi reuși o performanță bună în Spania, voi mai practica judo-ul o vreme. Dacă nu, mă voi dedica în exclusivitate meseriei pentru care mă pregătesc. Sînt o fire comunicativă și sper să fac carieră în ziaristică după ce voi abandona sportul de performanță".

Deci, s-o urmărim pe Celine Geraud, atît pe tatami, cît și în presă.

Licitație de... campioane

Reluăm știrea din ziarul Tribuna nr. 252 prin care este anunțată scoaterea la licitație publică a unor mașini cîștigătoare a numeroase titluri în sportul automobilistic. Licitația are loc miercuri, 21 noiembrie 1990, ora 12, la sediul din str. Ștefan cel Mare nr. 4—6.

Săptămîna TV

LUNI, 19 noiembrie

13,50 Horoscopul zilei. 14,00 Actualități. 14,15 De ce? O lume în alb și negru. 15,10 Copiii noștri — viitori muzicieni. 15,40 Avanpremiera săptămînală TV. 16,00 Emisiunea în limba maghiară 19,00 Tezaur. O lume, o viață, un cîntec. 19,40 Desene animate. 20,00 Actualități. 21,00 Cronica parlamentului. 21,15 Teatru TV. Faleza de Iulius Edlis. 23,00 Repriza a treia. Încotro fotbalul românesc. 23,40 Actualități. 23,45 Patrimoniu. 0,05 Music-box, Dan Hill (S.U.A.).

MARȚI, 20 noiembrie

9,00 Video-satelit. 10,00 Actualități. 10,10 Horoscopul zilei 10,20 Avanpremieră. 10,30 Interferențe (reluare). 11,10 Vîrsta a treia (reluare). 11,35 Caleidoscop cetățenesc. 12,00 Ora de muzică. 13,00 Studioul de literatură. 14,00 Actualități. 14,10 Medicina pentru toți. 14,30 Casa și grădina. 14,50 Preuniversitaria. 15,30 Teleșcoală. 16,00 Muzica pentru toți. 16,20 Conviețuiri. 16,50 Noi și calculatorul. 17,05 Festivalul de artă — Sibiu 1990. 17,25 Voi moților, munților! 17,50 Lumea ideilor. 18,20 Prețul... liberalizării prețurilor. 18,45 Studioul șlagărelor. 19,00 Puncte de vedere. Astăzi: Guvernul. 19,40 Desene animate. 20,00 Actualități. 21,00 Cronica parlamentului. 21,15 Telecinemateca. Grand Hotel. Producție a studiourilor americane. 23,10 Actualități. 23,20 Salut, prietenii!

MIERCURI, 21 noiembrie

9,00 Video-satelit. 10,00 Actualități. 10,10 Horoscopul zilei. 10,20 Avanpremieră. 10,30 Oameni de lîngă noi. 11,10 Film serial (reluare). Verdi. 12,00 Ora de muzică. 13,00 Jazz-magazin. 14,00 Fotbal: Farul — Universitatea Cluj (divizia A). Transmisiune directă de la Constanța. 15,50 Tragerea Prono-Expres. 16,00 Muzica pentru toți. 16,20 Forum. 16,45 Din viața publicațiilor săptămînale. Azi: „Baricada". 17,00 Studioul „E". 17,40 15 — 16 — 17 — 18. 18,20 Reflector. Ce se întîmplă, domnilor constructori? 18,45 Recital. 19,00 Puncte de vedere. Astăzi: Opoziția. 19,40 Desene animate. 20,00 Actualități. 21,00 Cronica parlamentului. 21,15 Roman-foileton. Anna Karenina. Ep. 3. 22,10 Universul cunoașterii. 22,55 Prezențe românești. 23,20 Ecranul. 0,00 Actualități. 0,05 Promusica.

JOI, 22 noiembrie

9,00 Video-satelit. 10,00 Actualități. 10,10 Horoscopul zilei. 10,20 Confluențe. 11,10 Roman-foileton (reluare). Anna Karenina. Episodul 3. 12,05 Ora de muzică. 13,05 Avanpremieră. 13,10 Arte vizuale (reluare). 14,00 Actualități. 14,10 Audiovizual Studio. 14,30 Mondo-muzica. 14,50 Preuniversitaria. 15,30 Teleșcoală. 16,00 Muzica pentru toți. 16,20 S.O.S. Omul! 16,50 Festivalul de muzică ușoară „Radu Șerban" — Caracal '90. 17,10 În obiectiv: societatea. 18,10 Piața și banii dv. 18,35 Tele-discul muzicii populare. 19,00 Puncte de vedere. Astăzi: Guvernul. 19,40 Desene animate. 20,00 Actualități. 21,00 Cronica parlamentului. 21,15 Fără titlu. 22,15 Personalități ale istoriei. 22,30 Televiziunea vă ascultă. 23,00 Recital: Lola Bobescu. 23,25 Cultura în lume. 23,55 Actualități. 0,00 România amintirilor.

VINERI, 23 noiembrie

9,00 Video-satelit. 10,00 Actualități. 10,10 Horoscopul zilei. 10,20 Avanpremieră. 10,30 Orașe și civilizații (reluare). 11,10 Film serial (reluare). Dubrovski. Episodul 2. 12,00 Ora de muzică. 13,00 Vîrstele peliculei (reluare). 14,00 Actualități. 14,10 Video-satelit. 14,40 Școala — punte spre mileniul III. 15,20 Limba noastră. 15,50 Muzica pentru toți. 16,10 Tragerea loto. 16,20 Tele-clip. 16,35 Emisiune în limba germană. 18,35 Economia încotro? 19,00 Puncte de vedere. Astăzi: Opoziția. 19,40 Desene animate. 20,00 Actualități. 21,00 Roman-foileton. Anna Karenina. Ep. 4. 21,55 În fața națiunii. Dialog cu primul ministru. 22,35 Simpozion. 23,20 Gaudeamus. 0,05 Actualități. 0,10 Jazz-fan. 1,10 Tele-top.

SÎMBĂTĂ, 24 noiembrie

8,00 Micul dejun TV. Horoscop. 9,00 Pro patria. 10,00 Actualități. 10,10 Rubrici din emisiunile în limbile maghiară și germană (reluare). 11,10 Roman-foileton (reluare). Anna Karenina. Episodul 4. 12,05 Ora de muzică. 13,05 Actualități. 13,15 Istoria religiilor. 13,45 Tele-club. 17,30 Mapamond. 18,00 Tip-top, mini-top. 19,00 Melodii îndrăgite. 19,15 Tele-enciclopedia. 20,00 Actualități. 20,40 Viața parlamentară. 21,05 Film artistic. Casa de nebuni. Producție a studiourilor americane. 22,45 Tele-sport. 23,15 Tele-cabaret. 0,05 Actualități. 0,10 Film serial. Căutări ascunse. Episodul 4. 1,00 Video-discoteca.

DUMINICĂ, 25 noiembrie

8,00 Micul dejun TV. 9,00 Universul copiilor. 10,00 Actualități. 10,10 Film serial pentru copii. Lassie. Episodul 27. 10,35 Lumină din lumină. 11,30 Viața satului. 12,30 Doine și balade populare. 13,00 Actualități. 13,10 Descoperirea planetei. 13,30 Video-magazin. 17,00 7×7. Evenimentele interne ale săptămînii. 17,30 Film serial. Drum bun, străine! Producție a studiourilor australiene. 18,25 Convorbiri de duminică. 19,00 Încearcă-ți norocul! 20,00 Actualități. 20,40 Atlas. 21,00 Film artistic. Levy și Goliath. Producție a studiourilor franceze. 22,40 Maeștrii teatrului românesc: 23,20 Actualități. 23,30 Show-ul de duminică.

EU SÎNT PELE

10. BOTEZUL FOCULUI. Zilele zburau şi noi ne antrenam mereu. Vreme îndelungată am fost pregătit psihologic pentru a juca în echipa profesioniştilor. Roadele nu au întîrziat să vină. În orice caz, am primit această veste cu mult calm. În vestiar am reuşit să mă comport ca şi toţi ceilalţi jucători cu faimă.

Primul meu meci oficial la Santos a fost cel susţinut împotriva echipei suedeze A.I.K. Meciul s-a disputat pe terenul nostru. Pentru prima oară, alături de mine se aflau toate celebrităţile lui Santos.

— Crezi că suedezii sînt într-adevăr atît de buni? — l-am întrebat eu pe Pepe, în timp ce suedezii se aliniau pe teren.

El a rîs:

— Vom vedea peste cîteva minute!

Suedezii ne-au dat mult de furcă. Am cîştigat greu, cu 1—0, datorită golului înscris de Feijo din 11 m.

Ceva mai tîrziu am participat la turneul de la Morumbi, jucînd într-o selecţionată a echipelor Santos şi Vasco da Gama. De altfel, acest turneu n-a fost dus pînă la capăt. Am jucat pentru prima oară pe stadioanele Maracana şi Pacaembu. Am cîştigat la „Belenensa" din Rio cu scorul de 6—1 (eu am marcat 3 goluri, Alvaro — 2, iar Pepe — 1). În al doilea meci am întîlnit echipa Sao Paolo. Rezultatul întîlnirii — 1—1. Şutul meu ne-a ajutat să scoatem un meci egal şi cu Flamengo.

Aşa am intrat în formaţia de bază, deşi uneori schimbam cu Del Veccio, care nu plecase încă în Europa. Nu ne supăram niciodată unul pe celălalt. Vreau să arăt că la Santos nici unul din jucătorii de rezervă nu-şi exprima amărăciunea dacă un altul îi era preferat. De multe ori Tite era pe teren, iar Pepe şedea pe banca rezervelor, fără să-şi arate nemulţumirea. La fel se purta şi Tite cînd ajungea în rol de spectator.

Nu împlinisem 16 ani cînd am încercat marea bucurie de a fi îmbrăcat pentru prima oară tricoul selecţionatei Braziliei. Asta s-a întîmplat în „Cupa Roca", într-un meci cu Argentina.

Lotul naţionalei nu se publicase încă, însă mulţi îmi spuneau:

— O să te ia şi pe tine, Pele!

Mi-era tare plăcut să aud aceste cuvinte. Nu eram decît un adolescent lipsit de experienţă.

Într-o zi am plecat la Bauru, ca să-mi văd părinţii şi acolo în timpul unei emisiuni sportive, l-am auzit pe crainic enumerînd jucătorii selecţionaţi. Am simţit mii de furnici în spate:

— Castilho... Gilmar... Nilton Santos .. Dalma...

Şi deodată aud:

— Mazzola . . Pele!...

Mi-a venit să sar, să strig, într-un cuvînt mi-a venit să fac ceva ca să-mi potolesc bucuria. Şi deodată m-a cuprins groaza: voi fi oare în stare să joc în echipa naţională?

În noaptea aceea n-am putut închide ochii.

La Santos căpătasem încredere în forţele mele. Dar acum chemat de conducătorii selecţionatei Braziliei. Aici în mijlocul „cobrelor" de cel mai mare calibru, m-am simţit din nou cuprins de frămîntări. Noile mele cunoştinţe au încercat să mă liniştească. Cînd m-au văzut, Castilho şi Nilton Santos au început să glumească:

— Nu eşti botezat încă, băiete!

— Trebuie să-l botezăm pe piciul nostru!

Zilele se scurgeau cu antrenamente unul după altul. În sfîrşit, a venit şi ziua mult aşteptată a jocului. În vestiar, în timp ce mă echipam, aşteptam ca antrenorul să citească numele celor care vor intra pe teren. Nu eram printre aceştia. Urma să joace Mazzola. (va urma)

De ce face tuşa Mirela Bojescu?

Au trecut deja 7 etape din prima parte a Campionatului naţional de volei care cuprinde o „superligă" (cu primele 6 clasate în campionatul trecut) şi o „divizie A" cu 10 formaţii.

Celor prezenţi la meciurile susţinute în sala proprie de echipa sibiană C.S.M. Libertatea nu le-a scăpat ocazia de a o vedea pe concitadina lor, Mirela Popoviciu-Bojescu, nu pe teren, ci printre... spectatori! La numai 25 de ani, datorită unor neînţelegeri între cluburile Universitatea C.F.R. Craiova şi C.S.M. Libertatea Sibiu, Mirela Bojescu — una dintre cele mai valoroase voleibaliste din ţară — stă pe tuşă!

Zilele trecute, la unul dintre antrenamentele voleibalistelor sibience, am stat de vorbă cu Mirela.

— Ce s-a întîmplat de nu mai joci la Craiova?

— Simplu. Pentru că vreau să mă reintegrez familiei. Soţul meu neavînd serviciu la Craiova, l-a găsit aici, acasă. Apoi, fiind legată de copilul meu, m-am întors acasă. Să vă mai spun şi că salariul meu la T.C. Ind. Craiova era foarte mic în comparaţie cu actualul nivel de trai. Acestea au fost motivele renunţării mele de a mai juca la Craiova.

— Pentru a primi dezlegarea, C.S.M. Sibiu a întreprins ceva?

— Da! Chiar antrenorul echipei, prof. Marius Gheorghiţă, a fost personal la Craiova şi a luat legătura cu cei din conducerea lui Universitatea C.F.R. Aceştia sub nici-o formă nu vor să-mi dea transferul. Au spus că dacă mă reîntorc la Craiova să joc, îmi vor da la 15 aprilie 1991 dezlegarea. Altfel nu vor.

— Apropo, cu şcoala cum ai rezolvat? Ştiam că eşti studentă în anul 3 la T.C.M.?

— Într-adevăr, sînt în anul 3 şi în zilele următoare mă duc să-mi ridic actele pentru a continua să învăţ la Sibiu. Dacă nu se va putea, mă voi reînscrie din anul viitor să continui anul 3, tot la T.C.M.

— Mirela, pînă la eventuala clarificare a rezolvării transferului ce vei face?

— Pînă obţin un serviciu, ca să nu stau numai în salariul soţului, mă voi ocupa foarte mult de copil şi, paralel, voi continua să mă antrenez zilnic împreună cu colegele mele de la C.S.M. Libertatea.

— Apropo, ce părere ai de fetele noastre, crezi că au vreo şansă de promovare în „superligă"?

— Eu una am încredere în aceste fete. Echipa este bine clădită fizic şi omogenă ca valoare. Rămîne doar ca prin muncă multă la antrenamente să-şi perfecţioneze unele elemente tehnice.

Interviu realizat de
Ilie IONESCU

Sampras „magnificul"

Aşa au început să-l numească jurnaliştii pe tînărul tenismen american. La începutul anului era pe locul 81 în clasamentul jucătorilor profesionişti. Antrenorul său de origine portoricană, Joe Bradi povesteşte: „Cînd am început să lucrăm împreună, Pete avea o condiţie fizică deplorabilă, aşa că prima mea preocupare a fost de a-l face să înţeleagă că pentru a ajunge în frunte trebuie să-şi îmbunătăţească mult forţa şi rezistenţa. Este un băiat foarte talentat, dar trebuie să-l cicăleşti tot timpul pentru a nu se relaxa înainte de vreme. Chiar pentru mine este surprinzătoare ascensiunea lui Pete, pe care o aşteptam abia anul viitor".

Pete Sampras s-a născut la 12 august 1971 la Potomac, Maryland (S.U.A.) şi locuieşte împreună cu părinţii în California. În acest an a cîştigat turneele de la Philadelphia şi Manchester după care. la Flushing Meadow, a cîştigat — spre surprinderea generală — Open-ul Statelor Unite, trecînd rînd pe rînd de Dan Goldie, Peter Lundgren. Jakob Hlasek, Thomas Muster, Ivan Lendl, McEnroe şi, în finală, de compatriotul său Andre Agassi (6—4, 6—3, 6—2) în o oră şi 42 minute.

„Nu sînt decît un tip de 19 ani foarte normal care practică, însă, o meserie nu prea normală şi care poate oferi surprize ca aceasta de astăzi" — a declarat Pete imediat după victorie.

Şi iată-l acum între cei mai buni 10 jucători ai lumii. Întrebarea este: cît va rezista?

Regretele Hanei...

Ex-cehoslovaca Hana Mandlikova, devenită cetăţeană australiană de aproape un an, a declarat că acesta este ultimul ei sezon ca jucătoare profesionistă de tenis. „Poate că suporterii mă vor mai vedea totuşi în partide de dublu. Sînt 13 ani de cînd joc şi la această oră îmi lipseşte motivaţia ca să mai continui. Regretele mele se referă la faptul că n-am reuşit să cîştig niciodată turneul de la Wimbledon".

În vîrstă de 28 de ani, Hana Mandlikova a cîştigat Roland-Garros-ul în 1981, Open-ul american în 1985, Open-ul Australiei în 1980 şi 1987. În două rînduri a ajuns în finala de la Wimbledon, dar în 1981 a învins-o Chris Evert, iar în 1986, Martina Navratilova.

„Aş vrea ca iubitorii de tenis să-şi amintească de mine ca de o mare campioană" a mai spus Hana.

Şi campionii sînt oameni, îmbătrînesc şi peste victoriile lor, cîndva strălucitoare, se aşterne colbul uitării...

Borg a ajuns la fundul sacului...

Conform ziarului suedez „Afbonbladet", fostul mare tenismen Bjorn Borg are dificultăţi financiare, firma al cărei proprietar era dînd faliment. Un tribunal l-a condamnat să plătească suma de 10 milioane coroane (circa 25 milioane DM) despăgubiri. In aceste condiţii... bietul Bjorn a anunţat că începe, din nou, să joace tenis. „Sînt hotărît să revin în elită. Dacă sînt atît de bun nu văd de ce m-aş mulţumi cu meciurile demonstrative şi n-aş intra în marile turnee. Mă simt într-o formă excelentă".

Numai că anii au trecut, s-a ridicat o nouă generaţie de campioni care are şi ea nevoie de dolari şi n-o să-l prea lase pe suedezul nostru să ajungă la miere...

Cîţi dintre ei vor ajunge pe urmele lui Gherman?

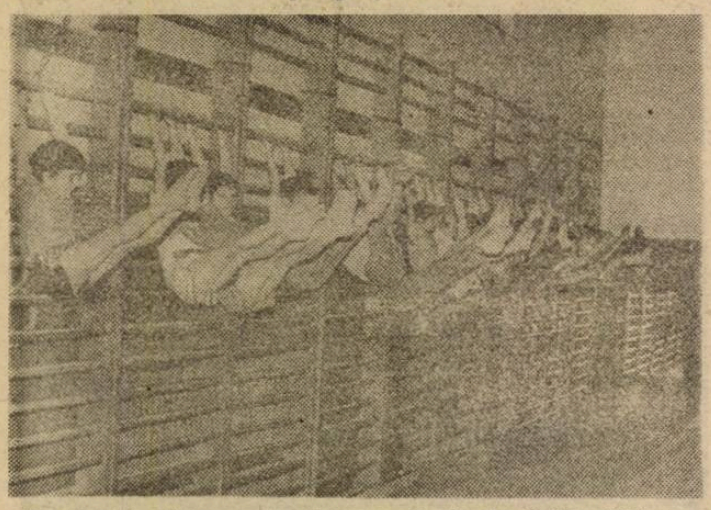

Imaginea fotoreporterului Vasile Cîrdei îi prezintă pe cei mai mici gimnaşti din grupele conduse de prof. Horst Stoltz, Nicolae Buzoianu şi Ovidiu Nistor, la unul dintre antrenamente. După cum ne-a relatat d-l Buzoianu, aceşti copii de la C.S.Ş. Sibiu, au fost selecţionaţi din cei peste 1 000 de elevi din 25 şcoli generale şi 40 de grădiniţe din municipiul Sibiu. Cîţi dintre aceşti micuţi gimnaşti vor călca pe urmele lui Marius Gherman?

Campionatul judeţean de fotbal

Seria I ● Textila — Universitatea 1—2 (0—1). La Cisnădie, publicul spectator a urmărit o partidă de bună calitate, disputată — spre lauda ambelor combatante — în limitele unei depline sportivităţi. Formaţia sibiană s-a impus de justeţe. graţie golurilor realizate în min. 4 şi 68 de D. Băran. Localnicii, deşi au dominat finalul întîlnirii, n-au reuşit decît să reducă din handicap în min. 83 prin N. Olaru. Cu această victorie oaspeţii au preluat pentru moment şefia clasamentului. **● Construcţii — Electrica 0—0.** Întîlnire extrem de dîrz disputată, protagonistele nereuşind, din păcate, să finalizeze nici una din multiplele ocazii avute, unele din cele ale constructorilor fiind mult mai clare. **● C.F.R.-I.U.P.S. — Cibinul 6—1 (2—1).** După o primă repriză sensibil egală, feroviarii s-au dezlănţuit în cea secundă obţinînd o victorie categorică în dauna unui adversar deficitar în special la pregătirea fizică. Au marcat: Gh. Duca (min. 34, 81, 85), M. Corsenţi (min. 43), V. Codrea (min. 50). M. Iliuţ (min. 61), respectiv M. Borbil (min. 33). **● Unirea — Tractorul 3—0 (0—0).** Peste o oră au rezistat oaspeţii pe terenul ocnerilor care, elaborîndu-şi cu precizie atacurile, au învins pînă la urmă datorită golurilor înscrise de I. Rotar (min. 61 şi 65) şi A. Făţan (min. 89). **● Sticla — Firul Roşu 1—1 (1—0).** Avrigenii, în evident progres de la o etapă la alta, au dominat începutul jocului cînd au şi punctat prin A. Urzică. Mai rutinaţi şi mai bine pregătiţi fizic, jucătorii din Tălmaciu controlează după pauză ostilităţile şi reuşesc să egaleze ca urmare a golului realizat de I. Fîţea (min. 67). **● Progresul — Bumbacul 0—0.** La Orlat, formaţia oaspete, fosta lideră a clasamentului, n-a putut depăşi un partener tînăr, ambiţios şi extrem de decis în intervenţii.

Seria a II-a. ● Relee — Record 1—0 (1—0). Cele două formaţii, dorindu-şi cu ardoare victoria, au abordat cu deosebit aplomb jocul dîndu-i acestuia o accentuată notă de dîrzenie şi chiar asprime care, atunci cînd a întrecut măsura, a fost prompt reprimată de conducătorul întîlnirii. Altfel, confruntarea a fost cursivă şi de bună calitate, cu atacuri solid construite şi extrem de tăioase la ambele porţi. Unicul gol al partidei a fost înscris în min. 42 de V. Solomon. **● Mecanica — Sparta 1—1 (0—0).** Întîlnire echilibrată în care tînăra formaţie a Spartei a reuşit să deschidă, în min. 60, scorul prin G. Gaşpar. Gazdele, ambiţionate de golul primit, insistă mai mult în atac şi reuşesc să restabilească egalitatea, în min. 81, prin V. Popa. **● Vitrometan — Automecanica 2—0 (1—0).** Cele două pretendente la şefia seriei şi-au onorat din plin cărţile de vizită oferind numerosului public un spectacol antrenant, de frumoasă ţinută. Tînăra formaţie a sticlarilor — dominînd mai clar — a obţinut o preţioasă victorie care o propulsează în fruntea clasamentului. Golurile poartă „semnăturile" lui C. Boariu (care a transformat cu precizie o lovitură de pedeapsă) şi M. Dobai. **● I.T.A.-Geamuri — Textila 3—3 (1—1).** Deşi au condus mereu, la un moment dat chiar cu 3—1, gazdele n-au reuşit să-şi adjudece victoria, cele două puncte fiind, pînă la urmă, împărţite frăţeşte. Au înscris S. Bungiac (min. 8), V. Bădic (min. 48 şi 55), respectiv Gh. David (min. 15, 66 şi 85) **● Progresul — Spicul 2—1 (1—1).** Victorie dificilă a echipei din Dumbrăveni ca urmare a golurilor realizate de D. Forgaciu (2), respectiv V. Tolciu. **● Carbomet — Visa Agîrbiciu 6—1 (2—0).** Au marcat T. Pănăzan (2), D. Popa (2), R. Fărcaş şi I. Puşcă. Golul de onoare al învinsilor a fost înscris de G. Vlad.

V. MARA

Fotbal, divizia B

Gaz metan Mediaş — Autobuzul B. 1—0 (1—0)

Întîlnirea de duminică de pe stadionul Gaz metan a constituit o nouă verificare a potenţialului ofensiv al echipei noastre care a întîlnit o formaţie situată în partea superioară a clasamentului. De aici, o partidă disputată, cu faze spectaculoase.

Jucînd împotriva vîntului, în prima repriză, gaziştii reuşesc primul şut pe poartă abia în min. 15 prin Bancheş. În continuare, atacurile gazdelor se înmulţesc şi capătă consistenţă. În min. 17, Savu, cu un şut sec îl pune la grea încercare pe portarul Ionescu (foarte bun în acest meci). Apoi, Cenan expediază două şuturi periculoase (min. 19 şi 29), dar golul va cădea abia în minutul 35: cursă rapidă a lui Bancheş, pornit din propria jumătate de teren, pasă inteligentă a acestuia pentru Năstase, demarcat, care înscrie. Peste trel minute putea fi 2—0, dar datorită aglomeraţiei din careu, mingea şutată de Năstase şi, apoi, Handrea, nu a ajuns în plasă. Cu un minut înainte de pauză, Cenan îi pasează balonul lui Pustai, Zamfir îl faultează în suprafaţa de pedeapsă şi, normal, arbitrul dictează penalty. Execută puternic Biro, dar Ionescu este „pe minge" şi respinge în corner.

În primul minut al reprizei secunde medieşenii ratează o altă mare ocazie de gol, Ionescu respingînd in extremis la şutul lui Savu. În min. 53, Roşca reţine balonul la primul şut pe spaţiul porţii expediat de oaspeţi prin Zamfir, de la mare distanţă. Peste două minute, gazdele beneficiază de o lovitură liberă de la 22 de metri, execută Ţiglariu şi zidul deviază în corner. Năstase, cel mai bun de pe teren în acest meci, îi pune în situaţii clare pe Ţiglariu şi Solomon (min. 67 şi 69) dar... scorul rămîne acelaşi. În min. 74, Savu mai încearcă o dată vigilenţa portarului bucureştean, iar în min. 82, Năstase centrează frumos în careu dar nimeni n-o valorifică.

Partida ia sfîrşit în aplauzele spectatorilor mulţumiţi de calitatea fotbalului oferit de cele două formaţii.

Autoritar arbitrajul lui Cornel Sorescu (Piteşti).

Cartonaş galben: Năstase (min. 90). Raport de cornere: 7—2.

Gaz metan: Roşca — **Handrea,** Biro, **Bungărdean,** Solomon — Cenan, **Savu, Bancheş** — Ţiglariu, Pustai, **Năstase.**

Cornel FUGACIU

Şoimii I. P. A. Sibiu — Montana Sinaia 4—0

(urmare din pag. I)

lor, în frunte cu „nănaşul". „Cobra" a făcut o repriză de excepţie!?

În min. 55 Ion Gheorghe, şutează puternic în zid la o lovitură liberă, mingea ajunge la Tenghea, care cu o stîngăcie supărătoare expediază balonul în plasa laterală. Vine min. 62 cînd „Gică" caută cu luminarea lovitura de la 11 m, pe care o reuşeşte „pe bune". Transformă precis Giugiumică şi 1—0, descătuşînd energiile şoimilor. Din acest moment intră în rol „Cobra" care după cum spuneam, încurajat de neamuri se dezlănţuie. Tot Ion Gherghe, în min. 70, centrează de pe stînga peste toată apărarea adversă, şi Bîrsan cu un efort suplimentar înscrie, 2—0! Nu trec decît două minute şi „Milu" îşi respectă cuvîntul dat nănaşului urcînd scorul la 3—0, printr-un plonjon spectaculos. Dar cel mai frumos gol este marcat de Ion Gheorghe, care printr-o preluare numai de el ştiută — face deliciul spectatorilor stabilind scorul la 4—0. Contribuţia lui Giugiumică la această fază a fost decisivă. Remarcăm în partea a doua a întîlnirii eforturile deosebite ale lui Lungu (păcat de cartonaşul galben), Floare, Banciu şi Ştefan.

Şoimii I.P.A.: Szebin, Ştefan, Floare, Lungu, Armenean, Tenghea, Giugiumică, Ion Gheorghe, Banciu (min. 80, Mihăilă), Coldea (min. 61, Bîrsan), Caşoltan.

Minutul 91

Sărut mîna doamnelor, sărut mîna domnişoarelor, somn uşor domnilor, ca la noi la nimeni: în 45 de minute, în cele 9 partide din această etapă, 198 de non-profesionişti din primul nostru eşalon fotbalistic au reuşit să marcheze 3 goluri. Muncă şi voie bună, nu glumă. Noroc cu Ilie Dobre, pe care colegii lui l-au trimis să facă plajă la mare acum, cînd nu există explozii solare care să-i dăuneze la intelect. Că atunci cînd a fost zăpuşeală alţii erau... pedepsiţii. Nea Ilie este singurul care reuşeşte să coloreze şi transmisiile radiofonice cu „situaţiile monumentale" pe care ni le povesteşte în limbajul său logoreic. ● **Sportul Studenţesc — Corvinul 1—1 (1—0).** Acum sînt lămurit pentru cine au luat studenţii punctul, în etapa precedentă, de la sibieni. Au marcat: D. Dumitrescu (min. 37), respectiv Nicşa (min. 70). ● **F.C. Bihor — Politehnica Timişoara 0—1 (0—0).** Mare pedeapsă pentru spectatorii orădeni această echipă a lor. Dac-aş avea eu putere, i-aş osîndi să joace avînd în tribune un poliţist cu un cîine, un pompier şi-un tehnician veterinar pentru asistenţa de urgenţă. A înscris românul Rosenblum (min. 78). ● **Farul — Petrolul 3—0 (1—0).** Dacă pomenitul Ilie Dobre n-a văzut, cumva, alt meci, înseamnă că gazdele au jucat doar patru minute la început — cînd au deschis scorul prin Zahiu — şi două la sfîrşit cînd au marcat Zahiu şi Pena. Numai că după ăsta nu te poţi lua. ● **Universitatea Craiova — F. C. Argeş 4—0 (0—0).** În prima repriză a fost — vorba lui Basti Drezină — un joc cu „clenciuri" (un neo-oltenism necunoscut mie), după care gazdele i-au spulberat pe prunari. Au înscris: Badea (min. 70 şi 80), Prunea (min. 84) şi Săndoi (min. 90). ● **Gloria — Dinamo 1—1 (0—0).** Sibianul nostru, Aron Huzu, s-a descurcat bine la Bistriţa avînd concursul ambelor echipe care, la sfîrşit, s-au îmbrăţişat, s-au pupat urîndu-şi un an nou fericit. Au marcat: Damaschin (min. 53) pentru oaspeţi, respectiv Şuvagău (min. 74). ● **Progresul Brăila — Jiul 4—1 (0—0).** Sărbătoare în familiile lui Fănuş Neagu şi Brătianu. Au înscris: Drăgoi (min. 51, din 11 m), Stamate (min. 75), Ivan (min. 84) şi M. Stan (min. 87), respectiv Craiu (min. 58). ● **F.C.M. Braşov — F.C. Bacău 2—0 (1—0).** Cică la acest meci a asistat şi selecţionerul reprezentativei, Mircea Rădulescu. Probabil, ca să-i vadă, în perspectiva întîlnirii cu Malta, pe Gireadă, Hodină şi Haidău. Au înscris: Pîrvu (min. 40) şi Nuţă (min. 84). ● **„U" Cluj — Rapid 0—0.** Vine Crăciunul şi studenţii au şi ei nevoie de brad. ● Iar în încheiere, îi propunem profesorului Mircea Rădulescu următorul lot de jucători din care să-şi formeze echipa naţională: Speriatu, Stîngaciu, Baba, Goanţă, Bărbosu, Şumudică, Balaur, Trîmbiţaş, Cămui, Mustacă, Răchită, Gîlcă, Bulgaru, Titirişcă, Militaru, Ursu, Călugăriţa şi Floricel.

(n.i.d.)

Steaua Bucureşti — F. C. Inter 3-1 (0-0)

(urmare din pag. I)

sionaţi de Ilie Dumitrescu, căpitanul steliştilor, care juca cel de-al 100-lea meci în divizia A, jucătorii militari forţează desprinderea, dar sibienii nu fac pasul înapoi. În min. 63, Zotincă îl „întoarce" elegant pe Bumbescu în colţul careului mare, este trîntit, dar departe de fază, arbitrul I. Coţ din Ploieşti mută infracţiunea în... afara careului. Egalarea, care plutea în aer, survine în min 67, acţiunea Laurenţiu — **Văsii** fiind finalizată de ultimul cu un şut imparabil de la 18 metri: 1—1. În min. 72, Blid se remarcă la lovitura liberă executată de Ilie Dumitrescu, dar în minutul următor, un contraatac în doi (Stănescu — Laurenţiu) îl pune pe ultimul în ideală poziţie de şut, dar balonul şterge bara din stînga lui Stîngaciu! Stănescu se accidentează în min. 77, este înlocuit cu tînărul Tolciu (care debuta în divizia A) şi pe partea lui pătrunde Ilie Stan, care îl învinge pe Blid din unghi imposibil. Deci, 2—1 în min. 78. Imediat după repunerea balonului de la centru, scapă Văsii pe stînga, tuşierul Măerean agită aiurea fanionul, antrenorul Hizo protestează (pe bună dreptate!), este trimis în tribună şi vine, absolut întîmplător, golul trei, înscris de Marian Popa, care a pornit de la centrul terenului şi l-a învins pe Blid într-o fază în care Tolciu pasase greşit, coechipierii săi din apărare fiind preocupaţi de faza de atac. Scor nedrept faţă de numărul ocaziilor şi faţă de replica de valoare a echipei sibiene! Dar la fotbal nu ocaziile contează, ci... golurile! Cartonaşe galbene: Miuţă, respectiv Artimon şi Săvoiu.

STEAUA: Stîngaciu — Dan Petrescu, Bumbescu, Artimon (min. 49, Săvoiu), Dănuţ Munteanu — Sedecaru (min. 46, **Enache), D. Minea, Ilie Stan, Ilie Dumitrescu** — Marian Popa, Ov. Lazăr.

F.C. INTER: Blid — B. Bucur — Chioar, Boar, Mihali, **Stănescu** (min. 77, Tolciu) — Zotincă (min. 65, Miuţă), **Laurenţiu,** Burchel, **D. Munteanu — Văsii.**

Mircea BIŢU

★

La tineret: Steaua — F.C. Inter 3—0 (1—0). Joc disputat între două echipe preocupate de ofensivă. Din păcate, eforturile lui R. Luca, un tînăr de mare perspectivă, n-au avut ecou pe tabela de marcaj. Antrenorul Jan Gavrilă a aliniat formaţia: Nedelcu — Cotora, Comăniciu, **Terchilă,** Negrea (min. 68, Tîlvan) — Popenţa, Sobius, Argintaru (min. 60, **C. Szeghedi**), Jijie (min. 75, **(Brumar) — R. Luca,** Cişmăroiu (min. 75, M. Szeghedi).

M. B.

PE SCURT

● **FOTBAL, div. B, seria I:** Cehlăul P.N. — Poiana 4—1; Prahova — Calatis 3—1; Olimpia Rm. Sărat — Gloria Galaţi 3—1; „Poli" Iaşi — Aripile 0—0; Siretul — Foresta 1—0; Steaua Mizil — C.S.M. Suceava 3—0; Unirea Slobozia — Fortus 4—1; Oţelul Galaţi — C.S.M. Borzeşti 1—0; Gloria Buzău — Unirea Focşani 2—2. ● **Seria a II-a:** Progresul Buc. — C.S. Tîrgovişte 1—0; Şoimii I.P.A.S. — Montana 4—0; C.F. Drobeta — Met. Slatina 7—0; Tractorul — Sp. 30 Dec. 3—0; Gaz metan — Autobuzul 1—0; Flacăra — Chimia Rm. Vîlcea 0—2; Mec. fină — I.C.I.M. 2—0; Pandurii — Electroputere 1—0; Minerul Motru — F.C.M. Caracal 2—1. ● **Seria a III-a:** Armătura — C.F.R. Timiş. 1—0; C.I.L. Sighet — Strungul 2—0; Gloria Reşiţa — A.S.A. Tg. Mureş 1—0; Olimpia S.M. — Vulturii 2—1; Progresul Timiş. — F.C. Maramureş 1—2; U.T.A. — Chimica 3—1; Met. Bocşa — Aurul 2—0; Vagonul — C.S.M. Reşiţa 2—0; Unirea Alba Iulia — Met. Cugir 3—1. ● **În divizia C: Soda Ocna Mureş — Carpaţi Agnita 2—0 (2—0).** Gazdele au deschis corul în minutul 18 din 11 metri şi l-au majorat în min. 28. În repriza secundă jocul s-a echilibrat, agnişenii însă, au ratat prin C. Oliu, Siia şi Crăciun. **(Şt. Copilău)** ● **C.S.U. Mecanica Sibiu — C.U.G. Cluj 3—0 (1—0.** Joc la discreţia gazdelor, scorul putînd fi mult mai mare dacă nu se rata din poziţii clare. Au marcat: Botar (min. 20), Braşoveanu (min. 60) şi Mihuleţ (min. 65).

C. S. Ş. Gaz metan Mediaş — Crişul Rapid Oradea 85-93 (50-50)

Medieşencele au părăsit terenul propriu învinse, după o partidă în care aveau nevoie de victorie ca de aer, dar nu s-a putut şi asta nu din cauză că echipa orădeană ar fi fost superioară cu mult peste nivelul valoric al medieşencelor, ci pentru că gazdele au avut o zi cu mult ghinion. Dar să vedem cum a decurs filmul partidei. Meciul începe, ca de obicei, cu un joc destul de şters al baschetbalistelor noastre care, în min. 12, erau conduse cu 40—23! Au o revenire puternică reuşind în finalul primei reprize să egaleze 50—50. În repriza secundă se părea că-şi reintră în mînă, reuşesc să preia conducerea cu 54—50

Baschet, divizia A (f)

(min. 23), însă oaspetele nu cedează. Avînd în jucătoarele Meszaros, Marchiş şi Popa elemente foarte active în atac, preiau din min. 25 conducerea: 58—57 pe care nu o mai cedează pînă în final. Victoria oaspetelor este meritată pentru că au fost mai eficiente, lucru ce a lipsit gazdelor. Să sperăm că această înfrîngere va constitui o lecţie de care trebuie să ţină cont atît jucătoarele, cît şi antrenorii. Au înscris: Vigh (21), Naghy (20), Bunget (18), Bichiş (10), Radu (7), Lascu (5) şi Dinescu (4) pentru gazde, de la oaspete cele mai eficiente fiind: Meszaros (26), Popa (16) şi Puticiu (15). Au condus cu multe greşeli clujenii: M. Murgoi şi M. Codrea.

Ilie IONESCU

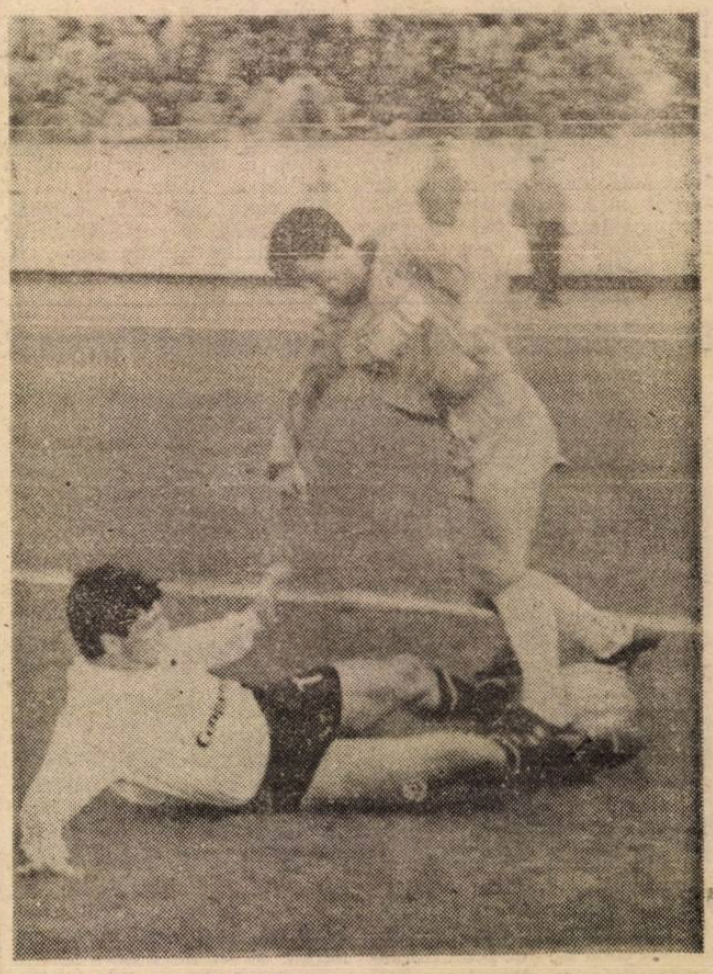

Dorinel Munteanu, „motorul" **interiştilor,** a fost strasnic **păzit în meciul cu Sportul Studenţesc...** **(Foto: V. CÎRDEI)**

LIDERUL „ÎNGENUNCHEAT" de finalista Cupei Balcanice

Tribuna Sporturilor

Anul I. nr. 38 26.XI—2.XII 1990 4 pagini Preţul: 3 lei

SUPLIMENT SĂPTĂMÎNAL DE INFORMARE SPORTIVĂ AL COTIDIANULUI INDEPENDENT TRIBUNA

Fotbal, divizia A — TREI GOLURI DE VIS

F. C. Inter — Universitatea Craiova 3-0

...Doar Borussia Dortmund şi-a mai permis luxul să înfigă trei boabe în plasa lui Prunea, goal-keeper-ul unei formaţii fără complexe, care părea de nestăvilit mai ales acum cînd privea de la înălţimea locului întîi restul competitoarelor din divizia A! Nu ştim dacă se poate vorbi de un „complex interist" al grupării lui Cîrţu, dar şi la aşa ceva ne duce gîndul socotind că, în meciurile directe, Sibiul i-a luat Craiovei 8 puncte din 10... Şi cu toate grijile echipei din Bănie, solidară cu preşedintele ei, dl. Marcel Popescu, demis vineri de conducerea Universităţii craiovene pentru că ceruse autonomie (!?), nu ne aşteptam ca interiştii să-şi adjudece la scor de forfait acest duel cotat ca derby al etapei a 15-a.

Dar iată că, de această dată, la pomul lăudat s-a putut veni cu sacul, disputa fiind una de referinţă, ea probînd fără echivoc că Sibiul are o ECHIPĂ COMPETITIVĂ în stare să îngenuncheze orice adversar. Încă din debutul întîlnirii s-a văzut foarte limpede că ambele echipe vor totul, adică victoria. Mai clară sau, dacă vreţi, mai motivată, s-a dovedit echipa gazdă, care a „ţesut" ingenios pe traseul Cotora — Zotincă — Laurenţiu, acesta din urmă lobînd balonul pentru Jurcă şi doar intervenţia de excepţie a lui Prunea a făcut ca scorul să nu se modifice încă din min. 5 Oaspeţii intuiesc pericolul, încearcă să se apere atacînd, dar cele două lovituri de colţ rămîn fără rezultat şi interiştii reiau ofensiva. În min. 15, B. Bucur urcă decis în terenul advers, îl vede pe Laurenţiu demarcat, pasa este impecabilă şi tot la fel este execuţia lui Laurenţiu care catapultează mingea sub bară de la 15 metri. Gol de senzaţie, urale în tribune, chiar şi petarde (!) şi emoţiile încep să cedeze loc... speranţelor. Sibienii prind aripi, zburdă pe „trasee" intrate în automatism, marea echipă craioveană devine mică de tot şi Prunea se întrebuinţează serios la „ghiuleaua" omniprezentului D. Munteanu (min. 16). Peste două minute, Jurcă centrează în „gura porţii", Prunea este depăşit, dar E. Săndoi respinge in extremis. Elevii lui Viorel Hizo şi Ghiţă Ţurlea sînt lipsiţi de şansă în min. 19, atunci cînd după o fază-şnur, excelentul Laurenţiu şutează senzaţional în colţul barelor, miile de spectatori ţîşnind în picioare încîntaţi de spectaculozitatea jocului interiştilor! Pînă la finele reprizei, sibienii domină clar „ostilităţile" şi-şi vor vedea răsplătite eforturile în min. 43, atunci cînd după o altă fază rapidă, D. Munteanu face ravagii pe flancul stîng, centrează ideal şi Stănescu pluteşte realmente înscriind cu capul un gol demn de orice retrospectivă TV! Cu doar două şuturi pe spaţiul porţii

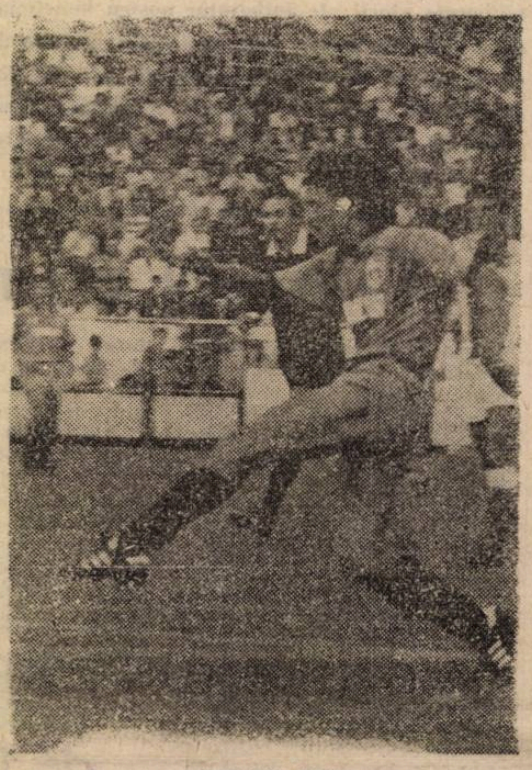

În atac, Mihăiţă Stănescu...

(continuare în pag. a IV-a)

Mircea BIŢU

Clasament, divizia A

1. Steaua Bucureşti	15	8	5	2	32-12	21 (+7)
2. Universitatea Craiova	15	9	3	3	28-12	21 (+7)
3. Dinamo Bucureşti	15	8	5	2	27-11	21 (+5)
4. Poli Timişoara	15	9	3	3	22-13	21 (+5)
5. F.C. INTER	15	9	1	5	26-18	19 (+3)
6. F.C. Farul	15	6	5	4	19-13	17 (+1)
7. Corvinul Hunedoara	15	7	2	6	19-19	16 (0)
8. Rapid Bucureşti	15	5	5	5	23-17	15 (—1)
9. F.C. Argeş	15	6	3	6	21-20	15 (—1)
10. F.C.M. Braşov	15	6	3	6	21-21	15 (+1)
11. Petrolul Ploieşti	15	6	3	6	18-23	15 (+1)
12. Gloria Bistriţa	15	5	3	7	20-21	13 (—1)
13. F.C. Bacău	15	6	1	8	14-16	13 (—3)
14. Sportul Studenţesc	15	4	5	6	18-25	13 (—1)
15. Jiul Petroşani	15	5	2	8	18-32	12 (—4)
16. Progresul Brăila	15	4	3	8	12-25	11 (—3)
17. „U" Cluj	15	1	4	10	12-29	6 (—8)
18. F.C. Bihor	15	1	4	10	7-30	6 (—8)

În pagina a II-a SĂPTĂMÎNA TV

În pagina a IV-a Fotbal, divizia B

Minutul 91

O etapă ceva mai fertilă, avînd în vedere că s-au marcat 27 de goluri şi cu jocuri mai bune, dacă e să le dăm crezare comentatorilor radio (n-or fi toţi ca Ilie Dobre). O etapă a gazdelor, oaspeţii „ciupind" doar un singur punct şi mareînd doar trei goluri. • **F.C. Bacău — Gloria Bistriţa 1—0 (1—0).** Băcăoanii s-au bucurat de victoria obţinută prin golul lui Ciudin (min. 35), bistriţenii s-au bucurat că n-au fost bătuţi mai rău. Artenl (F.C. Bacău) a fost eliminat de pe teren în repriza secundă. • **Dinamo — „U" Cluj 7—2 (3—1).** Cînd, în min. 14, Dobrotă a deschis scorul, am crezut că studenţii vor produce surpriza turului. N-a fost aşa, pentru că gazdele nu le-au dat nici o şansă, marcînd prin Damaschin (3), Marcu (2), Pană şi Mihăescu, în vreme ce oaspeţii au mai înscris un gol prin Al. Marian (din 11 metri). • **Corvinul — Steaua 0—0.** Sau „circuitul punctului în natură": Sp. Studenţesc l-a luat de la noi, Corvinul, în

(continuare în pag. a IV-a)

Volei, divizia A (f) — Victorie, dar cu cîte emoţii!

C. S. M. Libertatea Sibiu — Braiconf Brăila 3-1

Ştiam că această partidă din ultima etapă a primului turneu al diviziei A de volei feminin dintre echipa locală C.S.M. Libertatea şi lidera clasamentului, proaspăta promovată Braiconf Brăila nu va fi uşoară. Şi, aşa a fost. Dornice să infirme insuccesul (0—3) cu Farul Constanţa, elevele antrenate de prof. Marius Gheorghiţă încep partida în sextetul: Carmen Nicolae, Elena Negulescu, Ottilia Păsărică, Anca Prişcă, Mihaela

Continuare în pag. a IV-a)

Ilie IONESCU

REZULTATELE ETAPEI INTERMEDIARE:

C.S.M. Oţelul Tîrgovişte — Farul Constanţa 3—0
C.S.U. Galaţi — Oltcit Craiova 3—0
Dacia Piteşti — Metalotehnica Tg. Mureş 3—0
Ştiinţa Bacău — G.I.G.C.L. Rapid Braşov 3—0

CLASAMENTUL LA ÎNCHEIEREA TURULUI:

1. Braiconf Brăila	9	7	2	24: 9	16
2. Dacia Piteşti	9	7	2	24: 9	16
3. C.S.M. Oţelul Tîrgovişte	9	6	3	20:17	15
4. C.S.U. Galaţi	9	5	4	19:14	14
5. C.S.M. Libertatea Sibiu	9	5	4	18:14	14
6. Farul Constanţa	9	5	4	16:15	14
7. G.I.G.C.L. Rapid Braşov	9	3	6	14:22	12
8. Metalotehnica Tg. Mureş	9	3	6	14:23	12
9. Oltcit Craiova	9	2	7	12:24	11
10. Ştiinţa Bacău	9	2	7	8:22	11

Rugby, divizia A

„Surpriza preconizată s-a produs"!?

Astfel s-a exprimat domnul Rangu, joi seara, cînd a comentat la radio rezultatele etapei de rugby. Păi, dacă într-un derby al seriei între ocupantele locurilor II şi III cîştigă echipa aflată pe locul II, iar acest rezultat constituie o surpriză, atunci unul din doi sau eu, sau domnul Rangu, habar n-are de ceea ce înseamnă cuvîntul în cauză. Surpriză, ar fi constituit victoria sibienilor în meciul tur de la Bucureşti, în nici un caz cea realizată joi de băieţii noştri pe propriul teren. Mă rog, asta este părerea comentatorului şi dacă domnul Rangu vrea să supraliciteze valoarea Stelei, îl priveşte personal, dar echipa care a evoluat în meciul de la Sibiu nu mai este cea de altădată.

Rezultatul obţinut de echipa C.S.M. merită toate superlativele, nu numai pentru victoria în sine, ci şi pentru implicaţiile sale în stabilirea ierarhiei în seria din care fac parte cele două echipe. Cei care au fost joi pe stadionul Valea Aurie, cu siguranţă n-au regretat, chiar dacă jocul n-a excelat prin spectaculozitate, fiind de altfel un joc tipic celor cu miză mare, în care obiectivul principal îl constituie victoria. Prezenţa unui număr atît de mare de spectatori în „tribunele" stadionului ne bucură şi ne întăreşte convingerea, că prin prestaţii valoroase vom reuşi să aducem din ce în ce mai mulţi simpatizanţi ai acestui sport al bărbăţiei pe terenurile de rugby.

Nu voi încheia, înainte de a-i felicita pe băieţii noştri, pentru modul în care, cu maturitate, au absolvit acest dificil examen şi a mulţumi tuturor acelora care, cu mult, cu puţin, s-au situat tot timpul alături de ei. Succes tuturor în continuare!

G. RADU

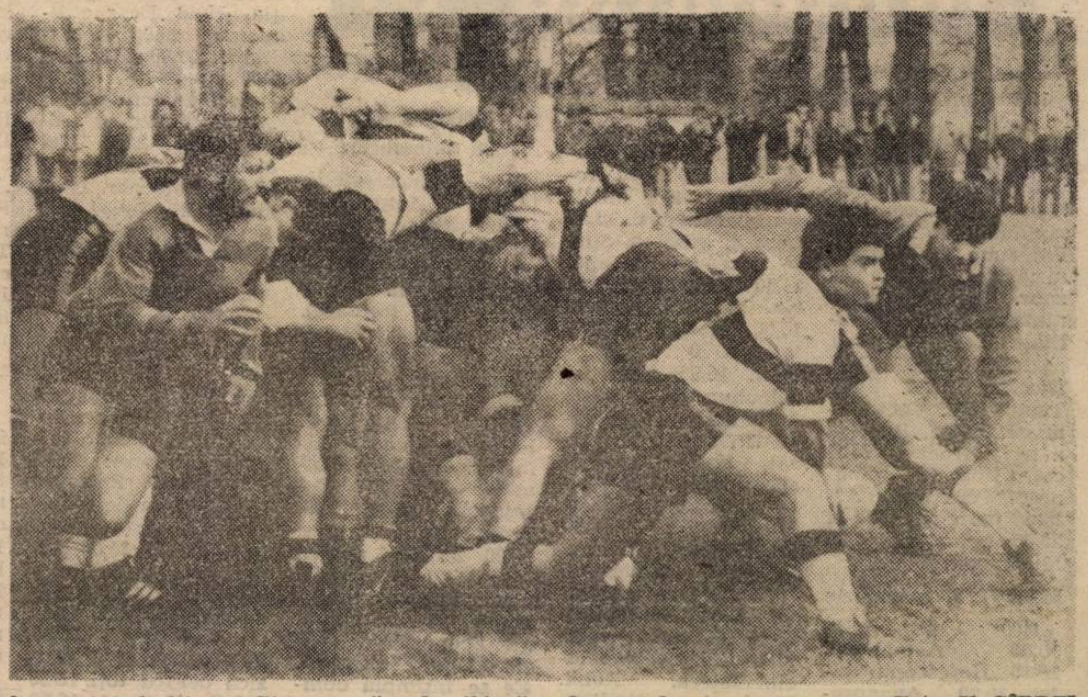

În meciul decisiv cu Steaua, grămada sibiană a dus greul... Foto: V. CÎRDEI

Inginerul Costin Voinescu povestește:

„Am escaladat munții cerului..."

2. Timpul scurt (circa o lună) pe care-l aveam la dispoziție mă presa nemilos. Îmi lipsea pregătirea specifică de iarnă și, cum un necaz nu vine niciodată singur, ni s-a sugerat să ne antrenăm... individual. Haĭ să admitem că treaba aceasta ținea de ambiția fiecăruia dintre participanți, dar de unde să-ți procuri echipamentul adecvat și alimentele atît de necesare? Multe zile, problema mi s-a părut de nerezolvat căci se știe ce se găsea în Sibiu prin magazine la începutul lunii iulie.

Grijuliu, mi-am făcut o listă cu necesarul de echipament. Colegii mei de la „Voința" și de la Salvamont au pus mînă de la mînă ajutîndu-mă să-mi alcătuiesc un echipament și ușor și de foarte bună calitate pentru că nu puteam „dubla" articolele pentru siguranță. Am ajuns la un bagaj de aproximativ... 55 kg găzduit de două rucsacuri și de două bidoane a cîte 30 kg fiecare. Abia pe parcursul expediției aveam să mă conving ce important este să ai unde-ți păstra alimentele, dar și hainele uscate...

O atenție deosebită am acordat articolelor tehnice, îmbrăcămintei (lînă, puf) și încălțămintei. Pentru acei dintre cititori pe care istorisirea mea i-a făcut curioși, voi zăbovi în continuare la echipamentul ce m-a însoțit în Tian-Șan. Bețele telescopice de schi le-am folosit cam 80 la sută din timpul de mers. Cele două perechi de ochelari de soare mi-au fost de mare ajutor, ca și mănușile (două perechi din lînă, alta din blană) aceasta din urmă fiind obligatorie în apropierea vîrfului. Eu am purtat suprapantaloni dubli cu fermoare laterale complete, dar foarte utili sînt și suprapantalonii „blindați" cu puf, mai ales cînd, din cauza vremii nefavorabile, ești țintuit (blocat) în taberele de altitudine. M-am bucurat că am avut șansa să-mi cumpăr acolo, de ocazie, bocanci de tură din plastic marca „Lowa". Nu mi-au lipsit, se înțelege, cortul izoterm tip „Salewa", „lopata pentru zăpadă, sacul de dormit, hanoracul Van De, cu aerisiri sub braț, de care nu m-am despărțit aproape de loc, apoi un alt hanorac pentru ploaie și, în sfîrșit, ustensilele indispensabile alpinistului: semicoardă ușoară de 9 mm și 40 m lungime, colțarii italieni „Casin"; pioletul (sovietic): ciocanul-piolet (francez); blocatorul (cehoslovac); lanterna frontală (germană); bateriile (tot rusești); șapca, baticul și să mă opresc aici.

N-am scăpat din vedere medicamentele, cele uzuale, plus aspirine, laxative, furalizadon. De reținut că, la peste 4 000 m altitudine, tăieturile nu se vindecă decît foarte greu! Nu mai insist asupra alimentelor (chestiune delicată în zilele noastre), dar glucoza, vitaminele, sărurile pentru introdus în apă (zilnic se consumă 1,5 litri) sînt indispensabile. În numărul viitor al „Tribunei sporturilor" vă voi povesti aventura propriu-zisă...

Între pepinierele fotbalului sibian se înscrie și Centrul de copii și juniori al Asociației Sportive Șoimii I.P.A. Sibiu. Aici viitoarele glorii ale fotbalului nostru beneficiază de un cadru de pregătire adecvat: bază materială și cadre de specialitate... verificate în focul a nenumărate dispute fotbalistice. Între „achizițiile" de ultima oră ale centrului se numără fostul excelent jucător Martin Schwartz pe care fotoreporterul V. Cîrdei l-a surprins în timpul unui antrenament

POPICE

În perioada 12—17 noiembrie 1990, la Tg. Mureș, pe arena „Voința" s-au desfășurat semifinalele Campionatului național de popice individual și perechi la seniori și juniori. Au participat campionii județeni la cele două categorii.

Reprezentanții județului nostru au obținut următoarele rezultate:

La seniori: Stoica Aurel (Electrica Sibiu — 836 p.d. (locul 20) la individual; Mailat Liviu (Sănătatea-C.F.R.) — 865 p.d. și Popirad Ioan (Electrica) — 782 p.d. cu un total de 1 647 p.d. au ocupat locul 20 la perechi.

La juniori: Polianschi Viorel (Sănătatea-C.F.R.) — 842 p.d. (locul 13) la individual. Cu mai multă atenție și concentrare acest talentat jucător putea să se claseze în primele 12 locuri care asigurau prezența în finală.

Ceciliu VASILE

Oaspeții din nou în ofensivă

Seria I: ● **Firul Roșu — Universitatea 1—0 (1—0).** Confruntarea de la Tălmaciu, dintre cele două formații de elită ale campionatului județean, a oferit publicului o partidă dîrză, tensionată și de certă valoare tehnică. În ciuda evidentului echilibru din teren gazdele cu un plus de decizie și mai rapide în lupta pentru cucerirea balonului — și-au apropiat victoria grație golului înscris, în min. 30, de Cojocaru. ● **Electrica — Unirea 2—4 (2—2).** Joc de slabă calitate, anost și banal, salvat de o supărătoare monotonie doar de cele 6 goluri realizate de: V. Florea (min. 38 și 75, ultimul din penalti), I. Rotar (min. 13) și C. Tomuță (min. 80) pentru ocneri, respectiv A. Pîrăianu (min. 35 și 40). ● **Bumbacul — C.F.R.-I.U.P.S 3—0 (2—0).** Victorie categorică a cisnădienilor în dauna unui partener prea timid, în special, în construirea și finalizarea atacurilor. Golurile care i-au readus pe învingători în fruntea clasamentului poartă semnăturile lui M. Gligor (2) și A. Armenean.

● **Cibinul — Construcții 0—2 (0—1).** Sibienii au învins la Cristian un adversar vizibil dominat în fazele de construcție a jocului. Ambele goluri au fost opera aceluiași jucător V. Murguleț — care a marcat în min. 35 și 70. ● **Tractorul — Textila 0—1 (0—0).** Meritată victorie a oaspeților care dominînd mai clar, au punctat decisiv în min. 46 prin C. Voinea. ● **Sticla — Progresul 3—0 (2—0).** La Avrig gazdele pe același drum ascendent au întrecut formația orlățeană cu destulă ușurință ca urmare a golurilor înscrise în ordine de R. Gavrilă, D. Popescu și A. Urzică.

Campionatul județean de fotbal

Seria a II-a. ● **Visa — Relee 1—2 (1—1).** Întîlnire echilibrată la Agîrbiciu, unde învinșii s-au dovedit în multe planuri egali mai rutinaților lor adversari. Ei au și deschis scorul în min. 12 prin S. Ganea, ratînd, cîteva minute mai tîrziu, o altă bună situație de a se detașa. Medieșenii se impun în continuare și egalează în min. 30 prin A. Bunea care a transformat, ajutat de șansă, o lovitură de pedeapsă. În min. 70, la o gafă a apărării gazdelor, N. Lazăr înscrie din apropiere golul victoriei.

● **Vitrometan — Mecanica 5—2 (1—0).** Meci de mare spectacol în care oaspeții au făcut, mai mult decît onorabil, față unui partener evident superior. Lidera și a onorat poziția învingînd, pînă la urmă, detașat, datorită golurilor înscrise de: T. Dobai (2), C. Savonea (2) și A. Vălean. Pentru învinși au punctate T. Măriuță și V. Popa.

● **Sparta — Progresul 6—1 (3—1).** Victorie confortabilă a tinerei formații mediașene ca urmare a golurilor marcate de P. Dodo (3), G. Gaspar (2) și E. Lațcu. De kinogramă golul de onoare al învinșilor realizat de D. Forgaciu.

● **Spicul — I.T.A. Geamuri 1—1 (1—0).** Întîlnire echilibrată la Șeica Mare terminată cu un just rezultat de egalitate. Au marcat: M. Baltag (min. 20 din lovitură de la 11 m) respectiv F. Seiceanu (min. 51). ● **Textila — Carbomet 0—1 (0—1).** Joc de mare angajament în care gazdele au ratat în ultimul minut posibilitatea egalării (M. Bobu a ratat penaltiul acordat). Unicul gol al partidei, înscris în min. 15, poartă semnătura lui R. Fărcaș. ● **Automecanica — Record 3—2 (1—0).** Două echipe cu loturi valoroase ne-au oferit un spectacol de frumoasă ținută, demn de renumele lor. Au marcat V. Cula (min. 35) și O. Cozac (min. 50 și 84) pentru învingători și D. Călin (min. 75 și 83) pentru pielari.

V. MARA

LA BAIA MARE

9 medalii pentru gimnaștii sibieni!

În perioada 15—18 noiembrie, în Sala sporturilor „Dacia" din Baia Mare s-au desfășurat finalele Campionatului național de gimnastică pentru juniori. Au participat peste 100 de gimnaști de categoriile 4, 3, 2, 1 și maeștri plus 36 din cei care au participat la finalele pe echipe desfășurate în luna iunie. Clubul Sportiv Școlar Sibiu a fost prezent la aceste finale cu sportivi la trei categorii (maeștri, cat. a III-a și a II-a), reușind să cucerească un total de 9 medalii (3 de aur, două de argint și 4 de bronz). Printre cîștigători s-au numărat: **Dan Burincă** (cat. maeștri) locul 2 la individual compus, iar pe aparate locul 3 la sol, locul doi la cal cu mînere și locul 1 la inele, locul 3 la sărituri și locul 1 la bară. **Flavius Sîntion,** la cat. a III-a, locul 1 la bară fixă și un loc 3 la cal. Tot la această categorie, **Ioan Suciu** a obținut locul 3 la inele.

Pentru selecția de noi sportivi, secția de gimnastică a C.S.Ș. Sibiu primește înscrieri pentru băieți (5—6 ani) marțea și joia între orele 11—12, la sală. **(I. Ilie).**

Săptămîna TV

LUNI, 26 noiembrie

13,50 Horoscopul zilei. 14,00 Actualități. 14,10 Video-satelit. 15,10 Copiii noștri — viitori muzicieni. 15,40 Avanpremiera săptămînală TV. 16,00 Emisiune în limba maghiară. 19,00 Tezaur. 19,40 Desene animate. 20,00 Actualități. 21,00 Cronica parlamentului. 21,15 Nicolae Iorga. 21,35 Teatru TV. Vocea umană. 23,15 Repriza a treia. Ancheta „Încotro fotbalul românesc?" continuă. Astăzi partea a III-a. 23,55 Actualități. 0,05 Music-box.

MARȚI, 27 noiembrie

9,00 Video-satelit. 10,00 Actualități. 10,10 Horoscopul zilei. 10,20 Avanpremieră. 10,30 Interferențe. 11,10 Vîrsta a treia (reluare). 11,35 Caleidoscop cetățenesc. 12,00 Ora de muzică. Bicentenarul AMADEUS (I). 13,00 Studioul de literatură (reluare) 14,00 Actualități. 14,10 Medicina pentru toți. 14,30 Casa și grădina. Surse și resurse de apă. 14,50 Preuniversitaria. 15,30 Teleșcoală. 16,00 Muzica pentru toți. 16,20 Conviețuiri. 16,50 Noi și calculatorul. 17,05 Actualitatea folclorică. 17,25 Sîntem acasă! 17,45 Ferestre spre lume. 18,15 Cheia succesului. 18,45 Musicorama. 19,00 Puncte de vedere. Astăzi Guvernul. 19,40 Desene animate. 20,00 Actualități. 21,00 Cronica parlamentului. 21,15 Telecinemateca. Robii. Producție a studiourilor americane. 22,45 Sincronii. 23,15 Actualități. 23,25 Salut, prieteni.

MIERCURI, 28 noiembrie

9,00 Video-satelit. 10,00 Actualități. 10,15 Horoscopul zilei. 10,25 Avanpremieră. 10,35 Oameni de lîngă noi. 11,15 Film serial (reluare). Verdi. Ep. 8. 12,00 Ora de muzică. 13,00 Jazz-magazin. Festivalul Brașov '90. 14,00 Actualități. 14,10 Documentar științific. Lichide magnetice (II). 15,20 Teleșcoală. 15,50 Tragerea Prono-Expres. 16,00 Muzica pentru toți. 16,15 Forum. În actualitate — sindicatele. 16,40 Studioul „E" Economia de piață. 17,20 Reflector. Ce se întîmplă domnilor constructori? (II) 17,45 15-16-17-18. 18,25 Dulce Bucovină. 18,40 Recital. 19,00 Puncte de vedere. Astăzi: Opoziția. 19,40 Desene animate. 20,00 Actualități. 21,00 Cronica Parlamentului. 21,15 Roman-foileton: „Anna Karenina". Episodul 5. 22,15 Mai aveți o întrebare? 23,00 Dosarele istoriei. 23,25 Gong! 0,05 Actualități. 0,10 Pro Musica.

JOI, 29 noiembrie

9,00 Video-satelit. 10,00 Actualități. 10,10 Horoscopul zilei. 10,20 Confluențe. 11,10 Roman-foileton (reluare): Anna Karenina. Episodul 5. 12,10 Ora de muzică. 13,10 Arte vizuale (reluare). 14,00 Actualități. 14,10 Fotomagazin. 14,30 Mondo-muzica 14,50 Preuniversitaria. 15,30 Teleșcoală. 16,00 Muzica pentru toți. 16,20 S.O.S. Natura! 16,50 Trurli... Trurli. 17,10 În obiectiv: Societatea. 18,10 Civilizația montană. 18,35 Teledisculmuzicii populare. 19,00 Puncte de vedere. Astăzi: Guvernul. 19,40 Desene animate. 20,00 Actualități. 21,00 Cronica Parlamentului. 21,15 Unirea cea Mare. 21,40 Film artistic: „Memorie scurtă" Producție a studiourilor franceze, 23,20 Televiziunea vă ascultă! 23,50 Cultura în lume. 0,20 Actualități. 0,25 Serenadă nocturnă.

VINERI, 30 noiembrie

9,00 Video-satelit. 10,00 Actualități. 10,10 Horoscopul zilei. 10,20 Avanpremieră. 10,30 Orașe și civilizații (reluare). 11,10 Film serial (reluare): „Dubrovski". Episodul 3. 12,00 Ziua națională a României. 13,00 Ora de muzică. 14,00 Actualități. 14,10 Hobby-club. 14,40 Preuniversitaria. 15,50 Muzica pentru toți. 16,10 Tragerea Loto. 16,20 Studioul șlagărelor. 16,35 Emisiune în limba germană. 18,35 Participanți la Marea Unire. 19,00 Puncte de vedere. Astăzi: Opoziția. 19,40 Desene animate. 20,00 Actualități. 21,00 Roman-foileton: „Anna Karenina". Episodul 6. 21,55 În fața națiunii. 22,35 Simpozion. 23,20 Gaudeamus. 0,05 Actualități. 0,10 Jazz-fan. 1,10 Teletop.

SÎMBĂTĂ, 1 decembrie

9,00 **Ziua Națională a României.** 13,00 Actualități. 13,10 Tele-club. 17,05 Mapamond. 17,35 Club „Anda". 18,35 Unirea cea Mare. 19,00 Melodii îndrăgite. 19,15 Teleenciclopedia. 20,00 Actualități. 20,40 Viața parlamentară. 21,05 Film artistic: „Cuibul de viespi". Producție a Casei de Filme Unu. 22,55 Telesport. 23,25 Antologia umorului românesc. 0,10 Actualități. 0,25 Film serial: „Căutări ascunse". Ultimul episod. 1,15 Video-discotecă.

DUMINICĂ 2 decembrie

8,00 Micul dejun Tv. 9,00 Universul copiilor. 10,00 Actualități. 10,10 Film serial pentru copii: „Lassie". Episodul 28. 10,35 Lumină din lumină. 11,30 Viața satului. 12,30 Virtuozi în concert. 13,00 Actualități. 13,10 Descoperirea planetei. 13,30 Video-magazin. 16,55 7 × 7. 17,25 Film serial: „Drum bun, străine!". Episodul 2. 18,20 Invitatul săptămînii. 19,00 Muzica ușoară în concurs. 20,00 Actualități. 20,40 Atlas. 21,00 Film artistic: „Ultima oară cînd am văzut Parisul. Producție a studiourilor americane. 22,55 Maeștrii. 23,45 Actualități. 23,55 Show-ul de duminică.

Eu sînt Pele

11. 1957. Stadionul Maracana e arhiplin. Argentinienii reprezintă un mare hop pentru echipa noastră. Forțele sînt aproximativ egale. Poate că avem o mică superioritate în atac.

Ședeam pe banca rezervelor cînd deodată, pe la jumătatea meciului, îl văd alergînd spre mine pe maserul Mario Americo:

— Hai repede cu mine în vestiar! Ai să joci imediat! Poate că tu ai să le vii de hac argentinienilor!

Mazzola părăsește terenul. Așa am apărut eu...

Argentinienii conduceau cu 1—0. Spectatorii cereau cu înflăcărare egalarea, care nu mai venea. Și iată că deodată pornim un atac pe partea dreaptă. Cineva centrează spre poartă, iar un altul trage din vole. Portarul argentinian plonjează și respinge, dar eu, zburînd spre poartă, izbutesc să ajung mingea la timp și să intru din inerție, cu ea cu tot, în plasă.

Un muget cuprinde stadionul. Tovarășii mei mă îmbrățișează. Nu izbutesc să-mi adun gîndurile și rîd prostește.

Mingea e din nou în joc. Abia acum mă simt stăpîn pe mine. În fața ochilor mei apar părinții, prietenii, Bauru. Cît de bucuroși trebuie să fie acum!

Mă avînt din nou înainte. Ard de nerăbdare să mai marc un gol. Dar asta nu s-a întîmplat. În schimb argentinienii au reușit ce n-am reușit noi și au învins.

Al doilea meci s-a jucat la Sao Paulo. Înainte de a intra pe teren nu mai aveam acel sentiment de nesiguranță. Ceva îmi spunea că voi juca de la început. Așa s-a și întîmplat. Cînd echipa noastră s-a aliniat pe stadion eu mă aflam la postul meu. Am jucat mai bine decît la Rio și am cîștigat cu 2—0. Eu am deschis scorul iar Mazzola a marcat al doilea gol. „Cupa Roca" a rămas în Brazilia.

Acum nu mă mai simțeam copil. Nu mai eram „ucenic". În campionatul statului Sao Paulo pe anul 1957 am jucat majoritatea meciurilor în echipa mea.

(va urma)

Ben Johnson: „Voi fi campion olimpic în anul 1992"!

Cînd, la 9 august a.c., guvernul canadian a anunțat ridicarea suspendării lui Ben Johnson acesta a declarat: „Este cea mai frumoasă zi din viața mea". Iar după un moment de gîndire a continuat: „Eu voi fi campionul olimpic în 1992, la Barcelona!"

Dacă vă mai amintiți, la 24 septembrie 1988, canadianul cîștiga medalia de aur în proba de 100 m la J.O. de la Seul, ameliorîndu-și totodată propriul record mondial 9"79 (față de 9"83). Două zile mai tîrziu, delegația canadiană este anunțată de comisia medicală a Comitetului Internațional Olimpic că testele antidoping efectuate asupra urinei alergătorului au ieșit pozitive (steroizi anabolizanți). La 27.09.1988 Federația Internațională de Atletism îl suspendă pe Johnson pe o perioadă de doi ani, iar guvernul canadian îl suspendă pe viață...

...Cei doi ani au trecut și Ben Johnson poate din nou să concureze. Precum guralivul Cassius Clay, nici el nu dă dovadă de cine știe ce modestie: „Nu știu dacă în 1991, la Campionatele Mondiale de la Tokio, voi fi cel mai bun, dar în 1992 o garantez". Este adevărat că în acești doi ani B.J. a continuat să se pregătească serios în vederea viitoarelor confruntări cu Burrel și Lewis. Ultimele teste ale lui B.J. arată 14"7 pe 150 metri și 7"8 pe 80 metri ceea ce nu-i deloc rău.

În cele 24 de luni B.J. a pierdut o groază de bani, singurul sponsor care i-a rămas fiind firma sportivă italiană „Diadora". Dar B.J. nu și-a pierdut optimismul „Cu acest prilej, abia am văzut care-mi sînt adevărații prieteni".

Tot în această perioadă și-a schimbat și antrenorul, în locul lui Charles Francis luîndu-l pe Loren Seagrave, cel care o pregătește și pe sprintera Dawn Sowell, care a avut o ascensiune rapidă. De asemenea, și-a schimbat omul care-i organizează afacerile, dîndu-se pe mîna jamaicanului Kemmel Azan.

Mulți afirmă că Ben este un atlet terminat, dar sînt destui care mai cred în steaua lui. Nu ne rămîne decît să așteptăm viitoarele confruntări... (n.i.d.).

Brumel învins de... Ter Ovanessian

Bine, bine, va zice un chibiț de atletism, dar primul a fost săritor în înălțime, iar al doilea, în lungime. Numai că, aici este vorba de funcții, pentru că și-n U.R.S.S.... bate vînt de libertate în mai toate domeniile. Deci, Igor Ter Ovanessian una din gloriile sportului, a fost ales președinte al Federației Sovietice de Atletism, la concurență cu Valeri Brunel — campion olimpic în 1964, cel mai bun săritor de înălțime din lume în perioada 1961—1970 (despre care cîteva agenții de presă serioase au afirmat că... a murit) — și Levan Sanadze (fost sprinter), care a prins totuși scaunul de secretar general al federației.

Născut în 1937, cel căruia i se spunea (cu mîna la gură) și „Prințul Igor" — acum președinte de federație —, la 19 ani era campion al Europei la lungime, repetînd de trei ori „figura", medaliat cu bronz la J.O. din 1960 și 1964, recordman al lumii cu 8,31 m și apoi 8,35 m.

Se pare că Ter Ovanessian se bucură și de simpatia președintelui Federației Internaționale de Atletism, Primo Nebiolo, care-i va oferi un fotoliu și-n consiliul acestui organism care, pînă la urmă, taie și spînzură în lumea atletismului.

Și-atunci, n-a avut dreptate ăla care-a zis că cine-a avut va mai avea, iar cine n-a avut, va avea și mai puțin...

(n.i.d.)

COPII ȘI PĂRINȚI...

Campioana de tenis Steffi Graf are probleme. În primul rînd, ea s-a plîns că are probleme cu circulația și simte greutate la respirație. Medicii opiniază că este vorba de un virus. În al doilea rînd, presa face mare tam-tam în legătură cu încurcătura amoroasă a tatălui ei. Acesta s-a îndrăgostit iulea de o tînără care are vîrsta lui Steffi și căreia i-a făcut și un copil (dacă va fi al lui!). Întrebată ce părere are, Steffi a declarat: „Habar n-am de încurcăturile tatălui meu și nici nu mă interesează. Vreau să fiu lăsată în pace să mă antrenez și să joc".

Unor părinți le fac copiii necazuri, unor copii le scot peri albi părinții...

3 din 158 nu-i mult?

Cu prilejul Campionatelor Europene de Atletism, de la Split (Iugoslavia), din cei 158 de atleți și atlete supuși controlului antidoping, trei au ieșit „pozitivi". Este vorba de reprezentanți ai fostului „lagăr socialist" și anume, Borut Bilac, medaliat cu bronz la săritura în lungime (din Iugoslavia), de Viaceslav Likho (U.R.S.S.), medaliat cu bronz la aruncarea greutății și de... româna Felicia Tita — locul 9 la aruncarea suliței (M-aș fi mirat să știe „tratamentiștii" noștri ce să bage în ea să cîștige o medalie, fie ea și de bronz. Locul 9, sînt sigur, îl ocupa și fără „nortestotheron" și poate se clasa chiar mai bine!).

Bineînțeles, federațiile de atletism ale celor trei țări... vinovate au fost înștiințate și suspendările au fost dictate (Mie nu prea îmi parvine „Gazeta de specialitate" așa că poate că știrea a apărut, dar mă ghidez după vorba: mai bine să rămînă, decît să nu ajungă).

Oricum, analizele au fost efectuate la niște laboratoare ultra-dotate din Kreische (R.D.G.) și pe nemți îi poți acuza de orice, dar nu că n-au fost, nu sînt și nu vor (putea) fi meseriași.

În consecință, la lungime, medaliat cu bronz este (al patrulea pe pe tabel) olandezul Maas, iar la greutate — norvegianul Andersen (locul 9, al Feliciei Tita, nu l-a revendicat nimeni. În tot rău-i și-un bine).

Dar, să fim serioși, ce nu face omul ca să cîștige...

Gaby și... bărbații

Cînd ai 20 de ani, iar pe deasupra ești frumoasă și bogată, viața ar trebui să fie numai soare și fericire. Dar, se pare că Gabriellei Sabatini, cunoscuta tenismenă, îi mai lipsește ceva. Pentru că, pînă acum cu bărbații a avut numai necazuri.

Mai întîi s-a îndrăgostit — în urmă cu doi ani — de campionul la motociclism Kevin Schwartz care a cucerit-o trimițîndu-i un buchet de 500 trandafiri cînd Gaby a participat la turneul de la Roma. Ca după aceea s-o părăsească fără explicații.

În 1989, în mai multe rînduri a primit scrisori în care i se pretindea suma de 200 000 dolari. Anunțată poliția, a fost prins un oarecare Livio Sotullo (49 ani), nu chiar întreg la minte, care apoi a fost condamnat la 3 ani închisoare cu suspendarea executării pedepsei.

La sfîrșitul lui '89, Gaby l-a cunoscut pe Frank Ukelbach. Idila a durat cîteva săptămîni, după care băiatul a abandonat-o făcînd și niște declarații ziarului londonez „The Sun", în care afirma că Gaby este o egoistă, care nu se gîndește decît la sine, că dacă se aranjează arată cît de cît, dar altfel aduce mai degrabă a băiat...

După o perioadă, întorcîndu-se acasă, în Argentina, s-a lipit de alt admirator, Carlos Sauvignon Belgrano, un cunoscut fotograf. N-a trecut mult și ziarele au relatat faptul că Belgrano este amestecat într-o afacere cu trafic de stupefiante. Fotograful se apără din răsputeri, dar „idila" este compromisă.

Cine va fi următorul bărbat din viața campioanei?

Glorie și decădere

1. Vă mai amintiți ce credeați despre echipa Camerunului — colega noastră de grupă — înainte de turneul final al C.M. din Italia?

Vă mai amintiți ce zile fripte și nopți de coșmar ne-au făcut Milla și ai săi și nouă, dar și argentinienilor lui Maradona, și columbienilor lui Valderrama și, mai-mai să-i bage la apă și pe englezii lui Gascoigne, în sferturile de finală.

Ei, bine, Michel Nait-Challal, în ziarul „L'Equipe" ne istorisește — nu tot — ce s-a întîmplat cu acești „lei neîmblînziți" după...

Excluzîndu-l pe **Oman-Biyik**, angajat de proaspăta promovată în prima divizie franceză, Rennes, încă înainte de C.M. (de la divizionara B, Lille), puțini sînt componenții acestei surprinzător de bune naționale cameruneze care au izbutit să exploateze „firma" pe care și-au făcut-o în Italia. **Pagal** a plecat de la echipa „La Roche" (liga a doua), pentru a juca, din cînd în cînd la „Saint-Etienne" echipă din prima ligă, care se zbate, ca peștele pe uscat, în coada clasamentului francez. **M'Bouh**, a plecat din Elveția — țară liniștită și darnică —, de la formația „Le Chesnois" la clubul portughez „Guimaraes" (numai firma-i de el). Iar **M'Fede** și **Makanaky** au fost angajați de cluburile din liga a doua spaniolă „Figueiras" și, respectiv, „Malaga"...

Cum se explică aceasta, se întreabă ziariștii (care n-au altceva mai bun de făcut).

Păi, zic cei mai deștepți, Camerunul — cu excepția (poate) a lui Roger Milla și a lui Omam-Biyik — n-a impresionat decît ca echipă, omogenă, în sine, fără a etala nu știu ce mari valori individuale, care să merite sacrificiu... dolăresc. Și-apoi, fotbaliștii africani nu prezintă garanții: lor le trebuie mult timp de adaptare, sînt talentați, dar nu-s rezistenți, au fluctuații mari de formă și, nu în ultimul rînd, nu se știu adapta pieței fotbalului profesionist, unde trebuie să profiți de lozul cel mare care ți se oferă la un moment dat.

(va urma)

Traducere și adaptare de **N. I. DOBRA**

Gimnastica artistică este o încîntare pentru ochiul spectatorului — mai ales — de gen masculin. Pentru că practicantele ei îmbină în mod armonios sportul cu baletul

Foto: Fred NUSS

Un sud-african în... Franța

Cu siguranță iubitorii rugby-ului își mai amintesc de Nick Mallett, fostul celebru „linia a treia" din nu mai puțin celebra „Springboks". Născut în Anglia, la 21 de ani este student și joacă în formația Western Province, apoi este titular în echipa Universității Oxford (1979—81), selecționat în reprezentativa B a Angliei, apoi, cum spuneam, la „Springboks", de patru ori cîștigător al Cupei provinciilor sud-africane.

La 33 de ani Nick Mallett se află înscris la pag. 259 în celebrul dicționar „Who's Who du rugby international", iar el, în carne și oase, se găsește antrenor la echipa franceză din divizia secundă ACB Boulogne. Iată ce zice el despre rugby: „Musculatura este esențială pentru a juca la cel mai înalt nivel, pentru a placa, dar și pentru a rezista șocurilor. Apoi grămada ordonată este foarte importantă pentru că de aici poți să-ți inițiezi eseurile. Iar una din legile marilor echipe este: trebuie tot timpul să avansezi!"

Se pare că știe cîte ceva acest Nick Mallett...

HANDBAL, DIVIZIA B (f)

Într-un meci ca de antrenament

C. S. M. Independența — Avijiul Tg. Jiu 40-14

Așa după cum ne așteptam, handbalistele de la Avijiul Tg. Jiu ne-au arătat că formează o echipă modestă, cam de nivelul campionatului județean și care numai datorită eliminării lui Inter Craiova din competiție, sînt salvate de la retrogradare. Acest fapt a prilejuit celor doi antrenori, prof. Lucian Albu și Gheorghe Bădianu să folosească întreg lotul de jucătoare în care au figurat și două junioare: Mioara Popa și Margit Tofalvi, provenite de la C.S.Ș. Sibiu. Jocul, ca un antrenament, a fost la discreția gazdelor care conduceau în min. 10 cu 7—0, oaspetele reușind să înscrie primul lor gol abia în min. 12. A urmat apoi o avalanșă de goluri și un spectacol de ținută (scor la pauză 26—8).

În repriza secundă echipa sibiană are în teren doar două titulare, în schimb, apar cele două junioare amintite mai sus și, totuși, oaspetele nu reușesc în această repriză să înscrie decît 6 goluri, față de cele 14 ale sibiencelor.

Iată formația folosită de cei doi antrenori: Corina Tincu (Gabriela Irimie) — Paula Oană 13, Daniela Buta 5, Aurelia Mușat 6, Margit Tofalvi 2, Elena Popescu 2, Ana Mohanu 6, Cristina Rotar 3, Edith Rotar 1, Mioara Popa 2, Lăcrimioara Nagy. Au arbitrat: D. Ivănescu — M. Cîmpeanu din Buzău.

Ilie IONESCU

Victorie, dar cu cîte emoții!

(urmare din pag. 1)

Șipoș, Liliana Bodi, însă pășesc cu stîngul. După ce oaspetele (o echipă bine sudată, cu jucătoare bătăioase) conduc cu 2—0, sibiencele reușesc să egaleze la 2, la 4 și apoi la 5, preiau conducerea cu 10—5, dar greșelile — nepermis de multe, atît în apărare, fără blocaj, dar și în atac — fac ca oaspetele să egaleze la 11, ca apoi, după 25 minute, cît a durat setul, să fie întrecute cu 15—17. În setul doi sibiencele conduc cu 4—0 și 7—0, oaspetele remontează, egalează la 12 și la 13, însă, cu un ultim efort, sibiencele își adjudecă setul cu 15—13, în 24 minute și... 1—1 la seturi. Cel de al 3-lea set avea să aibă o desfășurare dramatică. Oaspetele, cu Lenuța Ștefan, Maria Mititelu și Dumitra Dima, excelente realizatoare, pe fondul jocului extrem de slab practicat de localnice, reușesc să puncteze și să conducă cu 10—1!! Antrenorul sibian face două schimbări: introduce în teren pe Maria Popoviciu în locul Ottiliei Păsărică și reintroduce, de astă dată odihnită, pe Elena Negulescu în locul Teodorei Pojoga. Aceste schimbări s-au dovedit foarte inspirate, voleibalistele noastre recuperează punct cu punct, în timp ce oaspetele au o cădere inexplicabilă, se egalează la 10 și se ajunge la 15—10, după 21 minute și... 2—1. Ultimul set, este foarte strîns, cu egalități pînă la 4, ca apoi fetele noastre să se dezlănțuie încheind cu 15—8 și, odată cu el, meciul cu 3—1. Partida a fost arbitrată de bucureștenii: Valentin Vrăjescu — principal, Aurelian Nedelcu — secund.

Această victorie asupra brăilencelor este valoroasă, cu toate carențele amintite mai sus, menținînd echipa sibiană în lupta pentru promovare în superligă.

După o scurtă pauză, campionatul se va relua la 2 decembrie, cu cel de al doilea turneu cînd, la Sibiu, C.S.M. Libertatea întîlnește pe Metalotehnica Tg. Mureș.

BASCHET, DIVIZIA A (f).

C. S. Ș. Gaz metan — C. S. Ș. Metalul Rm. Vîlcea 78-96 (39-44)

Sîmbătă, în sala C.S.Ș. din Sibiu, în fața a doar cîtorva zeci de spectatori, între care un grup de elevi, (nu am văzut în oraș nici-un afiș!). s-a desfășurat partida de divizia A, la baschet feminin dintre echipa C.S.Ș. Gaz metan Mediaș și C.S.Ș. Metalul Rm. Vîlcea. Medieșencele, prestînd un joc cu mult sub valoarea lor, fără nerv, au fost întrecute clar de o echipă superioară tehnic, prin atacuri rapide, cu finalizări inspirate. Gazdele au avut spre finalul primei părți (datorită neobositei conducătoare de joc Nicoleta Nagy, cea mai bună jucătoare) o revenire spectaculoasă, de la 20—31 în min. 13, la 37—37 în min. 19, însă, în repriza a doua, cînd de obicei se relansau, superioritatea oaspetelor și-a spus cuvîntul.

Au înscris: Nagy 30, Radu 17, Vigh 10, Lascu 9, Bunget 6, Bichiș 6 pentru gazde, respectiv Barbu 35, Marcovici 35, cele mai productive jucătoare ale oaspetelor. Au arbitrat cu unele scăpări: Al. Gută (Craiova) și M. Codrea (Cluj).

I. ILIE

FOTBAL, divizia B ✦ FOTBAL, divizia B

C. S. Tîrgoviște — Șoimii I.P.A. Sibiu 2-0 (2-0)

Șoimii se așteptau să înfrunte un adversar puternic, incomod, care aspiră la promovare, și care să le creeze probleme. Nu au primit replica așteptată în schimb au fost „fluierați" de o brigadă de „arbitri" avîndu-l la centru pe Șt. Rotărescu, din Iași, care a făcut legea, stabilind încă din prima repriză rezultatul final.

În min. 8 centralul acordă, absolut gratuit, în hohotele de rîs ale spectatorilor — lovitură de pedeapsă — la preluarea corectă pe piept a lui Lungu. Transformă Tudor și 1—0. Urmează cîteva lovituri libere de ambele părți, rămase fără rezultat.

La un atac al gazdelor (min. 22) Floarea este prins de gît și trîntit la pămînt și, în loc de fault clar, vizibil de toată asistența, faza continuă, se înscrie și arbitrul validează golul.

Șoimii au prestat unul din cele mai bune jocuri în deplasare — nu au fost multe — jucînd dezinvolt, creîndu-și multe ocazii de a marca, ratate sau oprite în faza de construcție de tușieri. Menționăm cîteva dintre acestea: min. 27 Giugiumică de la 16 m șutează puternic, portarul scapă și revine reținînd pe linia porții; min. 44, Bîrsan de la 12 m șutează puternic, portarul scoate din cădere cu piciorul salvînd un gol aproape sigur; min. 76, Banciu la o centrare bună de la I. Gheorghe, ratează de puțin intercepția. Prestația oaspeților — spre cinstea spectatorilor — a fost aplaudată — vizavi de admonestarea propriilor jucători.

Șoimii I.P.A.: Szebin — Ștef (min. 75, Mihăilă), Floarea, Lungu, Armeneanu — Giugiumică, Banciu, I. Gheorghe, Tenghea — Bîrsan (min. 88, Coldea), Cașoltan.

I. P.

Clasament, div. B, seria a II-a

1. Electroputere Craiova	16	10	2	4	42-19	22
2. C.S. Tîrgoviște	16	10	2	4	27-14	22
3. Chimia Rm. Vîlcea	16	8	4	4	32-16	20
4. Sportul 30 Decembrie	16	7	5	4	22-13	19
5. C.F. Drobeta	16	7	2	7	31-25	16
6. SOIMII I.P.A. SIBIU	16	7	2	7	22-20	16
7. Tractorul Brașov	16	7	2	7	30-29	16
8. Progresul București	16	6	4	6	21-21	16
9. Met. Slatina	16	8	0	8	29-32	16
10. GAZ METAN	16	7	1	8	25-24	15
11. Mecanică fină București	16	6	3	7	17-20	15
12. I.C.I.M. Brașov	16	7	1	8	17-22	15
13. Autobuzul	16	6	3	7	24-31	15
14. Pandurii Tg. Jiu.	16	7	1	8	14-25	15
15. F.C.M. Caracal	16	4	6	6	24-24	14
16. Minerul Motru	16	5	4	7	16-32	14
17. Flacăra Moreni	16	4	5	7	17-20	13
18. Montana Sinaia	16	3	3	10	9-26	9

Pe ultima coloană — „clasamentul adevărului".

Noroc cu... Roșca

Progresul București — Gaz metan Mediaș 3-0 (1-0)

Meciul începe cu atacuri ale gazdelor, care în min. 7 deschid scorul prin **Diaconu**, în urma centrării lui Petre, după o lovitură liberă de pe dreapta. În replică, se consumă în min. 8 o acțiune mai lucidă a gaziștilor: combinație Țiglariu-Cenan, reia Pustai dar un fundaș bucureștean acordă corner. Este o perioadă în care arbitrul este numai împotriva medieșenilor, cum o va face și în min. 20 cînd Cenan, scăpat spre poartă, este faultat la marginea careului și... nimic. O fază clară se petrece la poarta oaspeților în min. 24, dar Duna ratează. Avem o bună ocazie de-a egala în min. 32 cînd Solomon centrează, Țiglariu țîșnește, dar mingea iese, pe lîngă bară, în afara terenului. Roșca, în mare formă, salvează echipa de cel puțin două goluri pînă la pauză (min. 34 și 37). Tot Roșca este eroul echipei și în repriza secundă. În min. 53 respinge în corner mingea șutată violent de Duna, iar în min. 61, intervine salutar la „capul" lui Cîrstea. În min. 65, **I. Petre** fructifică o bună ocazie a gazdelor, mărind scorul pe tabela de marcaj. În min. 68, Pustai este faultat în careu dar nici de această dată arbitrul nu acordă nimic. În continuare Roșca își salvează echipa de la alte două goluri (min. 77 și 82). Scorul final este stabilit în min. 86 de același incisiv **I. Petre**, acțiunea pornind dintr-un ofsaid nesemnalizat. A arbitrat cu greșeli N. Bogdan (Reghin). Cartonaș galben: Chiriță.

Gaz metan: **Roșca** — Handrea, Biro, Bungărdean, Solomon — Savu, **Cenan**, Ologu (min. 75, Bancheș) — Ferenț, Țiglariu, Pustai.

Cornel FUGACIU

F. C. Inter Sibiu — Universitatea Craiova 3-0 (2-0)

(urmare din pag. 1)

lui Blid (autor Pigulea în min. 42 și 43, primul cu oarecare grad de periculozitate), craiovenii ni s-au părut prea firavi pentru o luptă atît de tenace.

La două minute după reluare, stadionul este în delir: Dorinel Munteanu pornește într-o cursă cu obstacole, trece și de Adrian Popescu și înscrie, elegant, la colțul lung, în stînga lui Prunea. La acest scor (3—0) îmi notez în carnet că „piticul" Sibiului (D. Munteanu) a cîștigat net duelul cu „piticul" Craiovei (Gh. Ciurea), interiștii dovedindu-se încă o dată „nașii" oltenilor! Trecuse o oră de fotbal-spectacol, cu trei goluri de kinogramă și, mulțumiți de rezultat, băieții noștri reduc „motoarele" chiar dacă păstrează posesia balonului, cele 28 de pase consecutive putînd fi interpretate și ca un gest de înțelegere față de un adversar incapabil să replice... Degajarea lui Cotora pe lîngă stîlpul porții lui Blid (min. 84), ca și lobul lui D. Munteanu peste Prunea (min. 87), Zamfir degajînd din fața porții goale sugerează relaxarea (de înțeles) a unei echipe ce-și savura propriile reușite. Arbitrajul vîlceanului Ion Crăciunescu a contribuit și el la acest spectacol pe care nu-l vom uita multă vreme. Cartonașe galbene Mihali, respectiv Ciurea. Raport de cornere: 5—4.

F.C. INTER: Blid — Cotora, Mihali, B. Bucur, Stănescu — Zotincă (min. 46, **Mărgărit**), **Jurcă** (min. 58, **Burchel**), **Laurențiu, D. Munteanu — Vășii, Predatu. UNIVERSITATEA: Prunea** — Mogoșan, **E. Săndoi**, Adr. Popescu (min. 59, Carabaș), **Cojocaru** — Zamfir, **Olaru, Bica**, Ciurea — Pigulea, Prună (min. 46, Cl. Stoica).

La tineret: **F.C. Inter — Univ Craiova 1—0 (1—0).** Joc rapid, de bun nivel tehnic, în care oaspeții au făcut exces de duritate. A marcat Demian (min. 34). Antrenorul Jan Gavrilă a aliniat formația: **Nedelcu — Terchilă — Tolciu, Comăniciu, Chioar, Tâlvan — Demian, Sobius, Popența — R. Luca, Jijie.** Au mai jucat: **Argintaru, Cișmăroiu, Negrea și Brumar.**

Etapă intermediară în divizia A

Miercuri, 28.XI, este programată etapa a 16-a a diviziei A. Iată meciurile: **F.C. Farul — Dinamo; Rapid — Petrolul; Univ. Craiova — Corvinul; F.C. Bihor — F.C. Argeș; Progresul Brăila — F.C. Inter; F.C.M. Brașov — Jiul Petroșani; Gloria — Poli; „U" Cluj — F.C. Bacău; Steaua — Sp. Studențesc.**

Minutul 91

(urmare din pag 1)

etapa trecută, l-a luat de la Sp. Studențesc, iar, acum, Steaua l-a luat de la Hunedoara. Deci, Steaua l-a luat... de la noi! ● **„Poli" Timișoara — F.C.M. Brașov 2—0 (2—0).** Victorie obținută în... două minute: 39 — gol Bărbosu și 41 — Varga. ● **F.C. Argeș — Progresul Brăila 4—0 (2—0).** Brăilenii s-au înmuiat de tot în Trivale, pierzînd fără drept de apel. Au înscris: Eftimie (min. 1), M. Pană (min. 42), Vlădoiu (min. 51) și Bănuță (min. 62). ● **Petrolul — Sp. Studențesc 4—1 (1—0).** Studenții n-au putut ține piept găzarilor decît o oră: a deschis scorul O. Grigore (min. 7), a egalat Panait (min. 47, autogol), apoi gazdele s-au desprins clar: Lazăr (min. 62), Ursea (min. 78), O. Grigore (min. 83). ● **Jiul — F.C. Bihor 1—0 (1—0).** A înscris Militaru (min. 43). ● **Rapid — F.C. Farul 2—0 (2—0).** După cum a transmis Ilie Dobre, parcă s-ar fi disputat finala Cupei Intercontinentale: „Centrare impecabilă; șut superb; contraatac fulgerător; ritm debordant; (încă un) șut extraordinar; (încă o) centrare perfectă; poziție excelentă; acțiuni de toată frumusețea și faze de mare frumusețe...". Așa o fi fost. Au înscris: Drăghici (min. 30) și Drăgan (min. 44).

N. I. DOBRA

P.S. Redăm — apropo de „grămăticul" Ilie Dobre — un pasaj din scrisoarea trimisă la redacție de dl. Mircea Căluseriu: „Apropo de replica numitului Ilie Dobre din Tribuna sporturilor, aflați, vă rog — dacă aceasta nu este o banalitate — că aceasta este părerea generală: ne obosește și ne enervează! Numitul Ilie D. se semnează (vai doamne!) „redactor al R.TV.", dar ne lasă reci. Mai știm noi cîțiva! Doar grădina Domnului...".

PE SCURT... PE SCURT...

● **FOTBAL, div. B, seria I:** Poiana — Prahova 3—0; Ceahlăul — Siretul 1—1; Fortus — Steaua Mizil 2—5; Unirea Focșani — Oțelul 0—0; C.S.M. Borzești — Unirea Slobozia 3—1; Gloria Gl. — Gloria Buzău 5—0; Aripile Bacău — Olimpia R.S. 2—0; Callatis — Poli Iași 2—0; C.S.M. Suceava — Foresta 0—0. În clasament conduce Oțelul Galați — 25 p., urmată de Gloria Buzău și Ceahlăul P.N. 20 p.

● **Seria a II-a:** C.S. Tîrgoviște — Șoimii I.P.A. 2—0; Progresul București — Gaz metan 3—0; I.C.I.M. — Flacăra 2—0; F.C.M. Caracal — Pandurii 3—0; Electroputere — Mecanică fină 4—0; Met. Slatina — Min. Motru 4—0; Sp. 30 Dec. — C.F. Drobeta 2—0; Montana — Tractorul 0—1; Chimia Rm. V. — Autobuzul 2—0.

● **Seria a III-a:** C.F.R. Timiș. — C.I.L. Sighet 4—2; A.S.A. — Unirea A.I. 2—1; Armătura — Progr. Timiș. 4—0; Vulturii — Gl. Reșița 1—0; Aurul — U.T.A. 2—0; Strungul — Olimpia 1—1; Met. Cugir — Vagonul 2—0; Chimica — F.C. Maramureș 2—0; C.S.M. Reșița — Met. Bocșa 3—2. În clasament conduc Olimpia S. Mare și C.F.R. Timișoara 21 p urmate de Vagonul Arad, A.S.A. Tg. Mureș și Gloria Reșița 20 p.

FOTBAL, DIVIZIA C

Carpați Mîrșa — Laminorul Beclean 3—0 (1—0)

Sfîrșit de sezon fotbalistic în divizia C, seria a IX-a. Echipa din Mîrșa a terminat în forță, scorul putea fi mai mare... dar vacanța a venit mai devreme. Elevii lui Petre Purima și Marius Ciolacu s-au întrebuințat serios, fotbaliștii din Beclean nefăcînd simplă figurație. Au înscris: Cocan (min. 5) Ciorogar (min. 61, din lovitură de la 11 m) și Flichiș Dorel (min. 86). Au jucat: Flichiș, Turc, Holom, Drîndea, Stoica, Aftenie, Flichiș Dorel, Ciogu, Cocan, Curtean și Ciorogar.

M. APOSTOLACHE

BIBLIOTECA „ASTRA"
SIBIU

Tribuna Sporturilor

SUPLIMENT SĂPTĂMÎNAL DE INFORMARE SPORTIVĂ AL COTIDIANULUI INDEPENDENT TRIBUNA

Anul I
nr. 39
3—9. XII
1990
4 pagini
Preţul: 3 lei

FOTBAL, DIVIZIA A

Surpriză şi... nu prea!

F. C. INTER — F. C. Bihor 2—3 (1—1)

Frigul şi ninisoarea au vămuit drastic numărul spectatorilor veniţi duminică pe „Municipal" la acest ultim meci din turul campionatului. Terenul greu, garnisit cu zăpadă, s-a dovedit un serios obstacol mai ales pentru echipa sibiană, obligată să atace pentru a-şi valorifica postura de gazdă. Din păcate, obişnuitul joc în mişcare, cu multe pase al interiştilor n-a mers pe... zăpadă ca altădată, iar accidentarea — previzibilă — a lui Laurenţiu (intrat pe teren nerefăcut) a creat probleme suplimentare elevilor lui Viorel Hizo şi Ghiţă Ţurlea. Şi totuşi, după două contre bihorene în min. 3 şi 5, semn că oaspeţii nu veniseră la Sibiu în plimbare, în min. 15, D. Munteanu execută de pe stînga un „corner" scurt, Mihai se înalţă şi înscrie cu capul jos, la colţ. Sibienii, descătuşaţi, domină cu destulă autoritate, dar D. Munteanu (min. 18), Văsii (min. 24) şi Zotincă (min. 37, bară) ratează, în schimb pe un contraactac simplu, Tămaş deviază din apropiere balonul centrat de Borza şi... 1—1 în min. 38

De la cabină interiştii revin în teren şi fără liberoul B. Bucur (accidentat) şi defensiva sibiană se dovedeşte extrem de vulnerabilă. Interiştii continuă să domine, portarul Papp se remarcă la „capul" lui Stănescu (min. 60) şi în min. 70 arbitrul sancţionează cu lovitură de la 11 m faultul lui Bruchenthal asupra lui Predatu, în careu. Urmează proteste vehemente, Culcear este eliminat, penaltiul este executat de Stănescu, portarul respinde şi acelaşi Stănescu reia în plasă. Un gest reprobabil al lui Predatu (min. 74) anulează superioritatea numerică a sibienilor, arbitrul îl elimină pe bună dreptate şi, peste trei minute, Borza îl serveşte ideal pe Weissenbacher, acesta pune latul şi egalează, de la 6 metri, ca la miuţele din curtea şcolii. Nici 2—2 n-avea să rămînă scorul pentru că, în min. 82, Boar comite henţ în careu şi penaltiul, de data aceasta fără proteste, este transformat de Weissenbacher. În continuare, s-a întîmplat previzibilul. Ner-

(continuare în pag. a IV-a)

Mircea BIŢU

VOLEI, divizia A (f)

C. S. M. Libertatea — Metalotehnica Tg. Mureş 3-0

Meciul, de la care nu aveam voie să consemnăm vreo surpriză (cu toate că în prima etapă din tur, la Tg. Mureş, voleibalistele noastre au pierdut cu 2—3), a scos în evidenţă superioritatea clară a gazdelor. Deşi victorioase cu 3—0, jucătoarele noastre antrenate de prof. Mariş Gheorghiţă, au avut însă şi destule carenţe ce nu sînt permise unei echipe cu pretenţii la promovare în superligă: greşeli la serviciu (cîte două, Negulescu, Nicolae, Păsărică şi Popoviciu), blocajul inexistent, greşeli în linia a II-a etc.

Aşadar, o victorie care nu trebuie să ne scutească de emoţii. Urmează două partide pe care voleibalistele de la C.S.M. Libertatea Sibiu le vor susţine în deplasare, la Braşov cu G.I.G.C.L. Rapid şi la Tîrgovişte, cu C.S.M. Oţelul. În partida de sîmbătă, au fost folosite: **Carmen Nicolae**, Elena Negulescu, Otilia Păsărică, **Anca Prişcă**, Mihaela Sipoş (Maria Popoviciu), **Liliana Bodi**.

Partida a fost condusă fără probleme de principalul Nicolae Dobre din Cluj, ajutat ca secund de braşoveanul Gheorghe Feraru. **(I. I.)**

Dacă n-ar exista fileul a-i crede că se joacă... baschet

ÎN PAGINA A II-A:
Săptămîna TV

HANDBAL, div. B (f)

C. S. M. Independenţa Cedonia — Textila Sebeş 40-22 (19-7)

Un meci remarcabil prin puterea de muncă şi dăruire a tuturor jucătoarelor. S-a jucat fără menajamente, fetele noastre au vrut şi au reuşit, să demonstreze echipei adverse că sînt net superioare. Handbalistele sibiene au în min. 6 un avans de 5 goluri, ca apoi scorul să ia proporţii, min. 14: 11—3. Oaspetele pentru a stăvili avalanşa de goluri fac o apărare cu intrări nepermis de dure, trecute cu vederea de cei doi arbitri dar, jocul excelent, cu contraatacuri în viteză soldate cu goluri, face ca superioritatea gazdelor să fie evidentă. Am remarcat pofta de gol a Paulei Oană şi dacă 7 şuturi nu întîlneau bara, scorul putea fi mult mai mare. Iată formaţia folosită pe prof. Lucian Albu şi Gheorghe Bădeanu: Corina Tincu, Gabriela Irimie — Aurelia Muşat (3 goluri), Paula Oană (13), Daniela Buta (8), Ana Mohanu (5), Doiniţa Păiş (7), Elena Popescu, Cristina Rotar, Lacrima Nagy (1), Margit Tofalvi (2), Mioara Popa. De la oaspete cea mai productivă jucătoare a fost Doina Similie cu 9 goluri. Partida a fost condusă cu multe greşeli de cuplul craiovean G. Micu — C. Ştefănescu.

Aşadar, s-au încheiat şi partidele celui de al doilea turneu. Disputa Sibiu — Vîlcea, continuă. Înaintea celui de al treilea turneu, prevăzut să înceapă pe 2 februarie 1991, clasamentul arată astfel:

1. C.S.M. Independenţa Cedonia Sibiu	14	12	0	2	382:292	38
2. Voinţa Rm. Vîlcea	14	11	1	2	348:279	37
3. Textila Sebeş	14	7	3	4	366:292	31
4. Voinţa Odorhei	14	7	2	5	339:328	30
5. Nitramonia Făgăraş	14	6	2	6	193:307	28
6. Electromureş Tg. Mureş	14	5	1	8	322:320	25
7. Avîjiul Tg. Jiu	14	1	1	12	228:409	17
8. Inter Craiova	14	1	0	13	145:205	15

Ilie IONESCU

Fotbal, divizia B

Şoimii I. P. A. — Progresul Bucureşti 4-1

Dacă Interul, echipa fanion a judeţului s-a grăbit a părăsi ţara luînd-o spre zări mai calde, lăsînd pînă la primăvară o amară şi dureroasă impresie, prin jocul lamentabil prestat în faţa bihorenilor, cu totul alta a fost prestaţia de sfîrşit de stagiune a Şoimilor. Terenul îngreunat de prima zăpadă din acest an nu i-a împiedicat pe „arcurari" să demonstreze că oricum reprezintă o formaţie redutabilă, greu de învins, cel puţin pe teren propriu. Avalanşa acţiunilor ofensive este începută prin ratarea lui Tenghea în min. 3. Urmează în decurs de 10 minute 6 cornere, fiecare cu grad ridicat de finalizare, dar nu se înscrie. Sînt multe acţiuni ofensive oprite la marginea careului mare. În min. 16, Armenean centrează perfect, mingea este catapultată de Caşolţan (foarte bun pe toată durata jocului) în bară. Dar după numai 4 minute scorul este deschis. Faza premergătoare în care Giugiumică şutează puternic obligă portarul bucureştean să acorde corner, execută Gică ca la „carte" şi Caşolţan marchează: 1—0. Pe contratac, în replică, Progresul pierde o mare şansă de a egala prin „brunetul" Petre — s-a mai întunecat de cînd a plecat din Sibiu. În min. 42, I. Gheorghe insistă, şutează spre poartă, mingea îi revine din picioarele unui apărător, o deviază spre Munteanu care o trimite în bară de unde ricoşează în plasă 2—0.

(continuare în pag. a IV-a)

I. PLEŞCA

Gaz metan — Chimia Rîmnicu Vîlcea 1-0

Desfăşurată într-un decor hibernal, ultima întîlnire din acest tur a dat cîştig de cauză echipei care a fost mai lucidă şi care s-a dăruit mai mult. S-a observat de la început intenţia oaspeţilor de a obţine... ceva la Mediaş, în speranţa de a se menţine în plasa liderului. Dar n-a fost să fie aşa. Gaziştii au cîştigat cu 1—0, dar scorul putea fi mult mai concludent. Pînă în min. 5 se consumă deja două mari ocazii ale gazdelor — min. 1, Pustai, min. 5, Cenan, portarul Iliescu dovedindu-se inspirat şi în min. 8 la pătrunderea lui Ţiglariu. În min. 15, un şut-centrare al lui Năstase îl obligă pe Iliescu să

(continuare în pag. a IV-a)

Cornel FUGACIU

Clasamente la sfîrşitul turului diviziei B

SERIA I

1. Oţelul Galaţi	17	12	3	2	32—12	27
2. Gloria Buzău	17	10	2	5	35—21	22
3. Steaua Mizil	17	10	1	6	23—19	21
4. Unirea Slobozia	17	10	0	7	31—20	20
5. Ceahlăul P. Neamţ	17	8	4	5	21—15	20
6. Poli Iaşi	17	7	5	5	25—18	19
7. Callatis Mangalia	17	8	2	7	28—24	18
8. C.S.M. Borzeşti	17	7	4	6	24—20	18
9. Olimpia Rm. Sărat	17	8	2	7	20—21	18
10. Gloria Galaţi	17	7	3	7	32—23	17
11. Unirea Focşani	17	6	4	7	25—23	16
12. Foresta Fălticeni	17	7	2	8	33—35	16
13. C.S.M. Suceava	17	5	5	7	16—18	15
14. Aripile Bacău	17	5	3	9	18—24	13
15. Poiana Cîmpina	17	5	3	9	21—36	13
16. Siretul Paşcani	17	5	3	9	15—36	13
17. Prahova Ploieşti	17	5	2	10	18—30	12
18. Fortus Iaşi	17	4	0	13	20—42	8

SERIA A II-A

1. Electroputere Craiova	17	11	2	4	46—21	24
2. C.S. Tîrgovişte	17	10	2	5	28—17	22
3. Chimia Rm. Vîlcea	17	8	4	5	32—17	20
4. Sportul 30 Dec.	17	7	5	5	23—15	19
5. C.F. Drobeta T.S.	17	8	2	7	37—26	18
6. ŞOIMII I.P.A.S.	17	8	2	7	26—21	18
7. Tractorul Braşov	17	8	2	7	33—30	18
8. GAZ METAN	17	8	1	8	26—24	17
9. Mec. fină Bucureşti	17	7	3	7	19—21	17
10. Autobuzul Bucureşti	17	7	3	7	25—28	17
11. Pandurii Tg. Jiu	17	8	1	8	16—25	17
12. Progresul Bucureşti	17	6	4	7	22—25	16
13. Met. Slatina	17	8	0	9	29—35	16
14. Minerul Motru	17	6	4	7	18—33	16
15. I.C.I.M. Braşov	17	7	1	9	17—23	15
16. F.C.M. Caracal	17	4	6	7	17—34	14
17. Flacăra Moreni	17	4	5	8	19—22	19
18. Montana Sinaia	17	3	3	11	10—42	9

SERIA A III-A

1. Olimpia Satu Mare	17	10	3	4	26—15	23
2. Vagonul Arad	17	11	0	6	32—22	22
3. A.S.A. Tg. Mureş	17	9	4	4	26—17	22
4. C.F.R. Timişoara	17	10	1	6	34—18	21
5. F.C. Maramureş	17	9	2	6	39—24	20
6. Gloria Reşiţa	17	8	4	5	24—17	20
7. U.T.A.	17	8	3	6	23—14	19
8. Armătura Zalău	17	8	3	6	26—19	19
9. Unirea Alba Iulia	17	9	1	7	23—17	19
10. Strungul Arad	17	7	4	6	26—23	18
11. C.S.M. Reşiţa	17	6	4	7	22—28	16
12. C.I.L. Sighet	17	6	4	7	22—31	16
13. Chimica Tîrnăveni	17	6	2	9	19—29	14
14. Metalurgistul Cugir	17	6	1	10	23—32	13
15. Aurul Brad	17	5	2	10	18—28	12
16. Metalul Bocşa	17	5	1	11	17—29	11
17. Vulturii Lugoj	17	5	1	11	16—34	11
18. Progresul Timişoara	17	5	0	12	16—35	10

„ŞI ATUNCI?"

Se spune că „să nu scrii decît dacă nu mai poţi fără s-o faci".

Date fiind şi ultimele „Note din şah" din presa locală, uite c-o fac!

Sînt preşedintele ales (ianuarie 1990) al Comisiei Judeţene de Şah Sibiu şi fac această precizare exclusiv pentru a vă convinge că scriu în cunoştinţă de cauză.

Ca orice sport, şahul presupune o structură organizatorică. De sus în jos, bineînţeles. Direcţia Judeţeană a Sporturilor, fostă C.J.E.F.S., „nici n-ajută, nici nu strică". Subordonata acesteia, Comisia Judeţeană de Şah Sibiu avînd un preşedinte şi responsabil pe activităţi, a pierdut în anii trecuţi orice legătură cu zona Mediaş, ea fiind astăzi, în fapt, o comisie municipală.

Cluburile de seniori, din 1990.

I.P.A. Sibiu s-a prezentat la div. B fără junior şi junioară, şi în aceste condiţii, cu toate eforturile depuse, dacă nu se va suplimenta nr. echipelor (elveţian, 36 echipe în 90) va juca în 91 în div. C. Sprijinită financiar la minimum în 1990, această echipă din care se detaşează localnicii Török Francisc, Chiricuţă Marius (maeştrii) şi Chiricuţă Judith (maestră internaţională, loc III la ultimul camp. naţ. indiv. senioare) riscă să-şi piardă mai devreme sau mai tîrziu jucătorii „străini" şi să devină o echipă oarecare.

Foresta Sibiu, dv. C, s-a autodesfiinţat din lipsă de fonduri.

Independenţa Sibiu, div. C, a obţinut la Călimăneşti rezultate nesatisfăcătoare, potrivite cu felul în care s-a pregătit. Nesprijinită financiar, pentru a se prezenta la divizie cu toţi jucătorii, a recurs la expediente jenante. O notă deosebită, şi pentru seriozitate, pentru C.M. Vîrtopeanu Nicolae.

Carpaţi Mîrşa nu a putut face deplasarea la Cugir pentru baraj de promovare în div. C, din lipsă de fonduri.

Voinţa Sibiu, div. C, formată din dl. prof. maestru Gh. Răşinaru şi crema Şcolii Sportive Sibiu a avut o evoluţie remarcabilă fiind şi inteligent condusă.

Cluburi sau secţii de copii şi juniori.

Şcoala Sportivă Sibiu, antrenor dl. prof. maestru Gh. Răşinaru.

Într-un mai vechi articol, marele maestru Th. Chiţescu spunea că şahul presupune pregătire, experienţă şi documentare.

Pregătire organizată nu se face nici măcar accidental, la nici unul din cluburile mai sus menţionate, mai puţin Şcoala Sportivă unde, dl. prof. maestru Gh. Răşinaru este angajat şi plătit s-o facă.

Experienţa, se traduce în numărul de competiţii la care participi (optim teoretic 5—6 turnee individuale pe an). Competiţii în 1990 în Sibiu — 2 —, şi anume „Sferturi camp. naţ. indiv. seniori" (org. Foresta) şi „Cupa Municipiului Sibiu" (org. Foresta şi LSS). Dacă excludem maeştrii mai sus amintiţi, nici un jucător senior din Sibiu nu a participat în 1990 la nici un turneu individual afară din localitate?!!

Din lipsă de fonduri. Rezultatul surpriză din div C Voinţa-Independenţa 5,5—4,5 se

— ŞAH —

explică. Juniorii se pregătesc ritmic, seniorii de fel. Juniorii (I—V) prind (unii) 5—6 turnee afară într-un an (avînd cat. II) seniorii de cat. I şi C.M. (unii) nu au într-o întreagă „carieră" şahistă 5—6 turnee afară. Culmea, este demn de reţinut că turnee deschise pentru copii şi juniori nu s-au mai organizat de foarte mulţi ani în Sibiu.

Documentarea în şah este mai importantă decît în oricare alt sport. Fiecare o face cum poate.

Problemele deosebite în şahul sibian la ora actuală.

1. Lipsă cronică de sponsorizare şi organizare la cluburi.

O secţie de şah are nevoie de un bun organizator, de bani, antrenori, secţie de copii şi juniori, sală, şi rezultate bineînţeles.

Să oferim puţinilor maeştri pe care-i avem condiţii corespunzătoare, inclusiv orele necesare pentru pregătirea personală, şi să-i angajăm ca antrenori pentru seniori şi juniori.

2. Dispersarea valorilor.

2M+MI la IPA, 4CM la Independenţa, 1M la Voinţa, 1CM la Rm. Vîlcea, 1M la Timişoara!

Problema este mai veche. Dl. prof. maestru Gh. Răşinaru, care „se zbate de decenii să scoată din letargie şahul sibian" preşedinte al Comisiei Judeţene de Şah Sibiu fiind, a jucat ani buni pentru Porţelanul Alba Iulia.

3. Lipsa unei săli de şah.

Lipsiţi de turnee afară, iată-ne şi în situaţia de a nu putea organiza nici o competiţie! Municipiul Sibiu nu are nici o sală de antrenament şi competiţii pentru şah! Imaginaţi-vă că municipiul Sibiu nu ar avea nici un teren de fotbal! Cum ar arăta fotbalul sibian?

Confruntaţi cu realităţile de mai sus, în primele luni din 1990, cei mai preocupaţi practicanţi ai şahului au înfiinţat Liga Şahiştilor Sibiu. Posesoare a autorizaţiei de funcţionare nr. 548 din 4.07.90, emisă de Ministerul Sporturilor şi a autorizaţiei de funcţionare nr. 123 din 29.07.90, emisă de Judecătoria Municipiului Sibiu, LSS are 40 de membrii cotizanţi, marea majoritate a jucătorilor activi din Sibiu, mai puţin dl. prof. maestru Gh. Răşinaru care după despuierea voturilor a refuzat să mai facă parte din ligă.

La prima manifestare organizată de LSS, invitarea mm Elisabeta Polihroniade la Sibiu, principalii beneficiari au fost elevii d-lu prof. maestru Gh. Răşinaru.

LSS a organizat apoi, după o întrerupere de aproape 10 ani, Cupa Municipiului.

A mai avut iniţiativa organizării de cursuri de iniţiere în şcolile generale, avînd la dispoziţie 10 instructori pentru iniţiere şi 2 maeştrii antrenori pentru avansaţi. Mobilizarea făcută de LSS prin ziarul „Tribuna" şi Inspectoratul Şcolar (anunţuri scrise pentru toate şcolile generale distribuite prin dl. insp. Avram) nu a avut nici un efect.

În 31.08.1990 LSS a depus o solicitare de spaţiu la Primăria Municipiului Sibiu, nr. 13039, sperînd să aibă un sediu şi o sală de şah de care să poată beneficia toţi iubitorii şahului fără excepţie. Ca jucător de şah ai nevoie de răbdare şi optimism. O bună parte din cotizanţii LSS plecînd de la realităţi ar vrea să întemeieze un „Partid al Naivilor" în speranţa de a primi mai repede un spaţiu. Alţii se tem însă să nu ajungă partid de guvernămînt.

Acesta este dragi concetăţeni şahul sibian. „Şi atunci?", de unde performanţe?

Mărtinuş MARIAN

Maradona este un artist în tot ce face fiindcă ştie că sîntem cu ochii pe el...

Glorie şi decădere

2. Iată opinia lui Joseph Antoine Bell, titularul postului de portar la cunoscuta echipă franceză, Bordeaux, care a făcut parte din lotul Camerunului la C.M.: „Echipa noastră, în Italia, a produs emoţii. Dar emoţiile nu se vînd. Pentru a interesa un club îţi trebuie argumente. Aventura camerunză la Mondiale a fost de ordin colectiv. Or, cluburile profesioniste caută, şi dau bani, numai pentru individualităţi. În ce mă priveşte, eu am avut şi am pîinea asigurată"

Cazul lui Roger Milla care a fost sclipitor la acest turneu final, impresionînd şi oameni care nu s-au interesat niciodată de fotbal, este edificator. Este un caz tipic de manipulare, de „mafie" a fotbalului: un „manager" s-a dus la ambasada camerunză şi a făcut o ofertă... Dar, să-i dăm, din nou, cuvîntul lui Bell: „Cînd am auzit cifra propusă pentru transferul lui Milla la un club... austriac, am zis că sînt cel puţin nebuni. Dacă această echipă putea da atîta bănet pe Milla, un jucător care, oricum, avea 38 de ani, de ce nu-l cumpăra pe Maradona?"

Bineînţeles că au fost numai cacealmale. Milla a strălucit pentru ultima dată în Italia şi nimeni n-a mai fost dispus să investească bani într-un jucător de, cel mult, o repriză .. În afară de cazul că ar fi avut un bun consilier care să-i spună ce să facă. Poate ar mai fi „clipit" ceva... verzăciuni de la un club mai modest care, în prezenţa lui în formaţie, s-ar fi sporit (o vreme) încasările.

Dar cazul lui nu-i singular. N'Kono, portarul titular al reprezentativei camerunezе, care a fost îngerul (negru) păzitor al buturilor echipei ţării sale, aflat la sfîrşitul contractului cu clubul Espanol Barcelona, cînd a văzut ce scriu ziarele despre el şi cum îl proslăvesc, a cerut o sumă pentru reînnoirea contractului încît conducătorilor echipei li s-a făcut părul măciucă. Şi, după cîteva întîlniri de negocieri, N'Kono nerenunţînd la pretenţiile pecuniare, spanioli au renunţat la serviciile lui. Pentru că, la urma urmei în fotbal ca şi în viaţă, nimeni nu-i de neînlocuit. Vreţi exemple?

(va urma)

Traducere şi adaptare de N. I. DOBRA

Săptămîna TV

LUNI, 3 decembrie

13,50 Horoscopul zilei. 14,00 Actualităţi. 14,10 Roman-foileton (reluare). Anna Karenina. Ep. 6. 15,10 Copiii noştri — viitori muzicieni. 15,40 Avanpremiera săptămînii TV. 16,00 Emisiunea în limba maghiară 19,00 Tezeur. Mării ale cîntecului românesc. 19,40 Desene animate 20,00 Actualităţi. 21,00 Cronica parlamentului. 21,15 Teatru TV. Enigma din testament. 23,15 Repriza a treia. Ancheta „Încotro fotbalul românesc?" 23,55 Actualităţi. 0,00 Patrimoniu. 0,20 Musicbox. Billy Preston şi Syretta.

MARŢI, 4 decembrie

9,00 Video-satelit. 10,00 Actualităţi. 10,10 Horoscopul zilei. 10,20 Avanpremieră. 10,30 Interferenţe. Turism şi religie. 11,10 Vîrsta a treia (reluare). 11,35 Caleidoscop cetăţenesc. 12,00 Ora de muzică. 13,00 Studioul de literatură (reluare). 14,00 Actualităţi. 14,10 Medicina pentru toţi. 14,30 Casa şi grădina. 14,50 Preuniversitaria. 15,30 Teleşcoală. 16,00 Muzica pentru toţi. 16,20 Convieţuiri. 16,50 Noi şi calculatorul. 17,05 Actualitatea folclorică. 17,25 Mărţişa natura. Lupul în ecosistem. 17,45 Lumea ideilor. 18,15 Lege pentru un acoperiş. 18,45 Muzicorama. 19,00 Puncte de vedere. Astăzi Guvernul. 19,40 Desene animate. 20,00 Actualităţi. 21,00 Cronica parlamentului. 21,15 Telecinemateca. Thomas impostorul. Producţie a studiourilor franceze. 22,50 Sincronii. Cetatea dogilor — dialogul artelor (II). 23,20 Actualităţi. 23,30 Salut, prietenii.

MIERCURI, 5 decembrie

9,00 Video-satelit. 9,45 Aceasta este Thailanda. 10,00 Actualităţi. 10,15 Horoscopul zilei. 10,25 Avanpremieră. 10,35 Oameni de lîngă noi. Emisiune pentru handicapaţi. 11,15 Film serial (reluare). Verdi. Episodul 9. 12,00 Ora de muzică. Bicentenarul Mozart (II). 13,00 Jazz-magazin. 14,00 Actualităţi. 14,10 Documentar ştiinţific. Şansele evoluţiei. 14,40 Preuniversitaria. 15,20 Teleşcoală 15,50 Muzica pentru toţi. 16,10 Forum. 16,35 Studioul „E". 17,15 Melodii populare. 17,30 Ştiinţa românească în pericol? 17,55 Fotbal: România — San Marino. 19,50 Copii, vine Moş Nicolae! 20,00 Actualităţi. 21,00 Cronica parlamentului 21,15 Puncte de vedere. Astăzi: Opoziţia. 21,55 Roman-foileton: Anna Karenina. Ep. 7. 22,50 Universul cunoaşterii. 23,40 Dosarele istoriei. 0,05 Actualităţi. 0,10 Ecranul.

JOI, 6 decembrie

9,00 Video-satelit. 9,45 Finlanda spre anul 2000. 10,00 Actualităţi. 10,10 Horoscopul zilei. 10,20 Confluenţe. 11,10 Roman-foileton (reluare). Anna Karenina. Ep. 7. 12,05 Ora de muzică. 13,05 Avanpremieră. 13,10 Arte vizuale (reluare). 14,00 Actualităţi. 14,10 Audio-vizual studio. 14,30 Mondo-muzica. 14,50 Preuniversitaria. 15,30 Teleşcoală. 16,00 Muzica pentru toţi. 16,20 S.O.S. natura! 16,50 Trurli, Trurli. Festivalul de muzică uşoară „Tineretul Liber". 17,10 În obiectiv: Societatea. 18,10 Civilizaţie montană. 18,35 Telediscul muzicii populare. 19,00 Puncte de vedere. Astăzi: Guvernul 19,40 Desene animate. 20,00 Actualităţi. 21,00 Cronica parlamentului. 21,15 Film artistic. Bruneta mea favorită. Producţie a studiourilor americane. 22,45 Televiziunea vă ascultă. 23,15 Calendar: Sfîntul Nicolae. 23,30 Cultura în lume. 0,00 Actualităţi. 0,10 Romanţe.

VINERI, 7 decembrie

9,00 Video-satelit. 10,00 Actualităţi. 10,10 Horoscopul zilei. 10,20 Avanpremieră. 10,30 Oraşe şi civilizaţii (reluare) 11,10 Film serial (reluare. Dubrovski. Episodul 4. 12,00 Ora de muzică. 13,00 Vîrstele peliculei (reluare). 14,00 Actualităţi. 14,10 Video satelit. 14,40 Preuniversitaria. 15,20 Limba noastră. 15,50 Muzica pentru toţi. 16,10 Tragerea Loto. 16,20 Studioul Şlagărelor. 16,35 Emisiunea în limba germană. 18,35 Economia încotro? 19,00 Puncte de vedere. Astăzi: Opoziţia. 19,40 Desene animate. 20,00 Actualităţi. 21,00 Roman-foileton. Anna Karenina. Ep. 8. 21,55 În faţa naţiunii. Dialog cu preşedintele României. 22,35 Simpozion. 23,20 Gaudeamus. 0,05 Actualităţi. 0,10 Jazz-fan. 1,10 Tele-top.

SÎMBĂTĂ, 8 decembrie

8,00 Micul dejun. TV. 9,00 Pro patria. 10,00 Actualităţi. 10,10 Rubrici din emisiunile în limbile maghiară şi germană (reluare). 11,10 Roman-foileton (reluare). Anna Karenina. Episodul 8. 12,05 Ora de muzică. 13,05 Actualităţi. 13,15 Istoria religiilor. 13,45 Tele-Club. 17,30 Mapamond. 18,00 Tip-Top, Mini-Top. 19,00 Melodii îndrăgite. 19,15 Teleenciclopedia. 20,00 Actualităţi. 20,40 Viaţa parlamentară. 21,00 Film serial. Max Monroe. Producţie a studiourilor americane. 22,00 Titan — Via Roma. 23,00 Telesport. 23,10 Spectacol miss România (I).

DUMINICĂ, 9 decembrie

8,00 Micul dejun TV. 9,00 Universul copiilor. 10,00 Actualităţi. 10,10 Film serial pentru copii. Lassie. Episodul 29. 11,30 Viaţa satului. 12,30 Ansambluri folclorice. 13,00 Actualităţi 13,10 Descoperirea planetei. 16,50 7×7. 17,20 Film serial. Drum bun, străine! Ep. 3. 18,20 Invitatul săptămînii. 19,00 Încearcă-ţi norocul! 20,00 Actualităţi. 20,40 Atlas. 21,00 Film artistic. Chestiune de onoare. Producţie a studiourilor americane. 22,45 Maeştrii teatrului românesc. 23,45 Actualităţi. 23,55 Show-ul de duminică.

EU SÎNT PELE

12. DRUMUL SPRE SUEDIA. După ce am îmbrăcat tricoul selecționatei, am început să mă gîndesc la meciurile campionatului mondial. În timp ce se discuta problema plecării în Suedia, am retrăit clipele petrecute la Bauru, cînd auzisem vocea crainicului. Teama se împletea cu speranța.

Cunosc cîteva din amănuntele dramei trăite de Brazilia pe stadionul Maracana, în anul 1950. Înfrîngerea noastră de către Uruguay, în finală mi-a rămas ca un nod în gît. A fost o senzație pe care au avut-o toți brazilienii îndrăgostiți de fotbal.

În vremea aceea eram încă copil, dar trăiam foarte intens toate aceste frămîntări. Îmi amintea, și de campionatul mondial din Elveția, unde ne-au învins ungurii, care aveau pe atunci o formidabilă „mașină" fotbalistică.

În echipă a început să se vorbească mult despre planurile lui Paulo Machado de Carvalho, elaborate împreună cu Vincente Feola și cu alți antrenori. Toți erau convinși că aceste planuri vor fi „cheia" menită să ne ducă la victorie și care să îndrepte greșelile care au dus Brazilia la înfrîngere în ultimele două campionate mondiale.

Primele antrenamente au fost atît individuale, cît și colective. Antrenorii căutau cele mai bune variante pentru liniile de atac și apărare. Au fost încercați numeroși jucători, dar eu și prietenii mei ne dădeam seama că varianta cea mai bună n-a fost găsită.

Apoi am plecat la Araxa. Aici am fost supuși unui adevărat regim „profilactic": ne-am odihnit, ne-am antrenat, ne-am plimbat. Totul a fost chibzuit pînă în cele mai mici amănunte. A fost chemat pînă și stomatologul Mario Trigo care a smuls măsea după măsea. Unii dintre noi s-au gîndit chiar să evadeze din pricina dentistului. Eu nu i-am dat de lucru deoarece dinții mei de creol erau tari.

Doctorul Hilton Hosling ne-a supus și el la mult „torturi". Ne-a examinat din cap pînă-n picioare. Cel care avea nevoie de tratament era internat imediat. Repet, totul a fost prevăzut pînă în cele mai mici amănunte.

În sfîrșit, a venit ziua în care trebuia publicat lotul pentru Suedia. Nervozitatea jucătorilor a atins culmea. Nimeni nu era sigur că va fi ales. Toți înaintașii prezenți în cantonament erau buni și oricare dintre noi putea să rămînă pe dinafară.

Și iată că se știe cine pleacă în Suedia. Mi-a venit să zburd de bucurie, dar m-am abținut pentru că mulți din tovarășii mei rămîneau acasă...

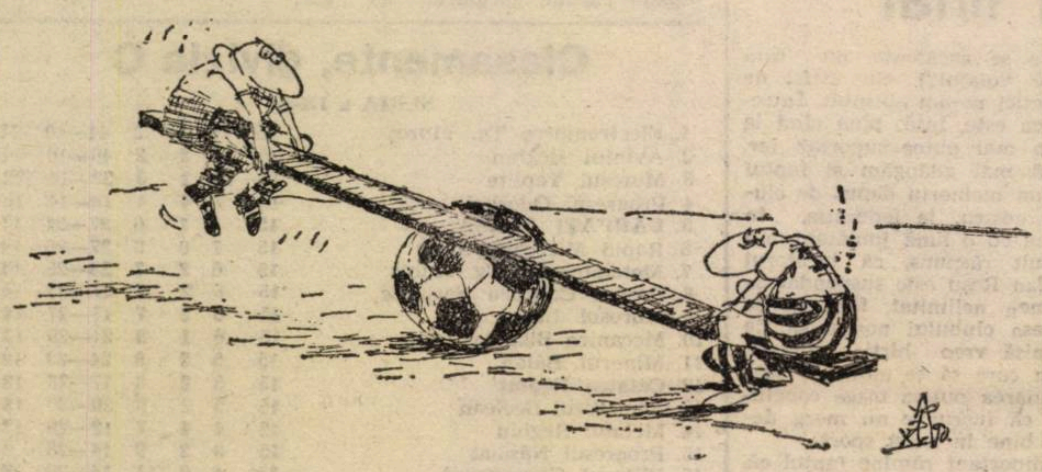

DETRONARE DE LIDER

Campionatul județean de fotbal

■ C.F.R.-I.U.P.S. — Firul Roșu 3—2 (1—0). Frumos final de sezon au oferit cele două combatante numerosului public prezent pe terenul C.F.R. înconjurat de gunoaiele din imediata-i vecinătate care, la „discreția" vîntului, probabil c-o să-l invadeze în curînd. Desfășurînd un joc de calitate, pe cît de dîrz, pe atît de cursiv, cu faze interesante, de frumos spectacol la ambele porți. Oaspeții au dominat prima jumătate de oră, ratînd prin I. Fițea (șut în bară) și I. Iancu două imense ocazii de a deschide scorul. Ieșiți cu fața curată din „strînsoare", feroviarii echilibrînd jocul, înscriu primul gol în min. 44, cînd o centrare a lui Corsenți îl găsește în careul mic pe Pașca și acesta îl execută, cu prea mare ușurință, pe Țole. Douăsprezece minute după reluare sibienii punctează din nou prin Iurean, cu un șut imparabil. La 2—0 gazdele se relaxează, tălmăcenii stăpînesc cu autoritate terenul, reduc din handicap în min. 60 cînd I. Iancu transformă un penalti, iar 5 minute mai tîrziu egalează prin C. Dragoș. Cu un ultim efort gazdele revin în atac și în penultimul minut de joc același Pașca, fructificînd o pasă ideală a lui Duca, înscrie golul mult doritei victorii. ■ „U" — Cibinul 11—2 (4—0). Victorie categorică a echipei studențești care, în urma acestui succes va „ierna" în fotoliul de lideră a seriei. Au marcat: D. Băran (3), D. Popa 2), A. Vlad (2), F. Mareșiu 5, Stîngaciu, G. Opriș și D. Ispas pentru gazde, respectiv V. Leașu și G. Pomeran. ■ Textila — Bumbacul 3—3 (1—0). Derbiul cisnădian s-a terminat nedecis, deși gazdele conduceau la un moment dat cu 3—1, ca urmare a golurilor realizate de L. Corfar (min. 20 și 65) și M. Munteanu (min. 59). Pentru oaspeți au înscris I. Manea (min. 56), N. Omotă (min. 81) și G. Avram (min. 88) din lovitură de la 11 m. ■ Construcții — Progresul 3—0 (2—0). În ciuda unei presiuni permanente sibienii s-au desprins cu destulă dificultate de formația din Orlat grație golurilor reușite de G. Crăciun, I. Munteanu și I. Birs. ■ Unirea — Sticla 4—0 (2—0). La Ocna avrigenii n-au rezistat în fața unui adversar în mare vervă care a punctat prin A. Fățan (min. 20, 42 și 75) și I. Rotaru (min. 68). ■ Tractorul — Electrica —1 (0—0). Unicul gol al partidei realizat de V. Cazacu (min. 74).

SERIA a II-a ■ Carbomet — Vitrometan 2—0 (2—0). Derbiul etapei desfășurat la Copșa Mică a revenit după o partidă de certă valoare tehnică și spectaculară, gazdelor care și-au asigurat victoria încă în prima repriză, cînd au marcat prin I. Coman (min. 24 din lovitură de la 11 m) și R. Farcaș (min. 28). Sticlarii medieșeni n-au mai avut în această confruntare aplombul cu care ne obișnuiseră în trecutele evoluții. ■ Record — Spicul 3—2 (0—2). Surprinzător de bună și curajoasă comportarea formației din Șeica Mare la Mediaș, unde conducea concludent la pauză un adversar bine cotat în ierarhia județeană, ca urmare a golurilor înscrise de D. Moloșit (min. 12) și D. Răduțiu (min. 24). Imediat după pauză D. Călin (min. 47) reduce din handicap și apoi tot el în min. 73, restabilește egalitatea pe tabela de marcaj, transformînd o lovitură de pedeapsă. Gazdele domină autoritar în continuare și realizează golul victoriei în min. 85 prin N. Ciobanu ■ Relee — Sparta 0—0. În ciuda scorului alb, jocul a plăcut, cele două tinere formații oferind spectatorilor o întrecere echilibrată, aprig disputată, terminată cu un just rezultat de egalitate. ■ Visa — Textila 0—1 (0—0). Victorie la limită a textiliștilor medieșeni ca urmare a golului realizat de A. Suciu ■ Progresul — Automecanica 2—2 (2—0). Localnicii conduceau la pauză cu 2—0 ca urmare a golurilor înscrise de D. Forgaciu. Medieșenii reduc din handicap și egalează în finalul partidei, cînd transformă un penalti. ■ I.T.A. Geamuri — Mecanica 3—0. Oaspeții nu s-au prezentat la joc.

V. MARA

J. P. Papin — „Sînt un om fericit"

— Care este „pariul" dv. personal? Să depășiți cele 30 de goluri marcate în campionatul trecut?

— Asta-i foarte greu. Dar am în Kalman Kovacs un concurent foarte serios și din această întrecere s-ar putea să ieșe ceva.

— După mondiale, Van Basten este în declin. A devenit Papin cel mai bun atacant central european?

— Este aproape imposibil să mă comparați pe mine cu Van Basten. El joacă în Calcio, care este o altă lume față de campionatul francez. Aș putea spune că-s cel mai bun de pe continent cînd voi fi campion al Europei.

— Sînteți fotbalistul francez cel mai căutat de presă și de public. Vă convine statutul de „star"?

— Nu-mi place termenul de „star" pentru că este greu să fii star. Prefer să fiu star pe teren și nu în afara lui.

— De puțin timp v-ați recăsătorit. Ce rol joacă soția în viața dv?

— Menajul m-a făcut să devin mai echilibrat, mai liniștit. Soția mea, Florence, știe să fie alături de mine în toate împrejurările și eu am nevoie de prezența ei. Astăzi mă simt bine în pielea mea — acasă, pe teren, între prieteni — datorită ei. Nu-mi închipui cum ar putea fi mai bine.

— Cît mai aveți contract cu Olimpique Marseille?

— Cinci ani. Dar în fotbalul francez se petrec atîtea lucruri încît... nu se știe niciodată.

— Vă tentează Italia?

— S-ar putea ca Italia să fie viitorul pentru mine. Aș vrea să-mi încerc puterile și în Calcio, unde nu rezistă decît cei foarte înzestrați și foarte rezistenți.

— Ce părere ai de Bekenbauer, antrenorul neamț venit la O.M.?

— Ne-a readus vigoarea pe care o cam uitaserăm. Venirea lui ne-a făcut mult bine. Impresia mea este că, încet-încet, Beckenbauer va schimba stilul echipei noastre dindu-i caracteristicile jocului echipelor germane.

— Este bine?

— Dat fiind obiectivul propus — cîștigarea Cupei Campionilor Europeni — cred că da. Și jucătorii și publicul au înțeles că pentru a deveni o mare echipă, Olympique trebuie să-și modifice maniera de joc. Poate că nu vom mai oferi același spectacol, dar va crește eficiența, vom înscrie goluri mai multe. El ne cere, în primul rînd, o mai bună circulație a balonului și trebuie să-l ascultăm pentru că am văzut că avem rezultate.

— Ați rămas, în continuare, omul de încredere al președintelui Tapie?

— Cum adică „de încredere". El plătește, iar eu joc. Atîta vreme cît fiecare dintre noi își face cinstit datoria el este omul meu de încredere, iar eu sînt al lui. De cînd a venit Beckenbauer, acesta se ocupă de absolut totul, așa că Tapie nu prea mai intervine. Important este ca fiecare să știe ce are de făcut și să-și îndeplinească obligațiile profesionale.

Traducere și adaptare de
N. I. DOBRA

Scandal la Roma

După cum s-a anunțat, doi dintre componenții echipei A.S. Roma din prima ligă italiană — Andrea Carnevale — venit de la Napoli, cel pe care Vicini l-a preferat lui Schillacci în primele două partide ale C.M. — și Angelo Peruzzi, unul dintre portarii de perspectivă — au fost găsiți pozitivi la controlul antidoping efectuat după disputarea partidei A.S. Roma — Bari. Cei doi au cerut o contraexpertiză care, însă, n-a făcut decît să confirme prima analiză: în urină li s-au găsit urme de „fentermina", o substanță pe bază de amfetamine, figurînd pe lista produselor interzise de legea antidoping.

„Este absurd" a zis Peruzzi, iar Carnevale n-a încetat să repete: „Eu nu sînt Ben Johnson".

Unii au lansat o supoziție care s-ar putea să conțină o doză de adevăr: după succesul în partida cu Benfica din „Cupa U.E.F.A.", o parte dintre componenții echipei au tras un chiolhan cu mîncare și băutură din belșug. S-ar putea ca a doua zi să fi luat vreun medicament pentru a da jos ce puseseră pe ei cu o noapte înainte și... Numai că membrii comisiei de anchetă n-au acceptat această versiune... nevinovată. Dl. Consolato Labate, șeful comisiei, le-a întocmit dosare doctorului și celor doi masori ai echipei, pe care le-a trimis Comisiei de disciplină a Ligii Naționale, cu sediul la Milano. Comisia i-a suspendat pe cei doi jucători pe timp de un an, Dino Viola, președintele clubului fiind amendat cu 150 milioane lire (cca. 750 000 franci) pentru „responsabilitate indirectă".

În acest timp „tifosii" romani sînt împărțiți în două tabere: unii susțin cu tărie nevinovăția celor doi, motivînd că n-avea rost să se dopeze înaintea unui meci banal, susținut pe teren propriu cu o echipă de mîna a doua, alții, dimpotrivă, îi acuză pe Carnevale și Peruzzi că au lăsat echipa fără doi titulari. Oare vom afla vreodată adevărul? **(n.i.d).**

Golf cu... președintele Franței

La 74 de ani, Francois Mitterand a început să joace golf!

..În 1989, Jean Glavany, vechiul șef de cabinet al președintelui Franței, l-a invitat pe acesta să dejuneze împreună, dar în ultimul moment „Tonton" Mitterand s-a scuzat că nu se poate deplasa și să vină Glavany la el.

— Dar nu sînt singur. Îl am în vizită pe Andre Boniface — i-a răspuns Glavany.

— Veniți împreună. Mi-ar face chiar plăcere să-l întîlnesc.

După această întîlnire, într-o zi Andre Boniface fostul internațional de rugby, a primit un telefon de la președinția Republicii, prin care era înștiințat că este invitat de președinte, a doua zi la o partidă de golf. Apoi întîlnirile s-au repetat. Dar să-i dăm cuvîntul lui Boniface: „Sosește la volanul mașinii personale, întotdeauna cu cîteva minute înainte de ora stabilită. După ce mă salută, își cere scuze că m-a făcut să parcurg 100 km ca să ne vedem. Apoi începem să jucăm. Îmi place că nu ține cu tot dinadinsul să cîștige. Sînt 3—4 persoane care-l păzesc discret, dintre care una îi poartă sacul de golf. Nu joacă rău. I-am chiar sugerat să inițieze un... campionat mondial al președinților! Ceea ce mă surprinde este amabilitatea sa, găsind un cuvînt pentru fiecare din anturaj, dar și memoria, ținînd seamă de cîte probleme trebuie să aibă în cap. Cîte o dată îmi cere voie să mai repete o lovitură care nu i-a reușit, fără însă a conta în întrecere. Inevitabil, discutăm despre rugby. Mă întreabă ce mai știu de Ferrasse, Fourcix, Villepreux, Charvet. Vorbim și de alte sporturi pentru că îi face plăcere... Petrecem împreună două ore agreabile, calme. Avem multe idei comune. Politică nu discutăm niciodată, poate și pentru că, odată, i-am spus președintelui că pînă în prezent nu m-am prezentat niciodată la vot...".

Iată deci că poți fi n[illegible] și dacă te afli în fruntea [illegible] nei țări. Din păcate, pe [illegible] mai mulți puterea îi tîmpe[illegible]te... **(n.i.d.)**

FOTBAL, DIVIZIA A

F.C. Inter – F.C. Bihor 2-3 (1-1)

(urmare din pag. I)

voşi şi debusolaţi, sibienii se precipită, se bubuie minge după minge şi doar întîmplător grupata şi energica defensivă orădeană ar mai fi putut fi îngenunchiată, ceea ce nu s-a întîmplat!

Această neaşteptată înfrîngere ne doare, mulţi dintre spectatorii prezenţi la joc nici n-au acceptat-o pasînd vina pe... arbitraj, dar adevărul adevărat rămîne unul singur: fără atîţia titulari (Blid, Jurcă, Laurenţiu, B. Bucur) şi cu alţi cîţiva jucători incomplet refăcuţi, sibienii n-au mai fost echipa pe care o ştiam, jucînd modest şi pierzînd un meci pe care, cu garnitura completă l-ar fi cîştigiat lejer. Arbitrului Gh. Constantin din Rm. Vîlcea nu-i putem reproşa, eventual, decît decizia din prima repriză, cînd a lăsat avantaj la Văsii după faultul în careu comis asupra lui de portarul Papp. Corecte deciziile tuşierilor M. Constantinescu şi L. Cincu, ambii din Bucureşti. Cartonaşe galbene: Bruckenthal, Culcear şi Borza. Cartonaşe roşii: Predatu şi Culcear.

Regretabile, oricum, manifestările violente ale unui grup de aşa-zişi suporteri la finele partidei, care au dorit să se răfuiască (de ce oare?) cu conducerea clubului...

F.C. Inter: R. Chiriac — Cotora, Mihali, B. Bucur (min. 46, Boar), Stănescu — Zotincă, Laurenţiu (min. 28, Miuţă), Mărgărit, D. Munteanu — Văsii, Predatu.

F.C. Bihor: Papp — Ciocan, Bruckenthal, Mureşan, Baba — Weissenbacher (min. 89, Todea), Borza, Tămaş, Rădulescu — Culcear, Cigan (min. 88, Anania).

★

La tineret: **F.C. Inter — F.C. Bihor 5—1 (2—0).** Victorie clară, pe deplin meritată a elevilor lui Jan Gavrilă. Au înscris pentru sibieni Tolciu, Niculescu (2) şi Jijie (2).

Fotbal, divizia B

Gaz metan — Chimia Rîmnicu Vîlcea 1—0

(urmare din pag. I)

respingă cu pumnul, Solomon reia puternic dar portarul vîlcean parează. În min. 24 este rîndul lui Roşca să se remarce la şutul lui Carabageac. Cea mai mare ratare a partidei se consumă în min. 27 cînd Năstase şutează puţin pe lîngă poarta goală! Oaspeţii joacă la ofsaid dar, în **min. 42, Ţiglariu** ţîşneşte din spate, driblează portarul şi înscrie. În min. 44, Handrea îi pasează excelent balonul lui Pustai care înscrie, centralul validează golul, apoi revine şi-l anulează, inexplicabil pentru toată lumea.

După pauză dominarea gazdelor continuă dar vîlcenii se apără, uneori apelînd şi la intervenţii neregulamentare.

În min. 46, Ţiglariu şutează din apropierea porţii, Iliescu fiind obligat să respingă cu piciorul în corner. Tot el, în min. 60, va apăra lovitura liberă executată de Cenan. Pînă în final, mai notăm ratarea lui Handrea (min. 79). Oaspeţii au o zvîcnire în min. 85, prin Tudorache dar Roşca este la post.

Cortina cade peste divizia B pînă la primăvară, gazdele avînd satisfacţia unui +1 în clasamentul adevărului.

Confuz şi cu greşeli arbitrajul lui Ad. Cuzmanovici (Reşiţa). Cartonaşe galbene: Năstase, respectiv, Lazăr, Szabados, Iliescu.

Antrenorii F. Staudt şi C. Olteanu au aliniat formaţia: **Roşca — Handrea, Biro, Bungărdean, Solomon — Olegu (min. 88, Banches), Cenan, Savu — Năstase, Ţiglariu (min. 86, Ferenţ), Puştai.**

Şoimii I.P.A. Sibiu — Progresul Bucureşti 4-1 (2-0)

(urmare din pag. I)

Golul trei a pornit pe traiectoria Mihăilă — Tenghea — Armenan, centrare perfectă şi „Caşu" face 3—0. Era min. 47. Şoimii au o perioadă de relaxare, de superficialitate şi neatenţie, care a fost prompt sancţionată prin golul lui Ciubotărescu (min. 58). Golul al patrulea aparţine finului „Milu" care la centrarea dictată de „nănaş" a făcut o execuţie de maestru.

Pe terenul greu, înmuiat de zăpada căzută, jucătorii au făcut eforturi deosebite pentru a ne oferi un spectacol agreabil, şi au reuşit.

ŞOIMII I.P.A. Sibiu a jucat în următoarea formaţie: Szebin — Ştef (min. 45, Mihăilă), Lungu (min. 67, Bîrsan), Floare, Armenean — Ion Gheorghe, Banciu, Giugiumică, Tenghea — Munteanu, Caşoţan.

RUGBY, divizia A

În pragul gongului final

Joi, 6 decembrie, se va trage cortina la încheierea primului act al ediţiei de campionat 1990—1991. Echipa sibiană se deplasează la Timişoara, pentru a evolua în compania studenţilor localnici. Avînd în vedere lipsa de miză, pentru sibieni, din acest meci, se poate pronostica o victorie a gazdelor, care îşi asigură calificarea în turneul final şi în cazul unui egal. Firesc ar fi fost, deci, să trimitem la Timişoara, echipa de copii a lui Iancu Jianu, dar ghinion, aceştia au refuzat, preferînd să rămînă acasă, în aşteptarea lui Moş Niculae. Lăsînd glluma la o parte, sibienii vor trata cu seriozitate şi această partidă, intenţionînd să-şi dispute sportiv şansele. Dar ce folos, cu toate eforturile (şi este bine să se ştie că eforturile au fost deosebite) făcute de conducerea clubului, de conducerea mişcării sportive judeţene, de întreprinderile sibiene, care au sprijinit fără rezerve această echipă, tot „lumea bună" din Bucureşti este cea mare, după bunul plac, împarte feliile de tort, în virtutea unor reguli, dracu ştie de cine stabilite. O mostră de ultima oră, ne poate justifica spusele, şi mă refer acum la componenţa lotului, care, sub conducerea domnului Rădulescu, a plecat în Franţa la turneul organizat de clubul din Toulouse cu ocazia sărbătorii a 100 de ani de existenţă, 7 steliști, 5 constănţeni, 3 dinamovişti, cîte 2 timişoreni, griviţeni, băimăreni, un buzoian şi un rapidist, cărora li se vor alătura şi cei patru români care activează în Franţa. Deci, din cele patru echipe care în primăvară îşi vor disputa titlul de campioană, au fost selecţionaţi doar şapte jucători. O fi mult, o fi puţin, asta doar specialiştii o pot spune, cert este că din nou clubul militar şi-a luat partea leului şi bănuiesc că unul din motive ar fi faptul că fiecare jucător urmează să primească o primă de participare de 500 dolari (informaţia este din sursă neoficială). Pare firească, atunci, atitudinea lui „Răgălie", pardon Rădulescu, care consideră că decît să fie stimulaţi cei mai buni, mai bine băieţii domniei sale. Bineînţeles, de pe listă nu putea lipsi odrasla antrenorului lotului, Rădulescu junior, care nici măcar n-a evoluat în importanta partidă de la Sibiu (dacă doamne-fereşte se accidenta, nu rata oare voiajul?). Cu astfel de practici ne-am obişnuit. Întrebarea este, însă, pînă cînd le vom mai putea suporta? Iar, dacă mai adăugăm şi faptul că un memoriu depus de clubul nostru, la federaţie, în urmă cu o lună jumătate, n-a primit răspuns, că jucătorul Ştefan Roşu este suspendat pe termen nelimitat, fără ca pe adresa clubului nostru să fie trimisă vreo hîrtie oficială, prin care să se motiveze suspendarea putem trage concluzia că lucrurile nu merg deloc bine în acest sport.

Important rămîne faptul că, în ciuda tuturor greutăţilor, acolo unde oamenii au pus suflet, rezultatele s-au văzut, iar aceste rezultate se obţin acolo, la munca de jos, pe teren, şi aşa cum nici un vîrf de piramidă nu poate exista fără baza ei, nici federaţia nu va avea o viaţă uşoară, dacă nu-şi va arunca privirile asupra tuturor puilor din ogradă.

Revenind la meciul care se dispută joi la Timişoara, să urăm băieţilor noştri succes, şi exprimăm speranţa că vor avea o prestaţie onorabilă în disputa cu adversarii lor.

G. RADU

Clasamente, divizia C

SERIA a IX-a

1. Electromureş Tg. Mureş	15	11	2	2	44—10	24
2. Avîntul Reghin	15	11	2	2	40—10	24
3. Mureşul Topliţa	15	10	2	3	32—14	22
4. Progresul Odorhei	15	7	4	4	18—14	18
5. CARPAŢI MIRŞA	**15**	**8**	**1**	**6**	**27—21**	**17**
6. Rapid Miercurea Ciuc	15	7	0	8	27—26	14
7. Metalotehnica Tg. Mureş	15	6	2	7	23—23	14
8. Unirea Cristuru Secuiesc	15	6	2	7	27—33	14
9. Mureşul Luduş	15	6	2	7	17—27	14
10. Mecanica Bistriţa	15	6	1	8	21—29	13
11. Minerul Bălan	15	5	2	8	24—23	12
12. Cetatea Neamţ	15	5	2	8	17—23	12
13. Laminorul Beclean	15	5	2	8	20—30	12
14. Metalul Reghin	15	4	4	7	12—26	12
15. Progresul Năsăud	15	3	3	9	14—26	9
16. Viitorul Gheorgheni	15	4	0	11	14—39	8

SERIA a XI-a

1. C.F.R. Cluj	15	10	2	3	35—15	22
2. Metalul Aiud	15	9	3	3	24—13	21
3. Industria Sîrmei Cîmpia Turzii	15	8	2	5	28—13	18
4. C.U.G. Cluj	15	8	2	5	16—15	18
5. A.S. Paroşeni	15	6	4	5	19—16	16
6. Minerul Ştiinţa Vulcan	15	6	4	5	22—24	16
7. Mecanica Alba Iulia	15	6	3	6	16—23	15
8. C.F.R. Simeria	15	7	1	7	24—30	15
9. Unirea Dej	15	6	2	7	24—26	14
10. CARPAŢI AGNITA	**15**	**6**	**2**	**7**	**27—33**	**14**
11. Minerul Lupeni	15	7	0	8	30—20	14
12. C.S.U. MECANICA SIBIU	**15**	**5**	**3**	**7**	**18—22**	**13**
13. Retezatul Haţeg	15	5	3	7	15—19	13
14. Mureşul Deva	15	4	4	7	15—19	12
15. Soda Ocna Mureş	15	6	0	9	17—28	12
16. Electrometal Cluj	15	2	3	10	10—25	7

JUDO, divizia A

Independenţa A.S.A. Sibiu — 5 victorii în etapa a II-a

În trei localităţi (Iaşi, Arad şi Făgăraş) au avut loc întrecerile din cadrul etapei a II-a a divizei A de judo. Judoka de la Independenţa A.S.A. Sibiu şi Carpaţi Mîrşa au susţinut partidele la Făgăraş, alături de Rapid Bucureşti, T.C.I. Oradea, Petrochimistul Piteşti, Constructorul Miercurea Ciuc şi, fireşte, Nitramonia Făgăraş.

În această etapă, judoka de la **Independenţa A.S.A. Sibiu** au avut o comportare excelentă cucerind 5 victorii, între acestea se numără şi aceea asupra echipei locale Nitramonia cu 4—2. Iată şi celelalte rezultate obţinute de sibieni: 4—2 cu Rapid Bucureşti, 6—1 cu T.C.I. Oradea, 2—1 cu Carpaţi Mîrşa şi 7—0 prin neprezentarea echipei Petrochimistul Piteşti. Cealaltă reprezentantă din judeţul nostru, **Carpaţi Mîrşa**, a avut o comportare sub potenţialul ei valoric, cîştigînd doar un singur meci (7—0 cu Petrochimistul), în rest cedînd în celelalte partide: 1—3 cu Nitramonia, 2—3 cu Constructorul Miercurea Ciuc şi 0—7 cu Rapid Bucureşti. **(I. ILIE)**

A început sezonul de iarnă

PE SCURT

● **FOTBAL, Div. B, seria I:** Prahova — Ceahlăul 2—0; Olimpia R.S. — Callatis 2—1; Poli Iaşi — Poiana 3—0; Siretul — C.S.M. Suceava 1—0; Steaua Mizil — C.S.M. Borzeşti 2—0; Foresta — Fortus 1—0; Unirea Slobozia — Unirea Focşani 2—0; Oţelul Gl. — Gloria Gl. 2—1; Gloria Buzău — Arlpile 2—0. ● **Seria a II-a:** Şoimii I.P.A.S. — Progresul Buc. 4—1; C.F. Drobeta — Montana 6—1; Tractorul — C.S. Tîrgovişte 3—1; Gaz metan — Chimia 1—0; Flacăra — Electroputere 2—4; Autobuzul — I.C.I.M. 1—0; Mec. fină — F.C.M. Caracal 2—1; Gl. Pandurii — Met. Slatina 2—0; Min. Motru — Sp. 30 Dec. 2—1. ● **Seria a III-a:** C.I.L. Sighet — Armătura 1—1; Gl. Reşiţa — Strungul 4—1; Olimpia S.M. — C.F.R. Timiş. 2—1; Progr. Timiş. — Chimica 1—0; UTA. — C.S.M. Reşiţa 2—1; F.C. Maramureş — Aurul 6—3; Met. Bocşa — Met. Cugir 3—0; C.S.M. Vagonul — A.S.A. Tg. Mureş 1—0; Unirea A.I. — Vulturii 2—0.

SIBIU

În divizia A de fotbal: A CĂZUT CORTINA, ACTORII SE DEMACHIAZĂ

Tribuna Sporturilor

Anul I. nr. 40 10—16.XII 1990 4 pagini Preţul: 3 lei

SUPLIMENT SĂPTĂMÎNAL DE INFORMARE SPORTIVĂ AL COTIDIANULUI INDEPENDENT TRIBUNA

FOTBAL, DIVIZIA A

Fără sare şi piper

S-a încheiat şi turul diviziei A de fotbal. S-a încheiat fad, fără sare şi piper, aşa cum a fost întreaga lui desfăşurare. Pentru că, la fel ca în artă, şi în fotbal, dacă n-ai genii, sau măcar vedete, n-ai nimic. Publicul — un arbitru de cea mai bună calitate — a simţit starea reală a fotbalului şi a procedat firesc — a rămas acasă, sub zodia televizorului, acest partener, puţin pretenţios, de campanie.

S-a mai încheiat o etapă din fotbalul nostru, pe care în curînd o vom uita de parcă nici n-ar fi fost.

În acest ultim act a... nins cu cartonaşe roşii şi galbene încît mă gîndesc că unii le-au cerut intenţionat pentru a-şi prelungi hibernarea la... primăvară cînd terenurile vor fi desfundate şi umezeala, dătătoare de reumatism. • **F.C. Inter — F.C. Bihor 2—3 (1—1).** La acest meci nu-mi miroase bine ceva. Încă nu ştiu ce, dar voi afla. • **Sp. Studenţesc — Universitatea Craiova 2—2 (1—0).** Rezultatul nu mi se pare nefiresc (avînd în vedere valoarea echipelor). Nefirească mi se pare uşurinţa cu care au egalat gazdele după ce 85 de minute n-au arătat nimic. Au înscris: Ad. Popescu (min. 27) şi Ciurea (min. 67) pentru oaspeţi, respectiv Cristea (min. 85 şi 89). • **Jiul — Gloria Bistriţa 1—3 (0—1).** Aici nu mai ştiu ce să zic. Să aşteptăm returul pentru a vedea unde va produce Jiul „surpriza" luîndu-şi punctele înapoi. Au

(continuare în pag. a IV-a)

N. I. DOBRA

1. Universitatea Craiova	17	10	4	3	38-15	24 (+8)
2. Dinamo Bucureşti	17	9	6	2	28-11	24 (+6)
3. Steaua Bucureşti	17	9	5	3	36-15	23 (+7)
4. „Poli" Timişoara	17	10	3	4	28-16	23 (+5)
5. F.C. Farul	17	6	7	4	19-13	19 (+1)
6. F.C. INTER SIBIU	17	9	1	7	28-23	19 (+1)
7. Corvinul Hunedoara	17	8	2	7	22-28	18 (0)
8. Rapid Bucureşti	17	6	5	6	25-19	17 (—1)
9. F.C. Argeş	17	7	3	7	25-22	17 (—1)
10. Gloria Bistriţa	17	7	3	7	26-24	17 (+1)
11. F.C.M. Braşov	17	7	3	7	25-25	17 (+1)
12. Petrolul Ploieşti	17	7	3	7	21-26	17 (+1)
13. F.C. Bacău	17	6	3	8	16-18	15 (—3)
14. Sportul Studenţesc	17	4	6	7	21-30	14 (—2)
15. Progresul Brăila	17	5	3	9	15-27	13 (—3)
16. Jiul Petroşani	17	5	2	10	20-39	12 (—6)
17. F.C. Bihor	17	3	4	10	12-33	10 (—6)
18. „U" Cluj	17	1	5	11	14-35	7 (—9)

Pe ultima coloană — „clasamentul adevărului".

VOLEI, DIVIZIA A (f)

Surpriza etapei, la Sibiu

Venite după victoria cu 3—1 de la Braşov, asupra echipei G.I.G.C.L. Rapid, voleibalistele sibiene au abordat cu prea mare uşurinţă întîlnirea pe teren propriu cu Oltcit Craiova, echipă pe care o învingea în tur cu 3—1, chiar în fieful propriu. Se părea că partida va constitui o simplă formalitate, dat fiind faptul că primul set l-au cîştigat clar la 5. Deconectate prematur, au început setul 2 cu multe gafe, mai ales în linia a II-a şi, spre surprinderea generală, oaspetele renasc din proprie cenuşă, cîştigă setul cu 15—9. Abia acum spectatorii aveau să constate că victoria oaspetelor, cu 3—1 asupra Daciei Piteşti din etapa trecută, nu a fost un accident. Oaspetele (o echipă foarte muncitoare), au reuşit să producă surpriza etapei, prin victoria meritată cu 3—2, asupra gazdelor.

După 1—1 la seturi, în cel de al 3-lea, voleibalistele sibiene se „chinuie" şi reuşesc cu greu să-şi adjudece setul cu 15—11.

Dar, greşelile exasperante în apărare, cu un spaţiu mare descoperit, permit oaspetelor să egaleze la seturi 2—2.

În setul ultim sibiencele sînt conduse cu 5—1, egalează la 6, apoi preiau conducerea cu 11—7, 12—9, cad însă fizic, în timp ce oaspetele depun eforturi uriaşe, revin, egalează la 12 şi la 13, cîştigînd în final cu 15—13!!

Iată formaţia folosită de prof. Marius Gheorghiţă: Carmen Nicolae (**Teodora Pojoga**), Elena Negulescu, Otilia Păsărică, **Anca Prişcă**, Mihaela Şipoş (Maria Popoviciu), Liliana Bodi.

Au arbitrat: Constantin Steriade şi Claudiu Murgulescu, din Bucureşti. **Ilie IONESCU**

INOT

Claudiu Vecerdea campion naţional

La Arad s-a desfăşurat, în perioada 22—25 noiembrie a.c., în bazin de 50 de metri, Campionatul şcolilor sportive, ediţia 1990. La întreceri au participat şi elevi (fete şi băieţi) de la C.S.Ş. Sibiu, pregătiţi de profesorii Florian Mureşanu şi Anca Miclăuş, care au avut comportări meritorii.

Cel mai bun rezultat l-a obţinut Claudiu Vecerdea, care a ocupat locul I la 100 metri delfin, cucerind titlul de campion naţional. Acelaşi sportiv s-a clasat pe locul doi la 50 de metri liber.

Iată şi celelalte rezultate ale înotătorilor sibieni: Răzvan Gordiţă — două locuri trei la 100 m şi 200 m bras: Cleopatra Popescu — un loc trei la 100 m spate: ştafeta 4×50 m liber băieţi (12 ani) — un loc trei (echipa a fost formată din Ciprian Popa, Ciprian Albu, Răzvan Rusu şi Emil Popa).

O imagine pentru albumul iubitorilor rugbiului sibian (care sînt nu mulţi, dar... deştepţi)

Deschiderea anului sportiv universitar

Cu toate greutăţile inerente începerii anului universitar, catedra de educaţie fizică, împreună cu conducerea C.S.U., a reluat frumosul obicei de a marca „Deschiderea anului sportiv universitar" prin întreceri sportive.

Astfel, pe terenul de fotbal din Parcul Sub Arini (Inter II), s-a desfăşurat tradiţionalul meci de fotbal dintre selecţionata cadre didactice şi selecţionata studenţilor din ultimul an al Facultăţii de Mecanică (scor 4—2). În sala de sport a avut loc un meci de baschet masculin între selecţionatele anilor III şi I ai Facultăţii de Mecanică. Scor (76—35). Este prevăzută şi o întîlnire de volei feminin, între studentele de la Facultatea de Textile şi cele de la Facultatea de Medicină. Totodată a început campionatul de baschet intergrupe, apoi inter-facultăţi (fete şi băieţi). În luna decembrie se vor desfăşura întrecerile la tenis de masă şi schi pe facultăţi, respectiv centre universitare, cîştigătorii urmînd să participe la Finalele Campionatelor universitare. Cele de mai sus au fost relatate de către lector universitar Dionisie Turcu, şeful catedrei de educaţie fizică.

SĂPTĂMÎNA TV

în pagina a IV-a

Universitatea Timişoara — C. S. M. Sibiu 31-17 (9-3)

Joi s-au desfăşurat meciurile ultimei etape a turului campionatului naţional de rugby, fază destinată stabilirii grupelor valorice, în cadrul cărora fiecare echipă va lupta, la primăvară, pentru un loc cît mai bun în clasamentul final. Sibienii, virtual calificaţi în grupa de elită înaintea meciului de la Timişoara, le-au opus rezistenţă adversarilor lor din această partidă doar în prima repriză (9—3). După pauză, timişorenii, dînd inexplicabil o tentă dură jocului, s-au impus, cîştigînd în final la 14 puncte diferenţă.

Am ajuns astfel, la o aşa-numită oră a concluziilor, cînd putem spune că echipa sibiană merită felicitări pentru performanţa reuşită, cea de a participa, în noua fază a campionatului, la lupta pentru un loc pe podium. Deşi dificil, un astfel de obiectiv este perfect posibil, obţinerea unei medalii, în finalul acestei ediţii de campionat, constituind pentru sibieni cea mai bună performanţă realizată în cei 22 de ani de existenţă neîntreruptă pe prima scenă. Acest ţel merită orice sacrificiu, nu numai pentru satisfacţia pe care ar aduce-o rezultatul în sine, ci şi pentru mulţumirea tuturor acelora care, în decursul anilor, au pus umărul la dezvoltarea acestei discipline în oraşul nostru. Iar dacă printre noi nu se mai află Bebe Boboc, cel de numele căruia va fi legat întotdeauna destinul rugby-ului sibian, sau Ionaş Ivanciuc, pînă mai ieri coleg cu realizatorii acestei performanţe, promitem ca atunci cînd privirea ne va fi înceţoşată de lacrimile bucuriei, să vărsăm o lacrimă şi în amintirea lor. **(G. R.).**

Am fost component al lotului naţional

interviu cu ŞTEFAN ROŞU

— *Ştefane, luna trecută ai împlinit 26 de ani, la ce vîrstă şi unde ai început să joci rugby?*

— Am cochetat şi eu, ca orice copil, cu fotbalul, în oraşul în care m-am născut — Cîmpia Turzii — şi fiindcă promiteam, am luat drumul Clujului, dar acolo, m-am lăsat sedus de vorbele antrenorului Titi Deleanu şi iată-mă rugbist. Am început să joc rugby în 1980, iar în 1983 încă junior, am fost promovat la Universitatea. În 1986 am venit la Sibiu unde am reuşit să mă realizeze ca sportiv. Dovadă, un an mai tîrziu am fost selecţionat în lotul de tineret.

— *Deci, după un stadiu de şi de tineret, ai reuşit marele pas, promovarea în lotul A vreo trei ani prin loturile B*

— Aşa este, dar m-a u mărit şi ghinionul. În 1989 cînd după spusele multora, m-am aflat în cea mai bun formă, un accident stupid în ultimele 5 minute ale jocului de la Constanţa, din campionat m-a trimis pe banca de rezerve, după ce o bună bucată de vreme fusesem indisponibil. Şi astfel abia în toamna lui 1990 am participat la turneul de calificare, pentru Cupa Mondială, care a avut loc în Italia „evoluînd" doar pe banca de rezerve.

— *Înţeleg, că ţi-ai atins parţial visul pe care-l are orice sportiv, cel de a fi selecţionat în prima reprezentativă.*

— Aşa s-ar părea, dar acest vis suportă suficiente discuţii.

(continuare în pag. a IV-a)

G. RADU

Viitorii interiști cresc și la „Șoimii"

Echipa de juniori Șoimii I.P.A. Sibiu a încheiat prima parte a Campionatului național de juniori I pe poziți a II-a, și pentru returul, prevăzut să înceapă în luna martie, încearcă să abordeze disputa pentru turneul final. Recent, într-o discuție, pe această temă, cu antrenorul echipei Viorel Rîșniță, am aflat cîteva noutăți demne de interes.

— Am început campionatul fiind repartizați într-o serie incomodă în care avem ca parteneri echipe bune și foarte bune, dar am avut de suportat și deplasări foarte grele și lungi (Turnu Severin, Slatina, Caracal, Turnu Măgurele, Craiova).

— Cum s-a prezentat echipa pe care o antrenați?

— În general bine. Am repurtat 11 victorii, am pierdut 3 și am făcut un egal. Dintre echipele cele mai puternice, ca valoare tehnică, remarc pe Universitatea și pe C.S.Ș. din Craiova, Chimia Rm. Vîlcea, C.S.Ș. Șoimii Sibiu, F.C.M. Caracal și Drobeta Tr. Severin, echipe care se bat cu noi pentru ocuparea celor două locuri din serie, care dau dreptul de participare în turneul final.

— Am citit în „Gazeta sporturilor" despre doi tineri care activează în loturile naționale de juniori. Sînt elevii dumneavoastră?

— De fapt este vorba de 3 juniori sibieni, vă rog să-i notați: **Claudiu Ștefan**, component al lotului național U.E.F.A. '91, **Florin Berța**, lotul U.E.F.A. '92 și, mai recent. **Edmond Trifu**, lotul U.E.F.A. '94.

Am deosebita satisfacție că mi s-au îndeplinit cele două visuri adică, promovarea juniorilor mei în loturile naționale, și acela de a da echipei de seniori Șoimii I.P.A. pe Cornel Floare, Paul Berța și Claudiu Ștefan, jucători care la finele campionatului au devenit titulari de drept, datorită și antrenorului Marin Radu, care a avut încredere pentru a-i promova, fiind introduși în formație chiar în meciul cu Electroputere Craiova.

— Cei trei cum se comportă la loturile în care sînt incluși?

— Am marea satisfacție că elevii mei, cu care lucrez de la frageda vîrstă, au ajuns sa reprezinte naționala României în Campionatul European prin: C. Ștefan la ediția 1988—1989, contra Danemarcei, F. Berța, actualmente component de bază în lotul U.E.F.A. '92, care au ca adversari pe Cipru, Bulgaria și Ungaria, iar cel mai tînăr internațional E. Trifu, transferat la noua echipă Luceafărul, totuși sper că acești copii vor juca în viitorul apropiat în formația F.C. Inter Sibiu, ar fi o excelentă soluție.

— Ce vă propuneți pentru pauza dintre tur și retur?

— Vacanța elevilor mei va fi pînă pe 5 ianuarie după care urmează controlul medical, pregătirea fizică pentru adaptarea la efort, apoi un cantonament la Păltiniș. Pe această cale aș vrea să amintesc sprijinul material și moral acordat de conducerea întreprinderii și a asociației sportive.

Interviu realizat de
Ilie IONESCU

În fotografia realizată de Vasile Cîrdei, de la stînga spre dreapta: Florin Berța, Cornel Floare, Claudiu Ștefan, Paul Berța, antrenorul Viorel Rișniță, Florin Iancu, Mircea Mureșan, Daniel Sebu; rîndul de jos: Ilie Birlogeanu, Adrian Zereș, Mircea Bîrsan, Marius Mircea, Daniel Mașca, Sebastian Filote, Mircea Bratu, Daniel Cîrdei. Lipsește din foto: Edmund Trifu.

Clasamente campionat județean de fotbal

SERIA I — SENIORI

1. „U" Sibiu	11	8	1	2	34-10	17
2. Bumbacul C.	11	7	3	1	27- 6	17
3. Firul Roșu Tălmaciu	11	7	2	2	26-13	16
4. Construcții	11	7	2	2	18- 9	16
5. Textila Cisnădie	11	4	5	2	23-15	13
6. Unirea Ocna Sibiului	11	5	2	4	21-11	12
7. Electrica	11	4	3	4	17-21	11
8. C.F.R.-I.U.P.S.	11	4	2	5	26-27	10
9. Sticla Avrig	11	3	1	7	19-28	7
10. Cibinul Cristian	11	2	1	8	14-15	5
11. Tractorul	11	1	2	8	11-24	4
12. Progresul Orlat	11	0	4	7	7-33	4

JUNIORI

1. „U" Sibiu	11	10	0	1	63-16	20
2. Textila Cisnădie	11	9	1	1	52- 4	19
3. C.F.R.-I.U.P.S.	11	7	2	2	54-27	16
4. Firul Roșu Tălmaciu	11	7	1	3	36-11	15
5. Sticla Avrig	11	5	2	4	25-46	12
6. Unirea Ocna Sibiului	11	4	3	4	22-13	11
7. Tractorul	11	4	2	5	26-23	10
8. Progresul Orlat	11	4	1	6	18-21	9
9. Cibinul	11	3	1	7	13-23	7
10. Bumbacul C.	11	3	0	8	16-46	6
11. Electrica	11	2	1	8	13-15	5
12. Construcții	11	1	0	10	9-82	2

SERIA A II-A — SENIORI

1. Vitrometan	11	8	2	1	35- 9	18
2. Automecanica	11	8	2	1	25- 6	18
3. Carbomet C.M.	11	6	3	2	23- 9	15
4. Sparta	11	5	4	2	17- 9	14
5. Relee	11	6	2	3	13- 7	14
5. Record	11	4	4	3	22-15	12
7. I.T.A.-Geamuri	11	5	2	4	20-15	12
8. Textila M.	11	3	3	5	13-17	9
9. Mecanica	11	3	2	6	14-26	8
9. Spicul Șeica Mare	11	2	2	7	9-25	6
11. Progresul Dumbrăveni	11	1	2	8	11-37	4
12. Visa Agîrbiciu	11	-	0	10	7-34	2

JUNIORI

1. Record	11	10	1	0	58- 9	21
2. Automecanica	11	7	2	2	30-14	16
3. Carbomet	11	6	3	2	39-20	15
4. Relee	11	6	3	2	21-14	15
5. I.T.A.-Geamuri	11	5	4	2	22-15	14
6. Textila M.	11	5	1	5	28-21	11
7. Sparta	11	4	2	5	23-28	10
8. Visa Agîrbiciu	11	5	0	6	16-29	10
9. Vitrometan	11	2	3	6	17-25	7
10. Progresul Dumbrăveni	11	2	2	7	13-30	6
11. Spicul Șeica Mare	11	2	2	7	14-41	6
12. Mecanica	11	0	1	10	9-44	1

„Terezian" - unul dintre cartierele de glorie ale fotbalului sibian

Profitînd de pauza competițională dintre tur și retur vă propunem spre lectură cîteva file din fotbalul sibian, adică cu acei fotbaliști născuți, crescuți și apoi plecați din cartierul „Terezian", asemănător cu „Oborul" și „Militari" din București sau „Mehala" din Timișoara.

În acest cartier de dincolo de Cibin (unde acum 40—50 de ani casele erau îngrămădite pentru a lăsa, „partea leului", maidanului, vecin, iar astăzi înmănunchează simetric blocurile cu pitorescul parcurilor) au văzut lumina zilei mulți fotbaliști care au fost iubiți și apreciați de miile de iubitori ai sportului cu balonul rotund.

„ȘOIMII".

La începutul deceniului al treilea al secolului nostru se puneau bazele primului club sportiv din Sibiu „Șoimii". Ideea numelui acestui club a venit cu ocazia unei vînători pentru că la „Șoimii" se practica și vînătoarea. Inspirat de șoimul ce zboară iute ca vîntul puternic și liber în înaltul cerului, sportul de bază era însă fotbalul. Biografia echipei de fotbal „Șoimii" începe cu „Terezian" sau mai bine zis cu maidanul din acest cartier care a constituit o principală sursă de fotbaliști sibieni.

Copiii acestui cartier, copii săraci, formau echipe de străzi cu nume improvizate ca: Țînța, Gara mică, Macedon, sau după numele unor echipe mari ca Ripensia, Venus și altele, ca apoi să se întreacă pe maidanul din Terezian în „competiții perpetue" care durau de dimineața pînă seara. Mingea? Confecționată cu adevărată măiestrie din cîrpe și din gumă sau (o, dulce raritate!), îmbrăcată cu piele.

La disputele micilor fotbaliști asista adeseori unul din jucătorii echipei „Șoimii", care locuia în același cartier. Acesta se numea Ionel Căliman. Seara, chema la el pe acei ce i se părea că posedă calități fotbalistice și îi invita pentru a doua zi la club. Astfel îndeplinea Ionel Căliman funcția de... selecționer! Ochiul său experimentat a descoperit în rîndurile acestor copii pe fotbaliștii ce mai tîrziu aveau să ducă faima orașului și a țării ca: Ilie Oană, Remus Ghiurițan, Alexandru Apolzan, Ion Drăgan, Ilie Gîrleanu, Sandu Moldovan, Nicolae Roman, Miron Dragoman, Gheza Fulop, Ioan Alexe, Ilie Greavu, Gheorghe Văcaru și mulți alții.

Deși în cadrul clubului „Șoimii" mai ființau, pe lîngă echipa de seniori, încă două echipe: una de rezervă iar alta de juniori, antrenor nu exista, Cornel Chivaru, administratorul Societății sportive „Șoimii", îndeplinea pe atunci, pe lîngă funcția sa și pe aceea de conducător, antrenor, organizator, casier, într-un cuvînt, om bun la toate. (Acesta a fost în 1932 și secretar general al „Ligii de centru" care cuprindea orașele Mediaș, Sighișoara și Sibiu). Despre activitatea acestui mare om de fotbal, numit Cornel Chivaru, pe care puțini și-l mai amintesc, consemnăm din filele bloc-notesului de cronicar sportiv cu 23 ani în urmă:

— „Cam prin 1929—1930, „Șoimii" era prima echipă din orașul nostru, ocupînd locul 1 pe districtul Sibiu. Din formația ei făceau parte I. Lindner, Gh. Apolzan (unchiul lui Alexandru Apolzan). L. Nemeș, I. Chidu, E. Borja, frații Astăluș, Pamfil Tatu, A. Băicoianu, I. Sîrbu, A. Buian și alții.

Primul nostru teren de joc a fost „Turnschule", iar mai tîrziu pe actualul „Municipal" — fost C.S.M. care datorită prof. de gimnastică C.M. Ionescu, de la Liceul Gheorghe Lazăr, fusese amenajat de elevii școlilor secundare din orașul nostru. Nu pot omite dragostea de sport și de club a jucătorilor noștri. Îmi amintesc că pe atunci ei își cumpărau singuri echipamentul sportiv, ba mai mult, între conducerea echipei și jucători se încheia un contract prin care aceștia din urmă erau obligați să respecte anumite condiții ca de exemplu sancționarea bănească în caz de neprezentare la antrenament, pentru întîrzieri, indisciplină în teren, etc. — afirma pe atunci Cornel Chivaru. Tot el îmi mai spunea: „Amintind de lipsurile materiale ale jucătorilor din acea vreme, nu pot uita faptul că Pamfil Tatu, fiind în ultimul an de studii și neavînd posibilitatea de a se întreține, a fost ajutat de colegii de echipă cu masă și cazare".

Regretatul Pompiliu Mureșan, fost jucător și conducător al echipei „Șoimii" între 1924—1928., îmi reamintea și el o întîmplare care se înscrie în aceeași sferă: „Înaintea unui meci important în Liga de centru, am spus băieților: — Dacă bateți astăzi cu 1—0, mă oblig să vă dau o masă din încasări. Echipa a jucat bine, ca de obicei în acea vreme, și a cîștigat partida cu 1—0. Eu trebuia să-mi țin promisiunea. Mă pomenesc însă cu președintele clubului care mă întreabă de banii încasați. I-am amintit de promisiunea făcută jucătorilor, dar după multe discuții aprinse am fost nevoit să renunț, pentru că președintele nu vroia să piardă nici un ban! Jucătorii însă au continuat să apere culorile clubului, cu prețul oricăror sacrificii, pentru că iubeau fotbalul".

ALTE GENERAȚII

Anii au trecut și iată că au venit la rînd alte generații de fotbaliști. În echipele „Șoimii" și-au făcut apariția printre alții: I. Drăgan, Ilie Oană, frații Romi și Remi Bucșa, D. Dumitru, N. Vlad, C. Moldovan, I. Nanu, M. Tonci și F. Koch, ultimii doi formau „aripa blondă", în prima echipă — și Alexandru Apolzan, S. Moldovan. M. Dragoman, N. Roman, în echipa de juniori. Dintre performanțele echipei „Șoimii" (care a activat și în prima divizie a țării), amintim doar finala pentru desemnarea campioanei naționale, unde întîlnind pe Colțea Brașov a fost învinsă la mare luptă cu 2—1. Iar pentru ceea ce a însemnat pepiniera Terezianului, amintim performanța juniorilor sibieni, constituiți pe scheletul echipei „Șoimii" (jucau pe atunci Ghiurițan, O. Muscă, A. Suciu și alții), care au cîștigat în anul 1939, „Cupa Unirea", oferită de federație.

TRADIȚIA CONTINUĂ.

După o lungă perioadă de activitate în divizia B, în anul 1987, Sibiul a revenit în primul eșalon fotbalistic al țării. În perioada de pînă atunci, din orașul Sibiu au plecat la alte cluburi din țară fotbaliști valoroși, fapt ce denotă că aici, la Sibiu, fotbaliștii nu făceau „casă bună" cu echipa. Totuși, firul tradiției, deși subțiat, nu s-a rupt. Din cartierul Terezian s-au ridicat pe parcurs alte generații de fotbaliști sub conducerea regretatului prof. Traian Todoran, au prins tainele fotbalului copiii cartierului Terezian care cuprindeau străzile: Țiglarilor, Cîmpului, Lacul Binder și Gara mică, descoperind pe: Gheorghe Țurlea, Martin Schwartz, Ioan Nistor, Vasile Șoaită, Viorel Hințea, Roman Dop, Daniel Irimescu, Gheorghe Ioniță, frații Doru și Dan Munteanu, Mihai Nițescu și alții.

Despre ce a urmat se cunoaște de acum. Avem echipă în divizia A, avem echipă în divizia B, mai avem o echipă în divizia C, aceasta constituie, deoarece urmarea firească la tot ce a plecat cu ani în urmă din cartierul Terezian.

Ilie IONESCU

EU SÎNT PELE

13. GHINION MARE. În ultimul joc de antrenament cu echipa „Corinthias" din Sao Paolo m-am ciocnit de un adversar și m-am lovit puternic la genunchi. Te pomenești că n-o să mă mai ia în Suedia! În cele din urmă, temerile mele s-au spulberat.

Și iată că a venit și ziua mult așteptată. Abia cînd m-am urcat în avionul care pornea spre Suedia mi-am dat seama că voi participa la campionatul mondial.

Nu mă mai simțeam străin în mijlocul fotbaliștilor noștri. Mazola, Pepe, Garrincha, Didi, Zagalo, Zito, Mauro și toți ceilalți creau o atmosferă de relaxare sufletească, glumeau și ascultau cu răbdare glumele colegilor lor. Spiritul prieteniei care se născuse în timpul pregătirii selecționatei Braziliei a fost adus cu noi în valize. De aceea, mă simțeam foarte bine.

Am făcut un popas în Italia. Aici urma să susținem două jocuri pentru definitivarea lotului.

În primul joc am avut drept adversar pe Internazionale. Eu știam că n-am să figurez în formație, deoarece genunchiul continua să fie umflat. Echipa noastră a cîștigat, lăsînd o bună impresie.

Acum a început să se vorbească despre Brazilia ca despre una din favoritele apropiatului turneu. În al doilea joc am avut ca adversar pe Fiorentina și am cîștigat din nou. Nici de astă dată n-am jucat. Cred că vă dați seama cum mă simțeam pe banca rezervelor.

În Suedia, la primele antrenamente ale echipei, am simțit din nou o durere ascuțită la genunchi. Ce-o să mai fie?

— Va decide doctorul dacă vei mai rămîne sau dacă te vei întoarce acasă — a spus Machado.

Doctorul mi-a examinat genunchiul și a spus pe un ton plin de încredere: „Dacă băiatul este bărbat, atunci în cîteva zile va putea juca".

— Sînt bărbat — a fost răspunsul meu. Toți cei prezenți au rîs.

Din ziua aceea am fost supus unui control foarte sever. Mario Americo fierbea mereu apă și punea compresă după compresă pe genunchiul meu. Pepe și Didi, care se accidentaseră și ei în Italia, erau supuși aceluiași tratament.

Artur Jorge: „Trebuie să știi să pierzi"

— De la calificarea Portugaliei în turneul final al C.M. din 1986, echipa dv. reprezentativă n-a mai arătat nimic...

— Într-adevăr, cu toate încercările de a ieși la suprafață, naționala noastră n-a reușit nimic. Dar în Portugalia totul este foarte complicat.

— Adică?

— Sîntem prea legați de tradiție, de niște obișnuințe vechi și perimate.

— Și, care-ar fi soluția?

— Sînt antrenorul reprezentativei de nici un an, dar mi-am dat seama de toate deficiențele, de toate tarele echipei. Bineînțeles că mi-am făcut un plan minuțios pentru reconstrucția ei.

— Puteți fi ceva mai explicit?

— Cînd v-am spus că-n Portugalia lucrurile sînt ceva mai complicate mă gîndeam că la noi există încă rivalități regionale, probleme de organizare, discordanță de vederi între cluburi și federație... Pînă nu va exista o unitate, pînă nu vom pune toți, umărul, nu vom reuși să redresăm fotbalul portughez. Dar pentru a-i lămuri pe toți și pe fiecare în parte îți trebuie răbdare și timp și încrederea celor care te-au pus pe un anumit post. La această oră străbatem un deșert. Se întîmplă la noi ce-a fost în fotbalul francez acum trei ani: o generație a îmbătrînit și s-a retras, iar următoarea nu-i încă gata. Există deci un decalaj pe care trebuie să-l umplem cu ceva. În fine, eu cred că plătim greșelile trecutului.

— Adică...

— Pînă acum, la noi, tuturor jucătorilor brazilieni li se dădea naționalitate protugheză imediat ce soseau. Aceștia luau locul jucătorilor noștri care făceau tușa sau jucau în eșaloanele inferioare. Așa se face că tot mai puțini jucători portughezi de mare valoare s-au afirmat în ultima vreme.

— S-a schimbat cumva situația în prezent?

— Bineînțeles. S-a hotărît ca un club să n-aibă dreptul la mai mult de patru străini pe foaia de joc. În plus, nu se va mai acorda cu atîta ușurință dubla cetățenie.

— Care vă sînt obiectivele?

— De perspectivă. Dorim să ne calificăm pentru turneul final al C.M. din S.U.A., 1994. Speranțe avem: echipa noastră de juniori este campioană mondială. Un nucleu valoros avem, dac-ar fi să-i numim pe Futre, Rui Barros și Rui Aguas. Așa că eu cred că vom putea scoate capul deasupra apei. Bineînțeles că speranțele mele se leagă 80 la sută de jucătorii furnizați de cele trei mari cluburi: Benfica, Porto și Sporting.

— Înțeleg că pentru C.E. din 1992 nu aveți ambiții...

— N-am apărători. Dacă mijlocul și atacul au o oarecare valoare, apărarea este slabă. Or, în aceste condiții nu poți obține rezultate spectaculoase. Dar, înainte de a învăța să cîștigi, trebuie să știi să pierzi. O echipă nu poate fi construită în cîteva luni. Ca să faci o casă solidă, îți trebuie o fundație sănătoasă.

— Sînteți antrenor la Porto și la echipa națională. Vă descurcați cu aceste două responsabilități?

— Încerc. Federația mi-a acceptat condițiile: stabilirea calendarului intern în funcție de programul reprezentativei, 10 zile de pregătire centralizată înaintea fiecărui meci internațional; cît mai multe întîlniri amicale. Dar este greu. N-am mai fost la un film, n-am mai citit o carte. Fotbal, fotbal și iarăși fotbal. Dar, la sfîrșitul anului mă voi decide: ori la F. C. Porto, ori la națională. În românește de

N. I. DOBRA

GLORIE ȘI DECĂDERE

3. Benjamin Massing — din același lot al camerunezilor la C.M. — n-a rupt gura tîrgului în Italia, dar el vine cu alte idei care pot fi luate în seamă: „Eu cred — declară B.M. — că, aceia care au în mîini destinele fotbalului, preferă între un jucător negru și unul alb pe cel alb. Poate pentru că îl consideră mai puternic, mai rezistent"?

Massing era angajat la clubul de liga a II-a „Creteil". După C.M. a vrut să-l ia „Paris Saint — Germaine", dar „stăpînii" săi au pretins o sumă pe care echipa pariziană — chiar de liga I fiind — n-a putut-o plăti. „La 28 de ani, jucînd la P.S.G. eram consacrat — se lamentează Massing. Dar tranzacția nu s-a realizat, iar șansa pe care mi-a oferit-o viața, am pierdut-o. Pe ei nu-i interesează niciodată aspectul omenesc al problemei".

...După „mondialele" din Italia, Emmanuel Maboang, un tînăr atacant al echipei „Canon" din Yaounde, s-a întors acasă cu speranța că i se va deschide o carieră și frumoasă și bănoasă. Propuneri existau din partea mai multor cluburi străine! Nèrnberg, Hanovra 96, Uerdingen, Berlin și Chemnitz. Clubul său — Canon — stăpînul său: a optat pentru oferta venită de la Chemnitz: 25 milioane franci camerunezi pentru club, 4 milioane pentru jucător, locuință și mașină, la semnarea contractului. Toate bune și frumoase, numai că intermediarul, cel care făcuse tranzacția, pretindea o sumă atît de mare (comision), încît clubul „Canon" a renunțat la afacere și Maboang a rămas fără... visul lui de afirmare în Germania. S-a orientat atunci — tot prin manager, firește, pentru că el nu știe decît un pic de franceză și... cum să dea goluri — spre oferta, tentantă și ea, a clubului de liga a II-a Hanovra 96 dar... „Clubul german s-a arătat gata să dea banii în trei rate, dar managerul meu n-a acceptat această condiție. Așa că, de la întoarcerea mea din Italia, n-am făcut decît să umblu de la un club la altul, fără rezultat pentru că, avînd deja un contract cu clubul „Canon" din țara mea, nu pot face ce vreau".

Și, uite-așa, gloria cucerită de reprezentativa Camerunului, în loc să-l ajute, mai mult l-a încurcat.

(va urma)

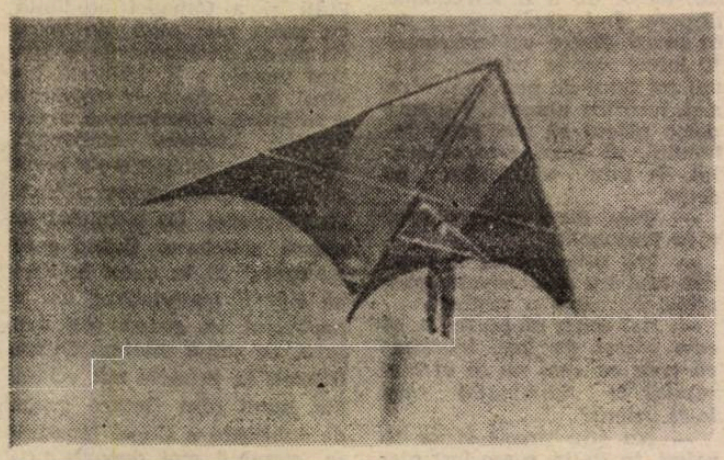

Tentația înălțimilor și-a necunoscutului

De toate pentru toți

● **Pentru eliberarea lui Manzon.** Președintele lui World Boxing Council (W.B.C.), mexicanul Jose Sulaiman, a declarat că mai mulți mari boxeri, se vor adresa președintelui Republicii Argentina, Carlos Menem, pentru a obține eliberarea din închisoare a fostului campion mondial Carlos Monzon, condamnat la 11 ani pentru că și-a ucis soția. Suleiman — care organizează această acțiune — a obținut deja semnături de la Roberto Duran, Jose Chevas, Ray „Sugar" Leonard, Muhammad Ali, Jose Napoles și Jean-Claude Boutier. La un moment dat Carlos Manzon era un fel de erou național în Argentina. Să mai zică unul și altul că pumnii în cap nu te prostesc.

● **„Cehamericanul".** Tenismenul Ivan Lendl are 30 de ani și se pare că acum, pentru prima oară din 1984 încoace, nu va mai fi nr. 1 în clasamentul A.T.P., cei doi concurenți ai săi fiind Edberg și Sampras. Lumea îi spune „cehamericanul" (pentru că nu mai este cetățean ceh, dar nici cetățenia americană n-a obținut-o încă), sau „monstru de sînge rece". A cîștigat milioane din tenis dar spune că atunci cînd a început să joace a făcut-o din plăcere și abia apoi au început să curgă și dolarii. „Iubesc încă acest joc, îmi place să mă antrenez, îmi place sa concurez. M-am săturat însă de călătorii. Deci, scorul ar fi 3—1. Oricum, sînt fericit cînd joc".

O revenire spectaculoasă

După 26 de luni de întrerupere a activității competiționale iată că marele campion de natație, germanul Michael Gross — supranumit „Albatrosul" — revine în bazin și... nu numai atît: dorește să participe la Campionatele Mondiale care vor avea loc la Perth, în Australia, în ianuarie 1991. Dar să-i dăm cuvîntul: „Acești doi ani i-am petrecut încheindu-mi studiile de jurnalistică. Am 27 de ani și nu mai am aceleași obiective ca la 21. Nu mă mai interesează titlurile pentru că am cîștigat tot ce se putea cîștiga. Vreau să-mi demonstrez mie însumi că încă mai pot înota repede, poate cel mai repede și, apoi, să mă retrag liniștit. Vreau să-mi aflu propriile mele limite. După C.M. mă voi retrage. Ce voi face în continuare? Poate jurnalistică, poate voi deveni antrenor. Mă voi hotărî după ianuarie 1991". Încă un mare campion se gîndește la odihnă.

Il procuratore

Pînă pe la începutul anilor '80, transferurile care agită în fiecare an fotbalul italian se încheiau în cîteva zile, în saloanele confortabile ale hotelurilor de lux. Președinți și directori sportivi cumpărau, vindeau ori schimbau jucători care se plîngeau cu faptul că nici măcar nu li se cerea părerea. După Mundialul spaniol din 1982 totul s-a schimbat o dată cu venirea starurilor din străinătate prin deschiderea frontierelor fotbalului peninsular. Conducătorii au început să trateze cu diverși intermediari italieni sau străini. Astăzi, fie că-i vorba de o vedetă ca Roberto Baggio care s-a transferat pe bani mulți de la Fiorentina la Juventus, fie că-i vorba de un sud-american oarecare, adus să sprijine o nou promovată, fiecare transfer (sau aproape) se face printr-un intermediar, numit în italiană „Il procuratore" ceea ce ar însemna un fel de manager. Iar noua profesiune se bucură de mare căutare pentru că — se pare — aduce profituri grase și, mai ales, nemuncite. Avocați renumiți se grăbesc să se înscrie pe listele federației italiene de fotbal ca „procuratori" condiție fără de care nu-și pot exercita... meseria de intermediari. Și sînt 500 se solicitări la un număr de doar 700 de fotbaliști profesioniști cîți activează în Italia.

Bineînțeles, federația — pentru a avea cît de cît un control — a cerut acestor manageri un examen obligatoriu, le-a fixat un număr de maximum 20 de jucători aflați în „portofoliu" și le-a limitat beneficiile la 10—15% din cîștigurile obținute de fotbaliști. Ceea ce nu-i deloc puțin, pentru că la transferul în valoare de 125 milioane franci al lui Baggio 10% înseamnă 12,5 milioane franci, adică 4 milioane mărci intrate în buzunarele „procuratorului" care n-a făcut decît să mute un pion de pe un pătrat pe altul. Bineînțeles că marii mafioți n-au întîrziat să apară. Între ei, Antonio Caliendo a devenit un personaj important în Calcio, gîrind între alții pe Baggio, Schillaci, Caniggia și alți șase nemți și argentinieni participanți la turneul final al C.M. El se ocupă de tot: stabilirea contractului cu clubul, asigurări, gestiunea veniturilor, negocierea contractelor publicitare, chiar și de garderoba „clientului" său. Dar cine-i acest Caliendo?

Fără studii prea clare, a exercitat tot felul de mici meserii pînă cînd, prin 1973 se ocupa cu comercializarea de agende școlare. Pentru a-și spori vînzarea a intrat în legătură cu Giancarlo Antognoni, pe atunci liderul Fiorentinei și titular în reprezentativa Italiei, căruia în schimbul unei sume i-a cerut permisiunea de a-i imprima chipul pe agendele lui. S-au împrietenit și Antognoni a devenit primul fotbalist italian sub contract cu un manager. Astăzi Caliendo are 46 de ani și învîrte o cifră de afaceri anuală de 50 milioane mărci grație celor trei societăți al căror patron este (nu degeaba-i supranumit „guru" sau „rechinul"). Prima societate se ocupă de soarta a 80 de jucători din mai multe țări; a doua se ocupă de contractele lor publicitare; în fine, a treia se ocupă doar de reclama lui Roberto Baggio.

În prezent Caliendo are în vedere dezvoltarea afacerilor sale în S.U.A. unde se mută centrul mondial al fotbalului pînă în 1994, la turneul final. După opinia lui piața fotbalului european va cunoaște o „depresiune" prin sosirea masivă de fotbaliști africani, cumpărați la un preț mic.

„De Schillaci nu mai vorbea nimeni considerîndu-l prea bătrîn. L-am adus din liga a doua și a ajuns golgeterul C.M. Baggio nu mai prezenta încredere datorită operației suferite la un genunchi și am făcut cu el „transferul secolului". Astăzi mă prind să fac un nou pariu. Am un jucător de 21 de ani — Walter Visentin pe care n-au dat doi bani cinci medici din cauza unui accident la mușchii aductori. Au făcut din el un infirm și a ajuns vînzător de pizza pentru a-și cîștiga existența. În acest an va juca la Vicenza în Campionatul Onoare. Dar sînt sigur că anul viitor voi lansa în lumea fotbalului un nou Antognoni...".

Președinții de cluburi vor fi fără îndoială bucuroși să li se vîndă o nouă „stea". Dar ce te faci dacă-i doar un balon de săpun, o cacealma a acestui „păpușar" pe nume Antonio Caliendo.

Traducere și adaptare de

N. I. DOBRA

LA ÎNCHEIEREA TURULUI DIVIZIEI A

Baschetul feminin medieșean, din nou la răscruce

S-a încheiat prima parte a diviziei A de baschet feminin, întrecere la care participă și echipa C.S.Ș. Gaz metan Mediaș, aflată la această oră pe locul 9 cu

11 3 8 775-967 14 p.

Este bun, este rău acest bilanț? Cu această întrebare am abordat discuția cu prof. Mihai Fleșeriu, antrenorul echipei.

— Mai întîi vreau să începem discuția noastră reluînd ultimele rînduri din articolul apărut în ziarul „Tribuna din 19 septembrie a.c. **„În cazul în care se alcătuiește un birou de secție care să se ocupe de problemele echipei și dorește într-adevăr ca echipa să reprezinte Mediașul în divizia A, precum și dacă componentele acestei echipe se comportă așa cum au dovedit în campionatul trecut, încercăm imposibilul".** Iată că după un tur de campionat problemele au rămas aceleași. În ceea ce privește întrebarea dumneavoastră, consider că, rezultatul este foarte bun, raportat însă la condițiile existente. Principala problemă a acestei echipe, din punctul meu de vedere, este lipsa de pregătire nespecifică și specifică și anume: am preluat echipa în etapa a VI-a, din 5 noiembrie 1989, iar pînă acum, aflîndu-ne în 6 decembrie 1990, nu am avut nici o perioadă de pregătire centralizată.

Referitor tot la rezultatele din această parte a campionatului pot afirma că cele 3 victorii obținute puteau să fie tot la fel și 3 înfrîngeri. Amintiți-vă cît ne-am chinuit pentru a le obține. Din punct de vedere organizatoric, condițiile nu s-au îmbunătățit cu nimic, neavînd nici acum cui să ne adresăm în legătură cu problemele ivite. (Singurul om de mare suflet pentru această echipă este tatăl Codruței Lascu). Din partea asociației sportive, secretarul acesteia Ilie Vlad, avînd mai multe secții, nu putea să se ocupe numai de baschet, motiv pentru care am solicitat mereu, dar inutil, crearea unui birou de secție.

Formarea unui colectiv propice pentru activitatea de performanță se face în timp și în condițiile unor perioade de pregătire în comun. Or, noi nu am avut acest prilej. Singura dată, cînd am obținut un asemenea cantonament a fost cel din 18 decembrie 1989, întrerupt de evenimente. În altă ordine de idei, prin transferul celor 3 din afara Mediașului, și ele la o vîrstă fragedă, consider că era necesar un climat familial care să le suplinească propriile familii. Nu am întîlnit o astfel de atmosferă la această echipă în perioada de după 22 decembrie, cînd nimeni nu s-a mai

interesat de ele. În fine, faptul că din cele 7 jucătoare capabile de a face față diviziei A, 4 sînt junioare și eleve în clasa a XII-a, clasă cu problemele ei.

Dată fiind situația de mai sus, pe care personal o consider improprie activității de performanță, am renunțat la pregătirea echipei".

Ilie IONESCU

N.R. În această situație se pune de urgență problema rezolvării conducerii tehnice a echipei divizionare A — C.S.Ș. Gaz metan Mediaș, avînd în vedere că pînă la reluarea campionatului (12 ianuarie 1991) nu mai este prea mult timp.

ÎN „CUPA ROMÂNIEI"

Carpați Agnita — F.C. Bacău

Iată că și în această ediție a „Cupei României" la fotbal, elevii antrenorului Constantin Barbu au reușit performanța de a ajunge în 16-imile competiției. Pe parcurs, între alte formații, agnițenii au învins divizionarele B, Gaz metan Mediaș și A.S.A. Electromureș Tg. Mureș.

În această fază a competiției echipa Carpați va întîlni miercuri, 12 decembrie a.c., ora 13,00, pe stadionul „Tineretului" din Agnita, divizionara A, F.C. Bacău.

Indiferent de rezultatul acestei întîlniri, fotbaliștii agnițeni și antrenorul lor merită întreaga noastră considerație pentru seriozitatea cu care s-au pregătit și au abordat partidele „Competiției KO".

Am fost component al lotului național

(urmare din pag. I)

— *Bănuiesc că te referi la atmosfera de la lot, la programul de pregătire, sau la altceva?*

— Mă refer în primul rînd la faptul, că este foarte greu pentru un provincial să prindă lotul, iar ca să joace este și mai greu. Există la lot un nucleu greu de străpuns, iar cei care reușesc, sau sînt foarte buni sau beneficiază de atuuri care nu țin neapărat de valoarea sportivă. E nevoie ca cineva acolo sus să te iubească.

Cînd te prezinți într-un colectiv în care se spune că sînt concentrate valorile, te aștepți la lucruri deosebite, calitative din orice punct de vedere ,iar cînd constați care este de fapt realitatea, simți un gust care seamănă cu al pelinului. Cu siguranță nu sportivul este cel mai în măsură să judece deci nici eu, însă cred că nimeni nu-mi poate lua dreptul unei păreri personale. Cînd calitatea antrenamentelor la lot nu este mult superioară celei de la club, cînd atitudinile de indisciplină abundă, cînd vezi că se practică sistemul protecțional și preferențial, îți vine așa, un dor de ducă și satisfacția de a fi selecționat dispare. Îmi explic acum de ce mulți dintre cei convocați la loturi sau la trialuri, căutau tot felul de motive pentru a-și justifica absența. Nu este deloc plăcut să joci rolul jalonului, al sparing-partenerului, în fața senatorilor de drept.

— *Cam dură părerea asta a ta personală.*

— Nu este numai a mea, dar nici nu simt nevoia unor aliați pentru a o susține.

— *Am auzit că în Italia, ai cam călcat pe bec, bănuiesc că ceea ce spui nu se vrea o replică la sancțiunile care le-ai primit?*

— Nu știu precis la ce te referi, în Italia, n-am fost nici mai bun, nici mai rău decît alții, dar dacă este vorba de problema pentru care federația m-a suspendat, este mult prea personală, și deși nu-mi convine s-o fac publică, mă voi strădui să o rezolv onorabil. În Italia am fost coleg de cameră cu căpitanul naționalei, Dumitraș cu care în dese rînduri am stat de vorbă și de la care am aflat lucruri interesante. Cum îți explici că, o supervedetă de valoarea lui Hari (Haralambie) a preferat compania unui nou venit, în locul unui coleg mai vechi. O explicație ar putea fi faptul că evoluează pe posturi, la concurență cu odrasla „păpușarului șef" de la lot (oare numai de la lot) a domnului Rădulescu. Influența acestui sforar are o largă arie de răspîndire, bineînțeles și în rîndul componenților lotului, dintre care destui sînt steliști.

— *Dacă tot am început, hai să continuăm. Ce-ar mai fi de spus?*

— Revenind la calificarea din Italia, se desprind două aspecte distincte. După victoriile, din meciurile cu Olanda și Spania, eram virtual calificați pentru „Cupă". Urma meciul cu Italia. În caz de victorie, am fi intrat în „groapa cu lei avînd ca principale adversare în grupă, Anglia și Noua Zeelandă. În caz de înfrîngere urma să jucăm împotriva Franței, Insulelor Fidji și a Canadei creditată cu șanse mai mici din start. Se punea problema de a cîștiga sau de a fi deliberat învinși. La ședința de pregătire a întîlnirii, folosindu-se argumentul „interes național", conducerea echipei ne-a cerut să facem totul pentru obținerea victoriei. De neînțeles această solicitare, ținînd cont de faptul că în cazul în care ea s-ar fi materializat, am ti participat în grupa cea mai grea, cu șanse minime de calificare în primele opt echipe ale lumii (din fiecare grupă de calificare a Cupei Mondiale, mergînd mai departe primele două clasate). Majoritatea băieților optau pentru un rezultat, care să ne trimită în grupa cu Franța.

Fără sare și piper

(urmare din pag. I)

marcat: Șuvagău (min. 39), Moga (min. 66 și 78), respectiv Craiu (min. 71, din 11 metri). ● **F.C. Bacău — F.C. Farul 0—0.** Scînteie, de la băcăuani, s-a dus la P. Neamț dar n-a vrut să se echipeze pentru joc pînă nu-și primește banii ce i se cuveneau. Probabil, după acest rezultat, și-i va primi! ● **Corvinul — Progresul Brăila 2—1 (0—0).** Comentatorul radio G. Mihăilescu vorbea de un vițel ce va urma să fie sacrificat. Nu vă pot da amănunte asupra identității... fiului rîslpitor. Au marcat: Hanganu (min. 58 și 69), respectiv Săvescu (min. 90). ● **Petrolul — Steaua 2—1 (1—1).** După scenele de lupte marțiale care s-au petrecut acolo, eu unul cred că s-au înțeles să meargă la pace și găzarii le-au tras clapa militarilor (Poate mă-nșel). Au marcat: Ov. Lazăr (min. 13), respectiv Catinca (min. 21) și C. Lazăr (min. 64). ● **„Poli" Timișoara — „U" Cluj 4—0 (3—0).** Premianții i-au umilit întodeauna pe repetenți. Autorii golurilor: Varga (min. 34), Bărbosu (min. 44), Rosenblum (min. 45), Vlaicu (min. 51). ● **Dinamo — Rapid 1—0 (0—0).** Dacă Steaua a pierdut, era culmea să nu cîștige Dinamo. La 3 minute după ce petroliștii au marcat golul victoriei lor, dinamoviștii au înscris și ei „Dialog la distanță" de... Adrian Păunescu. Cheregi (min. 67) a înscris singurul gol al întîlnirii. ● **F.C. Argeș — F.C.M. Brașov 3—0 (0—0).** Conform celor debitate de Ilie Dobre, la acest meci au asistat „în jur de 3—4 000 de spectatori" (cum o fi aia?). Au înscris: Eftimie (min. 59), M. Pană (min. 64), din 11 m executat „impecabil, portarul Prunea atingînd mingea dar nereușind s-o rețină" (?) și min. 69. În încheiere, nea Ilie D. ne-a spus „la revedere pentru la primăvară". Adio!

Săptămîna TV

Luni 10 decembrie

13,50 Horoscopul zilei. 14,00 Actualități. 14,10 Video-satelit. 15,10 Copiii noștri — viitori muzicieni. 15,40 Avanpremiera săptămînală TV. 16,00 Emisiunea în limba maghiară. 19,00 Tezaur. 19,40 Desene animate. 20,00 Actualități. 21,00 Cronica parlamentului. 21,15 Teatru TV. Idolul și Ion. Anapoda de George Mihail Zamfirescu. Premieră TV. 23,25 Repriza a treia. 0,05 Actualități. 0,10 Patrimoniu. 0,35 Muzic-box.

Marți, 11 decembrie

9,00 Video-satelit. 10,00 Actualități. 10,10 Horoscopul zilei. 10,20 Avanpremieră. 10,30 Interferențe. 11,10 Vîrsta a treia (reluare). 11,35 Caleidoscop cetățenesc. 12,00 Ora de muzică. 13,00 Studioul de literatură (reluare). 14,00 Actualități. 14,10 Medicina pentru toți. 14,30 Casa și Grădina. 14,50 Preuniversitaria. 15,30 Teleșcoală. 16,00 Muzica pentru toți. 16,20 Conviețuiri. 16,50 Noi și calculatorul. 17,05 Actualitatea folclorică. 17,25 Jocuri cu mărgele de sticlă. 17,45 Ferestre spre lume. 18,15 Cheia succesului. 18,45 Muzicorama. 19,00 Puncte de vedere. Astăzi: Guvernul. 19,40 Desene animate. 20,00 Actualități. 21,00 Cronica parlamentului. 21,15 Telecinemateca. Cîștigul surpriză. Producție a studiourilor americane, înregistrare Super Channel. Premieră pe țară. 22,45 Afiș muzical European. 23,15 Actualități. 23,25 Salut, prieteni!

Miercuri, 12 decembrie

9,00 Video-satelit. 10,00 Actualități. 10,10 Horoscopul zilei. 10,20 Avanpremieră. 10,30 Oameni de lîngă noi. 11,10 Film serial (reluare). Verdi. Ep. 10. 12,00 Ora de muzică. 13,00 Fotbal: „Cupa României". Transmisiune directă. 14,50 Preuniversitaria. 15,30 Teleșcoală. 16,00 Muzica pentru toți. 16,20 Forum. 16,45 Studioul „E". 17,25 Cîntece populare din Țara Chioarului și Codru. 17,40 15 — 16 — 17 — 18. 18,20 Reflector. 18,45 Recital Iulia Isaev. 19,00 Puncte de vedere. Astăzi: Opoziția. 19,40 Desene animate 20,00 Actualități. 21,00 Cronica parlamentului. 21,15 Roman-foileton. Anna Karenina. Episodul 9 22,10 Mai aveți o întrebare? 22,55 Dosarele Istoriei. 23,20 Gong! 0,00 Actualități. 0,05 Pro musica.

Joi, 13 decembrie

9,00 Video-satelit. 10,00 Actualități. 10,10 Horoscopul zilei. 10,20 Confluențe. 11,10 Roman-foileton. (reluare). Anna Karenina. Episodul 9. 12,05 Ora de muzică. 13,05 Avanpremieră. 13,10 Arte vizuale (reluare). 14,00 Actualități. 14,10 Fotomagazin. 14,30 Mondo-muzica. 14,50 Preuniversitaria. 15,30 Teleșcoală 16,00 Muzica pentru toți. 16,20 S.O.S. Natura!. 16,50 Trurli, Trurli. 17,10 În obiectiv: Societatea. 18,10 Piața și banii dv. 18,35 Telediscul muzicii populare. 19,00 Puncte de vedere. Astăzi: Guvernul. 19,40 Desene animate. 20,00 Actualități. 21,00 Cronica parlamentului. 21,15 Film artistic. Pentru cine bat tobele. Producție a studiourilor franceze, înregistrare pe Canal France International.. Premieră pe țară. 22,50 Televiziunea vă ascultă! 23,20 Cultura în lume. 23,50 Actualități. 23,55 Serenade.

Vineri, 14 decembrie

9,00 Video-satelit. 10,00 Actualități. 10,10 Horoscopul zilei. 10,20 Avanpremieră 10,30 Orașe și civilizații (reluare). 11,10 Film serial (reluare). Dubrovski. Episodul 5. 12,00 Ora de muzică. 13,00 Vîrstele peliculei (reluare). 14,00 Actualități. 14,10 Hobby-Club. 14,40 Preuniversitaria. 15,20 Limba noastră. 15,50 Muzica pentru toți. 16,10 Tragerea Loto. 16,20 Studioul șlagărelor. 16,35 Emisiune în limba germană. 18,35 Economia încotro? 19,00 Puncte de vedere. Astăzi: Opoziția. 19,40 Desene animate. 20,00 Actualități. 21,00 Roman-foileton. Anna Karenina. Ultimul episod. 21,55 În fața națiunii. 22,35 Simpozion. 23,20 Gaudeamus. 0,05 Actualități. 0,10 Jazz-fan. 1,10 Tele-top.

Sîmbătă, 15 decembrie

8,00 Micul dejun TV. 9,00 Pro patria. 10,00 Actualități. 10,10 Rubrici din emisiunile în limbile maghiară și germană (reluare). 11,10 Roman-foileton (reluare). Anna Karenina. Ultimul episod. 13,05 Actualități. 13,15 Istoria religiilor. 13,45 Tele-Club. 17,40 Mapamond. 18,00 Feriți-vă de măgăruș! 19,00 Melodii îndrăgite. 19,15 Teleenciclopedia. 20,00 Actualități. 20,40 Viața parlamentară. 21,05 Film serial. Max Monroe. Episodul 2. 22,05 „Galaxy Band". 22,55 Actualități. 23,05 Tenis: semifinalele turneului „Cupa Marelui Șlem".

Duminică, 16 decembrie

11,30 Viața satului. 12,30 Doine și balade. 13,00 Actualități. 13,10 Descoperirea planetei. 13,30 Video-magazin. 16,00 Tenis: Finala turneului „Cupa Marelui Șlem". Transmisiune directă de la München. 17,30 7×7 18,00 Film serial. Drum bun, Străine! Ultimul episod. 19,00 Timișoara, 1989—1990. 20,00 Actualități. 20,40 Atlas. 21,00 Film artistic. A 25-a oră. Ecranizare după romanul omonim al lui Virgil Gheorghiu. Coproducție Franța, Italia, Iugoslavia. Premieră pe țară. 23,00 1789... și noi.

BIBLIOTECA „ASTRA" SIBIU

Tribuna Sporturilor

Anul I. nr. 41 17—23. XII 1990 4 pagini Preţul: 3 lei

SUPLIMENT SĂPTĂMÎNAL DE INFORMARE SPORTIVĂ AL COTIDIANULUI INDEPENDENT TRIBUNA

„CUPA ROMÂNIEI" LA FOTBAL

Interiştii - calificaţi în „optimi"!

● Meciurile de cupă au, o ştie toată lumea fotbalului, şarmul lor. N-a făcut excepţie nici partida de la Băiţa, o pitorească localitate maramureşeană cu vreo 600 de fumuri, aşezată la 15 km de municipiul Baia Mare ● Gazdele au făcut pregătiri deosebite pentru a onora cum se cuvine un eveniment sportiv de referinţă pentru harnicii mineri din localitate ● N-au lipsit, spre surpriza noastră, nici programul special editat (în 4 pagini, cu o bogată informaţie), nici galeria, nici camera de luat vederi ● Doar vremea a fost potrivnică, ea transformînd „gazonul" într-o imensă băltoacă noroioasă ● Cine este Minerul Băiţa? Echipa activează în seria a X-a a diviziei C şi ocupă la finele turului locul 11 cu 15 puncte şi +1 la „adevăr". Formaţia este patronată de mina Nistru (director — ing. Vasile Avram, preşedinte de onoare), iar de destinele ei se ocupă un grup de oameni inimoşi în frunte cu ing. Augustin Manciu şi sing. Bito Csaba, preşedintele şi, respectiv, vicepreşedintele secţiei de fotbal ● Echipa sibiană a fost întîmpinată cu multă prietenie, performanţele ei pe prima scenă (minus „bomba" din meciul cu F.C. Bihor, pe marginea căreia ni s-au pus nenumărate şi delicate întrebări!) fiind bine cunoscute şi elogios comentate ● Priviri admirative a atras şi echipamentul interiştilor purtînd cunoscuta firmă SANIFLOR ● Fotbaliştii localnici, spre meritul lor, n-au apelat la faulturi, „arma" predilectă a atîtor echipe mici cînd dau nas cu un adversar mai valoros, arbitrul bistriţean V. Ciocan nefiind obligat să arate

(continuare în pag. a IV-a)

Mircea BIŢU

Reflecţii şi întrebări pe marginea partidei F.C. INTER — F.C. BIHOR

Ecourile acestei surprize de proporţii, faţă de evoluţiile celor două echipe în acest campionat, nu s-au stins încă nici în Sibiu şi nici în lumea fotbalistică din România. Titlul cronicii scrise de ziaristul Mircea Biţu în „Tribuna Sporturilor" lasă să se înţeleagă că faţă de ceea ce a fost în teren, surpriza a fost şi nu prea. Total de acord cu dl. Biţu, pentru că încă de la meciul cu Sportul Studenţesc se auzeau pe ici pe colo voci, unele chiar autorizate, care invocau starea de oboseală a echipei şi apoi, în lanţ, celelalte probleme care frămîntă clubul sibian.

Aşadar, surpriza nu a venit din senin. Ea are un substrat pe care, vrem sau nu, trecuie să-l acceptăm. Lotul echipei noastre a fost vizibil slăbit prin plecarea a trei jucători titulari: Vasile Marcel, Majearu şi Szenes, precum şi a lui Popicu, Dobrotă, Iulian Moldovan, înlocuiţi în lot sau chiar în echipă de: Blid, Zotincă, Chioar, Demian, Miuţă, Tolciu, tineri de talent şi perspectivă, dar pentru care rigorile diviziei A sînt prea dure într-o luptă atît de mare.

S-a pornit deci la drum cu o echipă foarte tînără, ambiţionată de orgoliul şi puterea de muncă a antrenorului Viorel Hizo şi de dorinţa de a-

(continuare în pag. a IV-a)

Am fost component al lotului naţional

2. — Să înţeleg din aceasta, că pînă la urmă cei care au intrat în teren şi-au impus punctul de vedere? În cronica meciului care a apărut în ziarul francez „L'EQUIPE" se spune că cele două echipe şi-au disputat sportiv şansele, fiecare dorind victoria. În acest caz care o fi adevărul?

— Ca martor ocular, la disputa cu italienii, pot afirma că băieţii noştri s-au bătut pentru un rezultat onorabil. Că ar fi putut obţine şi victoria?... Această întrebare o păstrez pentru mine.

— Nu ţi s-a oferit şansa să joci în nici un meci, nici măcar cîteva minute?

— Cînd după meciul cu Spania, Ignat a devenit indisponibil, iar Nichitean acuza dureri, am sperat să fiu folosit cel puţin ca fundaş. A fost preferat rapidistul Dumitru, care a jucat... cum a jucat.

— Pari decepţionat, evenimentele pe care le-ai trăit te-au marcat vizibil, nici la echipa de club nu mai eşti cel dinainte, în meciul cu Sportul ai fost chiar înlocuit. Te poţi explica Ştefan Roşu?

— Recunosc că am greşit, după meciul cu Italia, am plecat singur la Milano, fără aprobare (alţi doi jucători părăsiseră lotul înaintea jocului), aveam de primit un răspuns din partea soţiei aflată la acea oră în Statele Unite, care conform unei înţelegeri anterioare, stabilită printr-o convorbire telefonică, urma să-mi lase mesajul la nişte cunoştinţe din acest oraş. La reîntîlnirea cu delegaţia pe aeroportul milanez, am primit apostrofările pe care le meritam şi mi s-a comunicat că va trebui ca în ţară să plătesc costul convorbirii telefonice avută cu soţia, cheltuială suportată, mi s-a spus, de conducerea federaţiei. Suma pretinsă trebuia achitată în valută. După sosirea în ţară, am aflat de la o persoană din anturajul conducerii, că respectiva cheltuială fusese su-

portată de patronul hotelului, iar dacă se insistă să plătesc, să solicit chitanţa eliberată de italieni. Un asemenea document nu există (am înţeles că se aşteaptă sosirea lui prin poştă).

— Acesta este deci motivul pentru care ai fost suspendat?

— Da, dar evenimentele au avut o desfăşurare cel puţin curioasă. După turneul italian, am avut drept de joc pentru cîteva meciuri, ca apoi, arbitrul întîlnirii cu Sportul Studenţesc, din dispoziţia conducerii federaţiei, să-mi reţină carnetul. Exact înaintea meciurilor dificile cu Bîrladul şi Steaua. Cine o fi avut interes să nu joc în aceste partide?...

— Firesc mi se pare după cele întîmplate să fii suspendat de la lot. Oare sancţiunea ţi se poate aplica şi în campionat?

— Nu ştiu dacă regulamentul competiţiei interne prevede sancţionarea unei astfel de situaţii, cert este că nu există nici o hîrtie oficială. Faptul că am fost suspendat de la lot mi se pare corect, dar nu regret în mod deosebit, ţinînd cont de atmosfera de acolo.

— De regulă, într-un dialog cu un sportiv, cel care pune întrebările încearcă să afle lucruri bune, să laude performanţe, dar în interviul de faţă noi am vorbit mai mult de contraperformanţe.

— Ai dreptate, şi eu am avut ca sportiv rezultate bune, dar momentul pe care-l parcurg — dă-mi voie să-ţi spun, cred că l-ai ales intenţionat — este dificil şi mă face să văd doar culorile sumbre ale vieţii de sportiv. Cred totuşi că voi mai avea ocazia să demonstrez că sînt capabil şi de reuşite remarcabile.

— Îţi doresc acest lucru şi mi-ar face plăcere să am ocazia să-l consemnez.

G. RADU

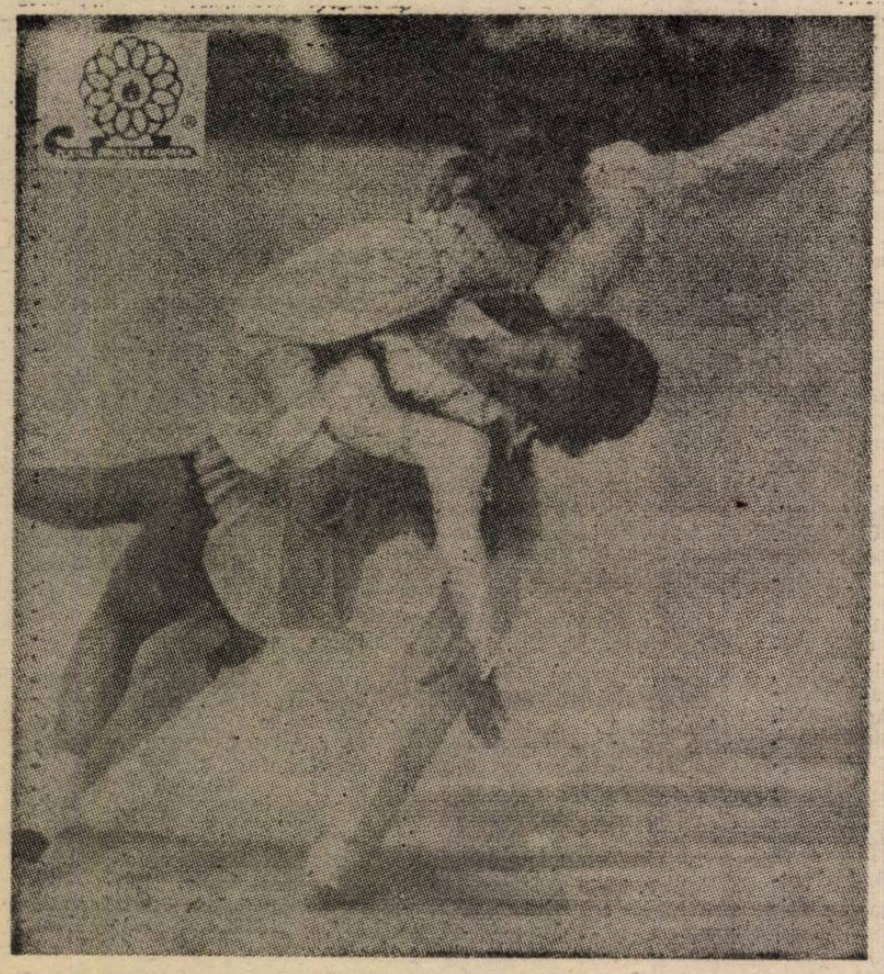

Celebra pereche sovietică de dansatori pe ghiaţă Stelkohikova — Ovisanikov ne invită în lumea mirifică a patinajului artistic. Graţie şi eleganţă, îngemănare între sport şi artă, spre deliciul celor care îşi găsesc liniştea în faţa micului ecran.

Beckenbauer: „Să poţi spune am făcut cum am ştiut mai bine"

— Deci, antrenorul campion mondial a ajuns la Olympique Marseille. O mare surpriză...

— Să ştiţi că şi pentru mine. După 6 ani la reprezentativa germană am vrut să mă ocup de marketing, de sponsoring. Voiam să nu mă mai gîndesc la fotbal. Dar în Italia mi-am schimbat toate planurile.

— Cum aşa?

— Pur şi simplu mi-am dat seama că aceasta este adevărata mea meserie, că n-aş putea face altceva cu aceeaşi plăcere. Am fost contactat de cîteva cluburi italiene dar nu eram încă hotărît. Aveam nevoie de timp de gîndire.

— Şi-atunci a intrat pe fir Tapie?

— Exact. Trecuseră două săptămîni de la terminarea turneului final al C.M. Mi-a dat întîlnire la Zürich şi încetul cu încetul, cu entuziasm şi tenacitate, m-a convins.

— Şi, totuşi, de ce la Olympique?

— Din cauza lui Bernard Tapie. El m-a convins că împreună — el la cîrma clubului, eu la cea a echipei — vom face un excelent tandem.

— Şi-a avut, probabil, nişte argumente... financiare...

— Nu sînt la Olympique pentru bani. De exemplu, dacă acceptam ofertele italiene, astăzi cîştigam mult mai bine.

— Deci, aţi ales această echipă dintr-o ambiţie personală?

— Poate. Obiectivele fixate sînt greu de realizat. Este un fel de loterie, pentru că, un campionat îl poţi cîştiga chiar pierzînd cîteva partide, pentru a lua „Cupa Campionilor" trebuie să baţi tot. Aduceţi-vă aminte cum a ieşit Inter anul trecut.

— Dacă nu veţi reuşi, riscaţi să vă pierdeţi din prestigiu.

— Asta-i viaţa. Singurul lucru important este să munceşti în aşa fel încît, chiar dacă lucrurile nu ies cum ai dorit, să poţi spune: am făcut cum am ştiut mai bine.

— Dacă în următorii doi ani nu veţi obţine un trofeu european pentru Olympique, veţi pleca?

(continuare în pag. a II-a)

Traducere şi adaptare de N. I. DOBRA

Sibianca Adina Tuțulan, de la I.P.A.S., campioană națională și dublă campioană balcanică la schi fond în plin efort...

BECKENBAUER:

„Am făcut cum am știut mai bine"

(urmare din pag. I)

— Nu știu. Mă simt bine aici, echipa e bună, ambianța și mentalitatea sînt excelente. Jucătorii sînt foarte ambițioși, iar orașul trăiește pentru fotbal. Există toate condițiile pentru o mare reușită. Eu sînt optimist.

— Opinia publică germană n-a privit cu ochi buni plecarea dumneavoastră...

— Îmi trăiesc viața și sînt singurul în măsură să decid.

— Fotbalistul francez este un bun profesionist comparativ cu cel german?

— Da. Și, eu îl dau mereu exemplu pe Jean Tigana care este un model: la 35 de ani este capabil să joace la cel mai înalt nivel. Asta înseamnă profesionist sută la sută. De fapt le-am spus încă de la venire: „Să știți că nu eu sînt vinovat că antrenamentele sînt dure. Sînt dure în folosul vostru, al carierei voastre". Și, cred că au înțeles.

— Condițiile de pregătire de care dispuneți sînt corespunzătoare?

— Este poate cel mai mare handicap pe care-l avem în cursa pentru cucerirea Europei. Am spus: prioritatea o constituie construirea unui centru sportiv unde să fie reunite toate echipele clubului, de la juniori la divizia întîi, și încadrarea de specialiști.

— Dar care ar fi atuurile echipei?

— Președintele Bernard Tapie. Este, cu siguranță, cel mai bun pe care-l cunosc. Apoi echipa. Este formată din internaționali francezi, plus trei personalități de renume mondial: Waddle, Stoikovici și Mozes. În plus, sîntem susținuți de un public formidabil.

— Cum vă descurcați cu limba?

— Majoritatea jucătorilor înțeleg engleza mea. Și-apoi, jocul simplu pe care îl pretind nu-mi cere decît fraze simple. Cînd trebuie să aprofundez mă ajută secundul Osieck care vorbește franceza.

— Ce v-ar mai trebui pentru a avea „formația ideală"?

— Nimic. Portarul Olmeta este excelent iar rezerva lui, la fel. Apărarea — pe care am reorganizat-o — cu Mozer, libero, doi stoperi (Casoni — Boli) și două cupluri de fundași laterali (Amoros — Di Meco, Fournies — Germain) este foarte puternică. Mijlocul este de superclasă cu Tigana, Waddle, Stoikovici, Pelé, Vecruysse, iar atacul, cu Papin și Cantona este mai bun chiar decît cel cu Völler — Klinsmann pe care l-am avut la Mondiale.

— Cum vedeți un meci Germania — Marseille?

— În acest moment nu avem nici o șansă, dar la primăvară putem discuta.

„Divorț"

Se pare că toate relațiile au fost rupte între jucătoarele de tenis cehe Helena Sukova și Jana Novotna, care în 1990 au format cel mai puternic cuplu din lume. La dublu feminin nu le-a făcut față nici un adversar. Dar, cum se întîmplă adesea între femei, prietenia s-a uzat și s-a transformat în adversitate. Bineînțeles că la acest „divorț" a contribuit din plin și presa, care a pus paie pe focul ce fumega doar. Conform știrilor, în anul 1991 Novotna va face echipă cu Gigi Fernandez, iar Sukova se va cupla cu Arantxa Sanchez. Ele și-au rezolvat problemele, dar diriguitorii sportului din Cehoslovacia sînt disperați pentru că sperau ca la Jocurile Olimpice din 1992 cele două să cucerească o medalie la dublu...

AMBIȚII...

La rubrica **5 minute cu Radu II** din cotidianul independent al sportului românesc, Radu II, antrenor la Șoimii-I.P.A., apreciază că echipa pe care o antrenează este o echipă tînără cu băieți... tineri și speră să facă din ea o „trupă" bună în cîțiva ani. Oare nu e prea mult?

Fotbalul n-are vacanță...

● Întrebat ce părere are de ideea măririi porților, Pele a zis: „Mi se pare o prostie. Cei care știu să înscrie o pot face într-o poartă chiar mai mică, iar cei care nu știu, nu vor reuși oricît de mare va fi poarta". Cred că are dreptate. Vorba românului: un ins deștept se odihnește în trei ore cît un prost în opt ore. ● Pentru a se scuza în fața spectatorilor pentru evoluția slabă a echipei în partida cu PSV Schwerin, conducătorii clubului Austria Viena le-au dat banii pe bilete înapoi și le-au oferit încă o participare gratuită la un meci de campionat. Este o idee, dar nu știu pînă cînd vor reuși s-o aplice pentru că cineva tot trebuie să plătească oalele sparte. ● Iată cu ce sume sînt „momiți" jucătorii de la C.F. Barcelona: 15 000 franci pentru victorie pe teren propriu, 12 000 pentru victorie în deplasare, 275 000 dacă vor cîștiga „Cupa Spaniei", 6 milioane (ce vor fi împărțite) dacă iau campionatul, 300 000 fiecare dacă vor cîștiga „Cupa Cupelor". Poți deveni milionar, dar poți și să tragi mîța de coadă dacă nu pui osul la bătaie... ● Internaționalul scoțian Murdo McLeod — acum în vîrstă de 32 ani — a plecat de la Borussia Dortmund, unde a jucat ultimele trei sezoane, la Hibernians Edinbourg, unde va fi jucător și antrenor secund. Suma transferului: 3,5 milioane franci. Dacă la vîrsta asta mai dă cineva milioane pe tine, nu-i rău. ● Portarul chilian Roberto Rojas, suspendat pe viață de F.I.F.A., își toarnă acum cenușă în cap pentru gestul făcut în timpul partidei Chile — Brazilia, cînd s-a dat lovit de o petardă, făcînd pe mortul în păpușoi. „Sînt trist și regret gestul meu — a declarat Rojas. Toată lumea m-a abandonat, chiar și prietenii". Cine-i de vină? ● Și fotbalul feminin a început să exporte și să importe vedete. Dora Flores (29 ani), de la clubul sud-american Yupanqui, a fost angajată de clubul italian Caivan, pînă la sfîrșitul acestui campionat. Nu s-a anunțat suma... ● Fiorentina, al cărei antrenor este brazilianul Lazaroni, a vrut să-l achiziționeze pe Valdo, de la Benfica, după eliminarea acesteia din „Cupa U.E.F.A.". Numai că portughezii au cerut 35 milioane franci (cca 7 milioane dolari). Și tîrgul s-a rupt! ● Între ostatecii din Irak se numără și Eddie Firmani, fostul jucător al echipelor Inter Milan și Sampdoria, astăzi în vîrstă de 57 ani, angajat în urmă cu cîteva luni antrenor la o echipă de fotbal din Kuweit. Cînd au intrat irakienii, el tocmai se întorsese din vacanța petrecută în S.U.A. Dus la Bagdad, Eddie așteaptă să primească viza de părăsire a țării. Între timp își distrează colegii de detenție povestindu-le amintiri din activitatea lui sportivă. În multe împrejurări contează și moralul. **(n.i.d.)**

NEÎNȚELEGERI...

Bucuria unirii celor două Germanii nu este împărtășită cu toată inima de unii performeri din... Germania. Cum se știe, deja, la Campionatele Mondiale de înot, care vor avea loc peste o lună, ambele state vor prezenta o unică reprezentativă. În aceste condiții, foarte mulți dintre înotătorii din vest își văd compromise șansele de participare, ei neputînd trece de selecții care vor fi organizate pentru stabilirea celor mai buni, performerii din est devenind titulari siguri în virtutea rezultatelor mai valoroase. O dată cu unificarea, de pildă, 31 dintre cele 40 de recorduri ale R.F.G. au trecut în „custodia" înotătorilor din R.D.G. Însuși Michael Gross, supranumit Albatrosul, din cauza brațelor sale extrem de lungi și puternice, a fost deposedat de recordurile pe care le deținea, la două probe: 200 și 400, de Woitte și, respectiv, Dassler, primul din Berlin-Est, al doilea din Potsdam. Nu au lipsit nici situațiile-limită declanșate cu acest prilej: vest-germanul Rainer Henkel s-a arătat dispus să ofere, el singur, cîteva mii de mărci pentru ca toți performerii proveniți din Est să fie supuși unor controale riguroase anti-doping, în așa fel încît viitoarea echipă a Germaniei să fie scutită de eventualele rușinoase descalificări.

Așa stînd lucrurile, e de la sine înțeles că atmosfera din sînul viitoarei echipe a Germaniei nu va putea fi dintre cele mai prietenoase. Noroc că înotul este un sport individual și nu unul în care colaborarea să determine succesul...

Săptămîna TV

LUNI, 17 DEC. 1990

13,50 Horoscopul zilei. 14,00 Actualități. 14,10 Da, de la Roma venim, din Dacia Traiană! 15,10 Copiii noștri — viitori muzicieni. 15,40 Avanpremiera săptămînală Tv. 16,00 Emisiunea în limba maghiară. 19,00 Tezaur. 19,40 Desene animate. 20,00 Actualități. 21,00 Cronica Parlamentului. 21,15 Recviem pentru Timișoara. 23,15 Patrimoniu. 23,35 Repriza a treia. 0,15 Actualități. 0,25 Recviemul german.

MARȚI, 18 DEC. 1990

9,00 Video-satelit. 10,00 Actualități. 10,10 Horoscopul zilei. 10,20 Avanpremieră. 10,30 Interferențe. 11,10 Vîrsta a treia (reluare). 11,35 Caleidoscop cetățenesc. 12,00 Ora de muzică. 13,00 Studioul de literatură (reluare). 14,00 Actualități. 14,10 Medicina pentru toți. 14,30 Casa și grădina. 14,50 Preuniversitaria. 15,30 Teleșcoală. 16,00 Muzica pentru toți. 16,20 Conviețuiri. 16,50 Noi și calculatorul. 17,05 Tineri interpreți. 17,30 Simburele singuratic. 17,50 Lumea ideilor. 18,20 Cheia succesului. 18,45 Muzicorama. 19,00 Puncte de vedere. Astăzi: Guvernul. 19,40 Desene animate. 20,00 Actualități. 21,00 Cronica Parlamentului. 21,15 Telecinemateca: „Gara Termini". Producție a studiourilor americane. Premieră pe țară. 22,25 Afiș muzical european (II). 23,05 Actualități. 23,15 Satul, prieteni!

MIERCURI, 19 DEC. 1990

9,00 Video-satelit. 10,00 Actualități. 10,15 Horoscopul zilei. 10,25 Avanpremieră. 10,35 Oameni de lîngă noi. 11,15 Film serial (reluare): „Verdi". Episodul 11. 12,00 Ora de muzică. 13,00 Jazz-magazin. 14,00 Actualități. 14,10 Documentar științific. 14,40 Preuniversitaria. 15,20 Teleșcoală. 15,50 Tragerea Prono-Expres. 16,00 Muzica pentru toți. 16,20 Forum. 16,45 Studioul „E". 17,25 Balade și cîntece păstorești. 17,40 15, 16, 17, 18. 18,20 Reflector. 18,45 Recital Irina Săndulescu Bălan. 19,00 Puncte de vedere. Astăzi: Opoziția. 19,40 Desene animate. 20,00 Actualități. 21,00 Cronica Parlamentului. 21,15 Roman-foileton: „Melba". Producție a studiourilor australiene, 1987. Premieră pe țară. Episodul 1. 22,05 Universul cunoașterii. 22,50 Dosarele istoriei. 23,20 Ecranul. 0,00 Actualități. 0,05 Pro musica.

JOI, 20 DEC. 1990

9,00 Video-satelit. 10,00 Actualități. 10,10 Horoscopul zilei. 10,20 Religie și societate. 11,10 Roman-foileton (reluare): „Melba". Episodul 1. 12,00 Ora de muzică. 13,00 Avanpremieră. 13,10 Arte vizuale (reluare). 14,00 Actualități. 14,10 Audiovizual studio. 14,30 Mondo-muzica. 14,50 Preuniversitaria. 15,30 Teleșcoală. 16,00 Muzica pentru toți. 16,20 S.O.S. Natura! 16,50 Armonii corale. 17,10 În obiectiv: Societatea. 18,10 Civilizație montană. 18,35 Colinde. 19,00 Puncte de vedere. Astăzi: Guvernul. 19,40 Desene animate. 20,00 Actualități. 21,00 Cronica Parlamentului. 21,15 Decembrie '89 pe barricade. 22,00 Roman-foileton: „Melba". Episodul 2. 22,50 Televiziunea vă ascultă! 23,20 Cultura în lume. 23,50 Actualități. 0,00 Romanța amintirilor.

VINERI, 21 DEC. 1990

9,00 Roman-foileton (reluare): „Melba". Episodul 2. 9,50 Actualități. 10,00 Sesiunea solemnă a Parlamentului României consacrată aniversării Revoluției din Decembrie 1989. 12,00 Ora de muzică. 13,00 Orașe și civilizații (reluare). 13,30 Vîrstele peliculei (reluare). 14,30 Actualități. 14,40 Preuniversitaria. 15,20 Limba noastră. 15,50 Muzica pentru toți. 16,10 Tragerea Loto. 16,20 Studioul șlagărelor. 16,35 Emisiune în limba germană. 18,35 Economia încotro? 19,00 Puncte de vedere. Astăzi: Opoziția. 19,40 Desene animate. 20,00 Actualități. 21,00 Serial Tv.: „Revoluția română în direct". Episodul 1. 22,00 Simpozion. 23,00 Gaudeamus. 23,45 Actualități. 0,00 Jazz-fan. 1,00 Tele-top.

SÎMBĂTĂ, 22 DEC. 1990

9,00 Pro Patria. 10,00 Un an de la Revoluția din decembrie 1989. 11,30 Rubrici din emisiunile în limbile maghiară și germană (reluare). 12,30 În amintirea eroilor Revoluției. 14,00 Actualități. 14,10 Istoria religiilor. 14,40 Tele-club. 17,00 Decembrie cel sfînt. 18,00 Mapamond. 18,35 Preludii și uverturi. 18,50 Viața parlamentară. 19,15 Teleenciclopedia. 20,00 Actualități. 21,00 Serial Tv.: „Revoluția română în direct". Episodul 2. 22,00 Decembrie cel sfînt. Partea a II-a. 23,00 Film serial: „Max Monroe". Ep. 3. 0,00 Actualități. 0,10 Telesport. 0.40 Film artistic: „Manu". Prod. a studiourilor franceze. Premieră pe țară.

DUMINICĂ, 23 DEC. 1990

8,00 Micul dejun Tv. 9,00 Universul copiilor. 10,00 Actualități. 10,10 Ecran de vacanță. Film serial pentru copii: „Nonni și Manni". Coproducție internațională. Episodul 1. 10,35 Lumină din lumină. 11,30 Viața satului. 12,30 Vă aducem colinda noastră! 13,00 Actualități. 13,10 Descoperirea planetei. 13,30 Video-magazin. 17,00 7 ×7. 17,30 Antologie cinematografică. „Parada comediei" (I). Prod. a studiourilor americane. 18,20 Convorbiri de duminică. 19,00 Colinde creștine. 19,35 Ecran de vacanță. Desene animate. 20,00 Actualități. 20,40 Atlas. 21,00 Film artistic: „Poveste din Philadelphia". Prod. a studiourilor americane. 22,55 Oratoriul de Crăciun. 0,10 Actualități. 0,15 Show-ul de duminică.

EU SÎNT PELE

14. AŞA A ÎNCEPUT TOTUL. A venit prima zi a campionatului mondial din anul 1958. Cînd am aflat că nu figurez în formaţia pentru jocul cu Austria, am fost gata să izbucnesc în plîns. M-am stăpînit însă, dîndu-mi seama că, deocamdată, nu pot fi util. În aceeaşi situaţie se aflau Pepe, Zito şi Garrincha.

În cele din urmă însă n-am rămas nici noi „pe dinafară". Rezervele au fost chemate să întărească micul grup de „torsedores" brazilieni. Cel puţin asta puteam să fac: să-mi încurajez echipa pe drumul ei spre victorie.

Echipa Braziliei s-a prezentat cu următoarea formaţie: Gilmar, De Sordi, Bellini, Orlando, N. Santos, Didi, Dino, Joel, Mazzda, Dida, Zagalo. Era un ansamblu formidabil. Am fost sigur că echipa Austriei nu va putea opune rezistenţă băieţilor noştri. Dar, pe măsură ce minutele se scurgeau, mă cuprindea teama. Atacul nostru acţiona nesigur în fazele hotărîtoare, iar apărarea austriacă părea un zid de nepătruns. În sfîrşit, în ultimele minute ale primei reprize, Mazzda a deschis scorul. Micul grup de suporteri brazilieni urla mai tare ca întreg stadionul! Imediat după reluare, Nilton Santos a pornit singur la atac şi a înscris al doilea gol. Cu cîteva clipe înainte de fluierul final, a căzut şi al treilea gol.

Pe drumul spre Hindos — o mică localitate din apropierea oraşului Götteborg — n-am vorbit decît despre această primă victorie. Antrenorul nostru, Feola, era mulţumit. Machado şi ceilalţi conducători ai delegaţiei — de asemenea. Participam şi eu la această mare bucurie, dar continuam să-mi blestem durerea de la genunchi.

Următorul nostru adversar a fost echipa Angliei. Întîlnirea urma să aibă loc la Götteborg. Genunchiul mi se vindecase. Începeam să am speranţe că voi juca. Băieţii noştri spuneau:

— O, cît de bine ştiu să se apere englezii!

Alţii erau mai optimişti:

— E destul să le marcăm un gol ca să se prăbuşească.

Ultimii reprezentau însă minoritatea. Mulţi îi cunoşteau pe englezi din jocurile anterioare şi nu se îndoiau că lupta va fi foarte strînsă. Doar Feola era liniştit. Încrederea lui se transmitea treptat tuturor jucătorilor.

Înainte de joc toţi erau siguri de ei: nimeni nu-şi supraaprecia forţele, dar nici nu se temea de adversar.

Recunosc, nutream speranţa că voi juca împotriva Angliei. Genunchiul meu se vindecase şi eu încercam să-i conving pe toţi că pot juca. Dar, doctorul a spus:

— În acest joc nu vei juca, în schimb în următorul — cu siguranţă!

Următorul... Şi cît am vrut să joc contra Angliei.

Vava, care era şi el rezervă, a intrat în formaţie, înlocuindu-l pe Dida.

Unii dintre conducătorii echipei noastre, ziariştii brazilieni şi cîţiva jucători au căutat să vadă şi alte jocuri, pentru a-şi face o idee despre viitorii adversari şi pentru a şti să folosească în momentul oportun „cheia" cea mai potrivită. Eu nu am acordat nici o importanţă acestui lucru. Pe mine mă interesa doar jocul echipei braziliene. Şi nu numai pe mine. Garrincha era indiferent la tot ce se întîmpla în jurul său. Niciodată nu am văzut un om mai nepăsător în aparenţă. Acest tată a patru copii părea el însuşi un copil.

Jocul cu Anglia a început furtunos, imediat mi-am dat seama că nu va fi de loc simplu pentru băieţii noştri. Englezii jucau dur în apărare, iar în clipa în care intrau în posesia mingii, porneau imediat la atac, cu ajutorul vestitei lor pase lungi. Înaintaşii noştri au încercat în repetate rînduri să le spargă apărarea, dar în zadar. Deşi au jucat bine prima repriză, scorul rămînea zero la zero. Mauro, Zito, Pepe, Dida, Castilho şi în general noi toţi cei care nu participam la joc, sufeream ca şi jucătorii de pe teren.

— Ce dracu, mingea nu vrea să se apropie de poartă?!

— Nu cumva englezii vor reuşi să ne îngenuncheze?

— Portarul lor, Mac Donald, culege toate mingile!

Repriza a doua a întîlnirii a însemnat pentru noi încă 45 de minute de chinuri. Se părea că „remiza" este predestinată.

În momentul fluierului final, jucătorii noştri erau de nerecunoscut. Aveau de ce să fie necăjiţi. Şi totuşi, în mijlocul lor nu s-au găsit flecari şi răi de gură. Toţi au primit acest semieşec ca pe o consecinţă logică a jocului pe care îl prestaseră. Feola şi Machado au primit rezultatul cu sînge rece. Ei au explicat clar că noi am jucat mai bine decît englezii în tot cursul jocului. De altfel nu mai era timp de pierdut. Trebuia să ne gîndim la adversarul următor: se apropia întîlnirea cu echipa Uniunii Sovietice.

(va urma)

Glorie şi decădere

Louis-Paul Mfédé avea înaintea turneului final al C.M. o experienţă de jucător profesionist de 5 ani. După încheierea „circului" din Italia, omul s-a dus acasă şi... au început să curgă telefoanele şi ofertele. Mai ales din Italia. A discutat, n-a ieşit nimic. În sfîrşit, ceva serios: clubul Figueras, din oraşul cu acelaşi nume, situat la vreo sută cincizeci de kilometri de Barcelona (în Spania, fireşte), club ce înota cîine-cîineşte în liga a doua.

Dar, să-l ascultăm pe acest Mfédé de care, dacă nu era bătuta pe care ne-au dat-o camerunezii, n-auzea neam de neamul meu: „N-aş putea zice că Figueras este clubul pe care l-am visat. Antrenamentele sînt rău organizate, în meciurile oficiale trebuie să-ţi păzeşti bine oasele, dar nu mă interesează. Pentru mine este important că am ieşit din Camerun, că aici mă pot afirma şi, poate, se va interesa de mine un club mai răsărit".

Da, are dreptate acest Mfédé care n-a învăţat nicăieri economia de piaţă: aşa ar trebui, ca ăla bun să-l anihileze pe ăla mai puţin bun.

În fine, zice dl. Michel Nait-Challal — gazetarul de la „l'Equipe" —, pe care l-am stors ca pe-o lămîie timp de patru săptămîni, Cyril Makanaky (pe care, cei care n-aţi dormit, vi-l amintiţi de la Tv. că putea concura pentru titlul de cel mai urît jucător al turneului final), acesta-i un fel de... norocos. Jucase la Toulon (liga a II-a) în Franţa şi a semnat, apoi, un contract cu Malaga, tot în liga a II-a, dar spaniolă, după ce fusese curtat de... doamne mari (Logrones, Sevilla, Lecce...). Dar, zice Makanaky: „Dacă am optat pentru Malaga este pentru că-i un club ambiţios, care vrea să revină în prim-planul fotbalului spaniol. Malaga este al cincilea oraş din Spania, are un stadion cu 40 000 de locuri, 12 000 de susţinători şi o medie de 20 000 de spectatori de meci. E puţin?".

Dar, ceea ce trebuie spus e că la Toulon juca din cînd în cînd în prima echipă, iar la Malaga este vedeta echipei. „Sînt în vîrf de formă. Fac opt antrenamente pe săptămînă, iar duminica scot plămînii aceluia care are sarcina să mă marcheze. Îmi place. Mă bucur de încrederea conducerii clubului şi a coechipierilor. Eu bat cornerele şi loviturile libere. Păi, asta nu-i puţin lucru. Înseamnă că mi se conferă mari responsabilităţi. Înseamnă că sînt cel mai bun şi asta îmi dă forţe noi pentru că-mi dau seama că trebuie să fiu ireproşabil".

La Malaga. Makanaky e rege. Un rege cam negru, cam turtit la figură, cam plin de sine, dar... mulţumit de binefacerile C.M. din Italia.

Competiţiile sportive, ca şi revoluţiile, pe unii îi ridică, pe alţii îi coboară şi numai posteritatea va cerne binele de rău.

Traducere şi adaptare de

N. I. DOBRA

Campionatul judeţean de fotbal

Turul sub „lentilele" reflectorului

Nu puţine au fost glasurile care şi-au manifestat temerea, în septembrie la începutul sezonului fotbalistic, faţă de nivelul partidelor actualului campionat judeţean, după hotărîrea comisiei ca acesta să se desfăşoare pe două serii, în scopul evident al evitării deplasărilor lungi şi costisitoare, ce ar fi afectat serios bugetul precar al echipelor participante, puse în situaţia ingrată de a se confrunta cu destule alte dificultăţi.

Din capul locului trebuie să spunem, ca unii care am vizionat multe din întrecerile acestui eşalon, că rezerva scepticilor a fost infirmată, nivelul majorităţii partidelor a crescut de la o etapă la alta, egalînd — şi de multe ori depăşind — pe cel realizat în confruntările trecutelor ediţii ale campionatului.

Îngrijorarea multora că decalajul dintre cele 7 proaspăt promovate şi celelalte 17, cu mai vechi state de serviciu, va dilua în mod evident calitatea şi implicit va duce la victorii facile şi disproporţionate, a dispărut pe măsură ce primele — adaptîndu-se din mers noilor cerinţe, rigori şi obiective — s-au dovedit de multe ori nu numai egale, iar pe alocuri superioare, mai vechilor combatante. În sprijinul celor afirmate stau mărturie atît poziţiile din clasament ale formaţiilor nou venite ca: Bumbacul Cisnădie (locul 2), Electrica (7), Sticla Avrig (9), Cibinul Cristian (10) în seria întîi; Sparta (locul 4), Textila Mediaş (8) şi Spicul Şeica Mare (10) în cea secundă, cît şi spectaculozitatea şi dîrzenia unor meciuri pe care aceste echipe le-au oferit publicului spectator.

Toate aceste partide, alături de alte confruntări la fel de atractive ne îndreptăţesc să credem că nivelul valoric al campionatului poate fi în continuare îmbunătăţit în retur, cu condiţia ca pregătirile să fie la fel de serioase, antrenorii şi mai exigenţi, iar jucătorii mai receptivi şi dispuşi a face strădaniile necesare pentru asimilarea şi îmbogăţirea cunoştinţelor tehnice şi tactice şi un efort suplimentar fără menajamente în desăvîrşirea pregătirii lor fizice.

Cu riscul de a fi catalogaţi ca lipsiţi de modestie am vrea să semnalăm că la nivelul eşalonului judeţean s-au urmărit multe întîlniri care au depăşit nivelul celor divizionare. Am cita în sprijinul celor afirmate disputele: Vitrometan — Automecanica; Carbomet Copşa Mică — Relee M.; Sparta M. — Vitrometan; Automecanica — Record; Vitrometan — Mecanica; Relee — Sparta; Record — Carbomet din seria a II-a; Firul Roşu Tălmaciu — „U" Sibiu; Construcţii — Unirea Ocna Sibiului; Bumbacul — „U"; Unirea O.S. — Textila Cisnădie; Firul Roşu — Textila; C.F.R.-I.U.P.S. — Firul Roşu sau Construcţii — „U" din prima serie.

În turul campionatului s-au marcat în total 452 goluri, formaţiile primei serii fiind mai productive cu 243 goluri înscrise, faţă de 209 realizate de cele din seria secundă. O eficacitate superioară campionatelor anterioare (3,16 goluri de partidă în seria I; 3,01 în seria a II-a). Cele mai categorice desprinderi le-au realizat: „U" Sibiu în partida cu Cibinul (11—2) şi Automecanica 9—0 cu Mecanica Mediaş, acelaşi scor fiind înscris pe tabelă şi la întîlnirea Vitrometan — Visa Agîrbiciu. Etapele cu cele mai productive atacuri în seria I: etapa a doua cu 31 goluri şi ultima cu 32. În seria secundă s-a realizat recordul de goluri în etapa a 2-a, cînd în 6 partide, atacurile au finalizat de 33 de ori. Etapele cele mai sărace în goluri: a 3-a în seria I cu 10 goluri, aceeaşi etapă şi în seria secundă dar cu 12 puncte înscrise.

Despre terenuri, formaţii, jucători, antrenori, spectatori şi starea disciplinară în viitoarele episoade.

V. MARA

S-a constituit un comitet de iniţiativă pentru organizarea primului concurs internaţional de schi alpin pentru copii în Păltiniş (19—23 februarie 1991), la care au fost invitate echipe din Austria, Bulgaria, Cehoslovacia, Grecia, Iugoslavia, Turcia şi ţara noastră.

Acest comitet, format din reprezentanţi ai Oficiului Judeţean pentru Sport, Comisiei Judeţene de Schi, Clubului Sportiv Şcolar „Şoimii" Sibiu, solicită sprijin material şi financiar pentru organizarea acestui concurs de anvergură. Acest sprijin se poate concretiza prin sponsorizare de către cei interesaţi în dezvoltarea schiului şi turismului sibian, sau prin reclamă.

Relaţii se pot obţine la telefoanele: 3 27 07 (Oficiul Judeţean pentru Sport) sau 3 37 80 (Clubul Sportiv Şcolar „Şoimii").

Comitetul de Iniţiativă

Ce mai inventează românul?

Aflăm din „Gazeta sporturilor" de vineri, 14 decembrie că în Bucureşti la sala „Progresul" s-a organizat sîmbătă, 15 decembrie primul concurs oficial de... tenis cu piciorul. Pînă la această oră nu au fost comunicate agenţiilor de presă rezultatele. Poate i-or fi chemat doar să mături zăpada!

Volei, div. A (f) Clasamentul după 12 etape

1. Dacia Piteşti	12	9	3	31-13	21
2. Braiconf. Brăila	12	9	3	31-14	21
3. C.S.U. Galaţi	12	8	4	27-15	20
4. C.S.M. Libertatea	12	7	5	26-18	19
5. Farul Constanţa	12	7	5	22-20	19
6. C.S.M. Oţelul Tîrgovişte	12	7	5	24-23	19
7. Oltcit Craiova	12	4	7	14-28	16
8. G.I.G.C.L. Rapid Braşov	12	3	9	16-31	15
9. Metalotehnica Tg. Mureş	12	3	9	16-32	15
10. Ştiinţa Bacău	12	3	9	17-31	15

Sîmbătă, 15 decembrie, în cadrul etapei a 13-a, echipa noastră s-a deplasat la Tîrgovişte unde a întîlnit formaţia locală C.S.M. Oţelul. Gazdele au cîştigat cu 3—1 (15—13, 15—3, 6—15, 15—8). În 19 decembrie, de la ora 11, în sala C.S.Ş. din Sibiu, fetele noastre vor primi replica echipei C.S.U. Galaţi.

INTERIŞTII – calificaţi în „optimi"!

(urmare din pag. I)

decît un cartonaş galben, lui G. Mureşan ● Este oportun să vă spun, stimaţi cititori, că Minerul Băiţa a ajuns în „16"-imile Cupei României — performanţă lăudabilă! — după ce a trecut cinci obstacole: 3—1, în deplasare, cu echipa Cavalerii fluierului Satu Mare; 7—2, acasă, cu Voinţa Oaş Negreşti; 3—1, acasă, cu Olimpia Satu Mare (!?); 1—0, acasă, cu Minerul Borşa şi, în sfîrşit, 2—0, acasă, cu Armătura Zalău ● Acest traseu victorios a fost chiar suportul exemplarei ambiţii a formaţiei din Băiţa, care a încercat marea cu degetul, cum se spune, contra lui F.C. Inter, dar experienţa şi valoarea superioare s-au impus ● N-are nici un rost să supralicităm această calificare, oricum previzibilă, a interiştilor, chiar dacă ei veneau la Băiţa după un turneu solicitant şi obositor (cu 3 meciuri în 3 zile) în Italia ● Cît despre moralul sibienilor după înfrîngerea contra bihorenilor, ce să mai vorbim....● Se cuvine totuşi să felicităm echipa interistă pentru eforturile depuse pe un teren extrem de greu, ca şi pentru interpretarea unei reuşite partituri tactice, uitată în unele meciuri de campionat ● La finele partidei, jucătorii localnici le-au oferit interiştilor mici suveniruri, urîndu-le succes în continuare în competiţia K.O. ● Pentru amatorii de statistici să mai spunem că raportul cornerelor a fost 9—4 pentru sibieni, că cel mai bun jucător de pe teren a fost portarul gazdelor (Pricop) şi că Gică Mihali a purtat banderola de căpitan al formaţiei interiste.

Reflecţii şi întrebări pe marginea partidei F.C. INTER – F.C. BIHOR

(urmare din pag. I)

firmare a secundului Ghiţă Ţurlea.

Aşa au apărut rezultatele, care la un moment dat ne-au propulsat chiar în fotoliul de lider al campionatului, e adevărat, doar pentru şase zile. Dar ce zile! Să priveşti toată „lumea fotbalistică" dintr-un asemenea fotoliu la care nici în visul nostru cel mai frumos nu credeam că vom accede vreodată. Echipa era în vîrf de formă, eram deja în partea a doua a turului şi toţi ne puneam întrebarea dacă ne vor ţine puterile pînă în final. Nu ne-au ţinut. Au început să cedeze pe rînd, întîi cei mai în vîrstă, apoi chiar cei tineri. În ultimele cinci etape, conducerea tehnică doar în meciul cu Universitatea Craiova a putut alinia o echipă în care toate posturile au fost acoperite corespunzător. În toate celelalte au fost obligaţi să apeleze la improvizaţii, care au dereglat sistemul de joc, au frînat în mod nejustificat ambiţiile unor jucători. Au început lamentările şi speculaţiile specifice fotbalului nostru, au reapărut aşa-zişii cunoscători, care pronosticau rezultatele fiecărui meci ce urma. Şi, în fine, ultima etapă care a pus capac la toate. Ce s-a întîmplat de fapt? Înaintea jocului, cu două zile, în cadrul echipei trona o atmosferă apăsătoare datorită nemulţumirii lui Gh. Mihali căruia încă nu i se rezolvase locuinţa dorită de el, a lui Văsii care a primit ameninţări şi apoi citaţie de evacuare dintr-un apartament pe care-l ocupase în baza unei repartiţii de la club, fără să-şi întocmească contract întrucît apartamentul respectiv a mai fost repartizat de către „Metalurgica" unui angajat al întreprinderii care îşi întocmise urgent contract de închiriere. Exact în aceeaşi zi, clubul sibian s-a pomenit cu o vizită de „rang", cadre din conducerea Clubului Steaua, care au venit la Sibiu, pentru a discuta transferul jucătorului Dorinel Munteanu la echipa bucureşteană. Discuţia a rămas doar discuţie, dar pereţii au „vorbit" şi în loc de linişte în sînul echipei şi preparative concrete pentru jocul de duminică, au avut loc alte discuţii. Sîmbătă antrenorul Viorel Hizo era îngrijorat: Jurcă nu poate juca, Burchel în nici un caz, Blid — două cartonaşe. Bucur şi Laurenţiu incerţi. Ora jocului. Ultimii doi acceptă sacrificiul dar nu rezistă decît 20 minute — Laurenţiu şi o repriză Bogdan Bucur. Deci, 5 titulari înlocuiţi într-un meci în care oaspeţii nu aveau nimic de pierdut. Desfăşurarea jocului e cunoscută: 1—0 pentru F.C. Inter, apoi Văsii este faultat în careu, arbitrul Gh. Constantin lasă avantaj şi în loc de un probabil 2—0 se face... 1—1. După pauză, jucăm cu fundaşii la centru, arbitrul Constantin are remuşcări, ne acordă cu larghete un 11 m, înscriem după protestele oaspeţilor, este eliminat Culcear, din nou mustrări de conştiinţă pentru arbitrul Constantin, Predatu ripostează (provocat de Brukenthal) şi jucătorul nostru este eliminat. Oaspeţii prind aripi, simt degringolada gazdelor şi înscriu pe partea lui Stănescu al doilea gol, pentru ca, după cîteva minute, Boar, dintr-un instinct de apărare la o minge şutată, să fie lovit în mînă şi penalti. Gazdele nu reacţionează, publicul îşi pune semne de întrebare şi 2—3, scor la care nu se mai poate face nimic. Şi totuşi s-a putut.

EPILOG: Un grup de spectatori (era să scriu suporteri) au aşteptat în faţa stadionului jucătorii, apostrofîndu-i, apoi a apărut antrenorul Viorel Hizo care, admonestat de public pentru cele întîmplate în teren, inclusiv pentru părăsirea băncii de rezerve şi a încintei cu zece minute înainte de final, scapă cu faţa curată făcînd în public o afirmaţie jignitoare la adresa conducerii clubului, retractată şi interpretată ulterior, dar ce folos? A fost, în fapt, picătura care a umplut paharul cu venin al celor supărati foc pentru singura înfrîngere acasă a formaţiei sibiene. Şi de aici cele cunoscute pe care ne permitem să le reamintim pe scurt. Susţinătorii echipei aplică „legea Pieţii Universităţii", răstoarnă maşina d-lui Leicu, îi taie cauciucurile, îi sparg stopurile, înţeapă roţile maşinii arbitrului Constantin, ameninţă în fel şi chip, se angajează să dea foc stadionului etc. Echipa urcă timorată în autocarul ce urma să o transporte în Italia la un turneu obligatoriu organizat de sponsorul echipei — firma Saniflor, reprezentantul firmei dl. Zacchini se cruceşte de cele văzute şi auzite, echipa pleacă să-şi onoreze datoria faţă de cel ce plăteşte, cei rămaşi se baricadează în incinta clubului, iar „eroii" din faţa stadionului îşi laudă faptele, cer capul lui Leicu, lui Dancu, lui Hizo, lui... pentru că echipa e la +1 la „adevăr", ocupă doar locul VI în prima divizie a ţării, e doar în finala „Cupei Balcanice".

JUDO

Ultima etapă – la Sibiu

La Braşov şi Bucureşti au avut loc întrecerile celei de-a III-a etape a Campionatului naţional, divizia A, pe echipe, la judo. Prezenţi la Bucureşti, judoka de la Carpaţi Mîrşa au reuşit să obţină 3 victorii: 4—2 cu C.S.M. Borzeşti, 7—0 cu Minerul Cîmpulung şi din nou, 7—0 cu A.C.C. Călăraşi, pierzînd cu 0—7 la Dinamo Bucureşti şi cu 1—6 în faţa Steleei Bucureşti, fruntaşele campionatului. Iată formaţia folosită de antrenorul Patriciu Petridean: **cat. 60 kg — Gheorghe Colibei şi Lucian Stoica; cat. 65 kg** — Olimpiu Ogrean şi Sorin Paşca; **cat. 71 kg** — Vasile Deneş; **cat. 78 kg** — Gheorghe Brunchea; **cat. 86 kg** — Gheorghe Iortopan şi Nicolae Epure; **cat. 95 kg** — Mircea Vlad; **cat. + 95 kg** — Dan Arimie şi Erno Eminovici. Cealaltă reprezentantă a judeţului nostru, Independenţa — A.S.A. Sibiu, deşi lipsită de aportul a 3 titulari (rămaşi în Cehoslovacia după turneul internaţional întreprins în Polonia) a fost prezentă la întrecerile de la Braşov, unde a reuşit doar două victorii: 7—0 cu Petrochimistul Piteşti şi 6—1 cu Constructorul Alba Iulia, fiind întrecută de Strungul Arad cu 3—3 (punctaj 30—25), cu 5—2 de „U" Cluj şi 7—0 de Dinamo Braşov. Antrenorul Ionel Chioveanu a folosit formaţia: **cat. 60 kg** — Eugen Opriş; **cat. 65 kg** — Daniel Diaconu; **cat. 71 kg** — Valentin Cîndea; **cat. 78 kg** — Călin Ardeu şi Liviu Mihu; **cat. 86 kg** — Dănuţ Poiană şi Călin Mihu; **cat. 95 kg** — Marius Popa şi Emil Buzori; **cat. + 95 kg** — Silviu Popescu.

Joi, 20 decembrie, în cadrul ultimei etape, care urmează a desemna echipele finaliste ale campionatului, la Sibiu, în sala Armatei, cu începere de la ora 9,30, în organizarea Asociaţiei Sportive „Independenţa" — A.S.A. Sibiu, se vor desfăşura partidele la care participă: Petrochimistul Piteşti, Politehnica Iaşi, Rapid Sinteza Oradea, Minerul Cîmpulung, C.S.M. Borzeşti, Constructorul Miercurea Ciuc, Metalul Filipeştii de Pădure, A.C.C. Călăraşi şi bineînţeles, Independenţa — A.S.A. Sibiu. La Cluj, Carpaţi Mîrşa încearcă să obţină cît mai multe victorii pentru a le facilita organizarea unei etape în sala proprie, în viitorul campionat.

Ilie IONESCU

HALTERE

Campionatul naţional de seniori

În perioada 4—8 decembrie, la Tg. Mureş s-a desfăşurat etapa finală a Campionatului naţional de haltere rezervat seniorilor. Au fost prezenţi campionii judeţeni din întreaga ţară, printre ei numărîndu-se şi halterofilii de la C.S.Ş. Şoimii-Construcţii şi Mecanica din Sibiu. Printre performeri s-au numărat şi sibienii. Cea mai bună performanţă a realizat-o **Cristi Roth** (Şoimii-Construcţii), la categoria 52 kg, cu un total de 170 kg (el a obţinut categoria a II-a de clasificare sportivă). O comportare meritorie a avut şi juniorul **Adrian Popa** (Şoimii), la cat. 67 kg. În confruntarea cu seniorii, a obţinut norma de maestru al sportului cu un total de 265 kg, iar la stilul aruncat cu performanţa de 155 kg s-a situat pe locul IV, stabilind un nou record judeţean (v.r. aparţinînd lui Gheorghe Bening era de 245 kg). Sportivul **Vasile David** (Şoimii), cat. 75 kg a obţinut locul V cu performanţa de 290 kg, nou record judeţean şi totodată şi-a realizat norma de maestru al sportului.

I. ILIE

Inginerul sibian Costin VOINESCU povesteşte:

„Am escaladat munţii cerului!"

3. Sînt gata de plecare. Cred că n-am uitat nimic. Încerc un sentiment de mîndrie. Trebuie să reuşesc, altfel ce vor spune colegii, prietenii, soţia sau cei patru copii ai mei pe care-i las acasă? În 13 iulie plec la Bucureşti hotărît să completez zilnic „jurnalul călătoriei". Seara iau legătura cu şapte dintre cei zece membri ai expediţiei. A doua zi, cu Aeroflotul (cursa 152, un TU 154) zburăm spre Moscova. Aterizăm pe aeroportul Şeremetievo după numai două ore. Găsim cu greu (din cauza echipamentului voluminos) o maşină care să ne transfere la aeroportul Domodiedovo, unde sosim la ora 18 şi facem joncţiunea cu ceilalţi trei colegi. În 15 iulie zburăm spre Alma-Ata cu un IL 86 de 300 de locuri. Parcurgem cei 3 300 km în patru ore. Ne dăm ceasurile cu 3 ore înainte. În capitala Kazahstanului ne preia ghida Rima Pronina şi cu o camionetă cu prelată ne deplasăm 15 km pînă la Cimbulak, unde se află refugiul „Mera" al unui club alpin situat la 2 200 metri altitudine. În aceeaşi zi începem turele de antrenament. Urcăm, progresiv, la 3 000 metri, pe un gheţar, a doua zi escaladăm Vf. Tizkulturnik (3 800 m), iar în 16. VII urcăm Vf. Komsomol situat la 4 370 metri. Avem probleme, mai ales în această a treia zi, cu aclimatizarea, la coborîre sîcîindu-mă durerea de cap. Îi vin de hac cu două aspirine.

Vremea se schimbă brusc. La peste 3 000 metri ninge puternic, zilnic, în timp ce jos, în tabără de bază, plouă torenţial şi bate piatra. În timpul zilei temperatura ajunge chiar şi la + 30°C, pentru ca noaptea mercurul termometrului să coboare pînă la —30°C. Discut frecvent cu colegii. Ne povăţuim reciproc, ne verificăm şi răsverificăm echipamentul. Nopţile trec anevoie. Nu se aude decît crahul gheţarului, ca un avertisment. „Nu vă jucaţi cu mine" — pare a ne spune. Toate ascensiunile le facem dis-de-dimineaţă, cînd totul este îngheţat. La amiază, la + 30°C, gheaţa de suprafaţă se topeşte şi nenumăratele pîrîiaşe care se pornesc dinspre înălţimi devin, unindu-se, rîuri vijelioase în stare să te arunce ca pe o coajă de nucă. Niciunul dintre colegi nu se plînge, dar îi simt pe toţi concentraţi. Trebuie să reuşim!

În 18 iulie ne îmbarcăm într-un camion care ne readuce la Alma-Ata. De aici, cu un autocar, străbatem printr-un semideşert cei 280 km care ne despart de localitatea Ak Beit. Sîntem la cca 100 km de graniţa cu China. Seara, tîrziu, ne instalăm într-o tabără de corturi mari. A doua zi ne odihnim, ne pregătim încălţările, vizităm o iurtă şi urcăm pe un vîrf nu foarte dificil din apropiere. Vremea se anunţă bună. În 20. VII, exact la ora 11, soseşte elicopterul care avea să ne transporte la o tabără de altitudine. Pornese primii cinci colegi. Eu rămîn pentru transportul al doilea. Dar n-avem noroc. Vremea se schimbă brusc. Pornim totuşi de la bază, dar sîntem nevoiţi să facem cale întoarsă cînd mai aveam numai 10 minute de zbor pînă la tabăra de pe gheţar. Înnoptăm, aşadar, tot la 2 200 metri. Refacem încercarea, tot cu elicopterul. În 22 VII şi poposim pe gheţarul Inilcek, al treilea ca lungime din lume cu cei 70 km ai săi. Bucătăria, bucătăresele şi personalul auxiliar (numărau 10 persoane) ne aşteptau. Aici îl cunosc pe conducătorul nostru, Iuri Golodov, membru al primei expediţii sovietice pe Everest în anul 1982. Ninge zilnic dimineaţa, cam 15—20 cm, apoi se topeşte totul. În 23. VII facem succesive ture de urcare şi coborîre pe gheţar. Ritmul este foarte lent. Aclimatizarea nu trebuie forţată, mai ales că ne confruntăm cu dureri de cap şi ameţeli uşoare. Dar pe măsură ce ne antrenăm, ele dispar încet-încet. În următoarele patru zile ne amenajăm tabăra I la 4 300 metri şi o alta la 5 300 metri altitudine, unde încercăm să învăţăm să... dormim. Sîntem împărţiţi în echipe de cîte două şi patru persoane pentru a avea loc în corturile montate. Ziua cea mare se apropie... (va urma)

O ÎNTREBARE

Zilele trecute m-am întîlnit cu Martin Schwartz, fostul şi cunoscutul nostru fotbalist, în prezent antrenor al grupelor de juniori III şi cadeţi ale Asociaţiei sportive I.P.A. Sibiu.

— Ce faci, Smiri?

— În concediu.

— Cînd reîncepi antrenamentele?

— În 15 ianuarie 1991.

— Ai văzut fotografia publicată în gazeta noastră, care te prezenta la un antrenament cu copiii?

— Am văzut-o şi am de făcut o... corectură. Antrenamente facem — Rusu, Rişniţă şi cu mine — cu toate cele cinci categorii de copii şi juniori. Dar condiţii n-avem de nici un fel.

— Adică...

— N-avem de nici unele. Pregătirea o facem pe pista de dirt-track şi în spatele porţilor terenului gazonat şi pe un mini-teren de zgură. Tot echipamentul este al copiilor (şi ştiţi, probabil, cît de greu şi-l procură), mingi avem 5 pentru 5 categorii (şi acelea ca vai de ele), vestiare şi apă — ce să mai vorbim.

— Şi-atunci?

— Copiii vin că le place fotbalul. Iar noi sîntem datori să facem tot ce putem pentru a nu le dispare această plăcere. Din păcate, le oferim mult prea puţin. Să nu mai spun că, deşi în unele zile începem antrenamentele la 8 dimineaţa — pentru copiii care au şcoală după-amiaza — de multe ori ne suprapunem orele de antrenament. Talente avem, dac-ar fi să-i amintesc din grupele mele doar pe: Dragomir (portar), Mărginean, Soldorfean, Moceanu, David Năstase (juniori), Creţu, Mihai, Armenciu (cadeţi).

— Apă caldă, după antrenamentele pe zgură, aveţi?

— Ne bucurăm dacă este rece, dar nici din aceea nu curge.

M-am despărţit de Smiri, dar o întrebare mi-a încolţit în minte: ce va face A.S. I.P.A. Sibiu în această perioadă pentru îmbunătăţirea condiţiilor de pregătire ale echipelor sale?

(n.i.d.)

Tuturor cititorilor, sărbători fericite şi La mulţi ani!

Tribuna Sporturilor

Anul I.
nr. 42
22—28.XII
1990
4 pagini
Preţul: 3 lei

SUPLIMENT SĂPTĂMÎNAL DE INFORMARE SPORTIVĂ AL COTIDIANULUI INDEPENDENT TRIBUNA

Primii 10 sportivi ai judeţului

1. CLAUDIA ISAILĂ — **ATLETISM** (aruncarea suliţei); C.S.Ş. Şoimii, antrenor PETRU MANU; Locul V la Campionatele Mondiale de juniori la Plovdiv. Locul 1, la Campionatele Balcanice de juniori — Ljubljana; locul II la concursul Prietenia la Briansk; record naţional de juniori.
2. MARCEL ŢENTER, ELEMER TORDAY — **BASCHET.** C.S.U. Balanţa, antrenor FLAVIU STOICA: loc IV la Campionatele Europene — Olanda; participanţi la Cupa Cupelor.
3. BOGDAN CIBU — **SĂRITURI ÎN APĂ.** C.S.Ş.-C.S.M., antrenor DUMITRU POPOAIE. Loc 1 (platformă); loc III la 3 m, la Balcaniadă — Zagreb — Iugoslavia; campion naţional absolut.
4. ANCA UDVESCU — **SĂRITURI ÎN APĂ.** C.S.M., antrenor ANGELA MĂRGINEAN; campioasă balcanică — Bucureşti; campioană juniori (3 m); vicecampioană de juniori la 1 m; locul 8 la concursul Prietenia.
5. LIANA COMAN — **ÎNOT.** C.S.Ş. Sibiu, antrenor IOAN MICLĂUŞ, 2 loc. II, la Camp. Balcanice — Scoplije; 2 loc. II, 2 loc. III la Camp. naţ.
6. MIOARA RADU — **BASCHET.** C.S.Ş. Gaz Metan Mediaş — antrenoare AURELIA STOIA. Loc. I — Turneul Prietenia — Bulgaria.
7. SERAFIMA AGAFIŢEI — **ATLETISM** (sărit. în lungime), C.S.Ş. Şoimii, antr. LIVIU MAIER; loc. II la conc. Prietenia — Briansk.
8. BOGDAN BUCUR — **FOTBAL.** F.C. Inter Sibiu. Finalist în Cupa Balcanică.
9. LUIZA BUCĂZAR — **MODELISM.** Gaz metan Mediaş, antr. IOAN BUCĂZAR. Loc. I Cupa Mondială — Poitou — Franţa (aeromodele); loc. III juniori (total).
10. SORIN BACA — **SĂRITURI ÎN APĂ.** C.S.Ş. Sibiu — C.S.M. Sibiu — antr. DUMITRU POPOAIE. Loc. II, IV, V, Balcaniadă — Zagreb.

Judoka sibieni — 5 victorii

Într-o organizare excelentă, asigurată de asociaţiile sportive A.S.A. şi Independenţa Sibiu, joi s-au desfăşurat în sala Armata din localitate întrecerile ultimei etape a Campionatului naţional divizia A la judo, pe echipe. Desfăşurată concomitent cu întrecerile de la Cluj şi Bucureşti, pe cele 2 tatamuri de concurs din Sibiu au evoluat judoka reprezentînd 6 formaţii angrenate în lupta pentru un loc pe podiumul campionatului sau pentru evitarea retrogradării. Scăpaţi de grija subsolului clasamentului, dar şi fără speranţa mult dorită, clasarea pe poziţia a 4-a — cauzată de plecarea în Cehoslovacia a 3 titulari — judoka de la Independenţa — A.S.A. Sibiu, pregătiţi de Ionel Chioveanu şi Nicolae Drăgălău s-au impus cîştigînd 5 din cele 6 întîlniri la care au participat: 5—0 cu C.S.M. Borzeşti; 5—2 cu Rapid Sinteza Oradea; 7—0 cu Muscelul Cîmpulung (neprezentare), 7—0 cu A.C. Călăraşi (neprezentare) şi 4—3 cu Politehnica Iaşi. Au fost întrecuţi la limită (3—4) de Metalul Filipeştii de Pădure.

Iată formaţia folosită de cei doi antrenori: *cat: 60 kg* Eugen Opriş şi Marius Sava; *cat. 65 kg* Daniel Diaconu; *cat. 71 kg* Valentin Cîndea şi Mihai Mihu; *cat. 78 kg,* Ion Oniga şi Călin Ardău; *cat. 86 kg,* Dănuţ Poiană şi Călin Mihu; *cat. 95 kg* Marius Popa şi Emil Buzori; *cat. + 95 kg,* Silviu Popescu şi Viorel Miclea.

De remarcat excelenta performanţă a sportivilor Eugen Opriş, Dănuţ Poiană şi Silviu Popescu care au cîştigat toate întîlnirile susţinute! În cadrul acestei etape, celelalte echipe au realizat următoarele rezultate: Metalul Filipeştii de Pădure (5 victorii), Politehnica Iaşi (4 victorii), Rapid Sinteza Oradea (3 victorii), Constructorul M. Ciuc (1 victorie). La încheierea campionatului judoka de la Independenţa — A.S.A. Sibiu au acumulat 14 victorii, performanţă superioară ediţiei trecute. Felicitări!

Ilie IONESCU

Însemnări de reporter

Interiştii în turneul italian...

1. F.C. Inter este, din acest an, una dintre echipele cele mai cochete din fotbalul românesc. Şi cînd spun aceasta mă gîndesc, desigur, la echipamentul sportiv pe care-l au acum la dispoziţie jucătorii sibieni, echipament dăruit de cunoscuta firmă italiană SANIFLOR, al cărui patron este domnul Gino Corioni. În contractul de sponsorizare este stipulată, între altele, şi obligaţia echipei sibiene de a susţine, anual, patru meciuri în Italia în compania unor adversari stabiliţi de sponsor.

În primăvara acestui an, F.C. Inter a jucat, în Peninsulă, un meci în compania formaţiei F.C. Bologna, pe care a întrecut-o cu 4—0, frumoasa impresie lăsată atunci de echipa sibiană uşurînd misiunea domnului Ermanno Zacchini, responsabil cu relaţiile externe în cadrul Uniunii Italiene a Sportului Popular (cu sediul la Ravena), vechi şi statornic prieten al fotbalului românesc, de a le găsi interiştilor noi parteneri de întrecere. Din motive de calendar competiţional (datele jocurilor cu echipele italiene au fost de mult stabilite), interiştii au fost obligaţi să joace în devans partida cu F.C. Bihor şi să pornească, în aceeaşi după-amiază, în turneul perfectat de sponsor. Că înfrîngerea aceea neaşteptată ne-a făcut să vorbim singuri, amărîndu-ne mai abitir decît toate insuccesele anului 1990 luate la un loc, aceasta este o altă poveste la care vom reveni. Cred că vă imaginaţi, stimaţi cititori, cu ce feţe şi cu ce dispoziţie sufletească s-au urcat în autobuzul condus de Iacob Chirilă cei numai 14 fotbalişti interişti: Blid, R. Chiriac, Cotora, Boar, Mihali, Stănescu, D. Munteanu, Chioar, Demian, Jurcă, Mărgărit, Văsîi, Burchel şi Miuţă. De ce numai aceştia? Pentru că Zotincă şi B. Bucur au plecat în Italia cu lotul olimpic, iar Laurenţiu şi Predatu au rămas acasă, primul accidentat, iar al doilea... supărat! Mă rog, să nu intrăm acum în toate amănuntele...

Duminică noaptea s-a dormit la Timişoara, iar luni, 3 decembrie, pe o vreme friguroasă şi închisă, s-a plecat spre Italia. Traversarea Iugoslaviei (cam 700 km), în pofida şoselelor net superioare celor de la noi, ne-a luat... 13 ore, aşa că nu-i greu de bănuit cu cîtă nerăbdare am aşteptat întîlnirea cu Sezanne (Lipiţe), orăşel de graniţă din Slovenia ,unde ne-am îmbăiat, am mîncat şi ne-am dezmorţit oasele mai tinere sau mai... bătrîne, hotelul „Majestoso" dovedindu-se aceeaşi gazdă cochetă şi ospitalieră.

A doua zi dis-de-dimineaţă, cît de cît refrişaţi, printr-unul din cele şapte puncte de trecere a frontierei spre Italia pătrundem în Peninsulă, domnul Zacchini fiindu-ne un ghid deopotrivă competent şi distractiv. Schimbarea de peisaj, avalanşa de informaţii oferite de domnul Zacchini, furnicarul de maşini de pe impecabilele autostrăzi (nu ştiu cine-i bate pe italieni la acest capitol!) au efecte benefice asupra stării de spirit a băieţilor, care încep să se învioreze sub impulsul glumelor inspirate ale lui Adi Văsîi, acelaşi simpatic „copil mare" cu două fetiţe mici acasă, pe care le invocă adesea. Discuţiile încep să se canalizeze într-o singură direcţie: cine este primul adversar, ce valoare are etc. În sfîrşit, în jurul orei 12,45 ajungem în Carpi, un oraş cu 60 000 de locuitori, cunoscut centru al industriei de confecţii din Italia. Stadionul comunal (10 000 locuri), înţesat de reclame, are puţine scaune ocupate la ora 14 cînd, ni se spune, chiar şi iubitorii fotbalului sînt la muncă. Gazonul, bine îngrijit, deşi uşor moale, ca şi temperatura plăcută (+ 5°C) îndeamnă la fotbal. A.C. Carpi este în Seria C I, iar componenţii echipei sînt — aproape toţi — foarte tineri şi foarte ambiţioşi, aşa cum le stă bine unor profesionişti ce vor să calce pe urmele lui Vialli, Baggio sau Donadoni.

În echipa noastră a debutat, cu acel prilej, un fundaş masiv — Adrian Oprişan —, în vîrstă de 23 ani, în prezent cetăţean suedez, fost jucător (ca junior) la Sportul Studenţesc şi, în ultima vreme, la echipa Nörrköping. Dorinţa sponsorului italian este ca Oprişan să evolueze la F.C. Inter (ar fi primul transfer al unui jucător străin la o echipă românească!). Rămîne de văzut dacă antrenorii V. Hizo şi Gh. Ţurlea au nevoie de serviciile respectivului jucător...

Mai tehnici şi mai experimentaţi, interiştii au dominat tactic disputa, dar golul victoriei a venit abia în min. 85, atunci cînd o minge respinsă de un fundaş italian (şutase Burchel) a fost reluată în poartă, din apropiere, de tînărul Demian. Iată formaţia aliniată de F.C. Inter: Blid — Cotora, Boar, Oprişan, Stănescu — Chioar, Demian, Mărgărit (min. 54, Mihali), D. Munteanu — Văsîi, Miuţă (min. 60, Burchel).

Imediat după joc din nou la drum, în direcţia Riolo Terme (hotel „Cristal"). Abia acolo reuşesc să cumpăr primele ziare. Multe „manşete" anunţă meciul Italia — România (echipe de tineret). Dorin Zotincă, sibianul nostru, fiind inclus între titulari. Din păcate, celălalt interist, Bogdan Bucur, venit şi el în Peninsulă, este inapt de joc. Nu lipsesc, din coloanele ziarelor, reproşurile la adresa lui Maradona, laudele la adresa lui Răducioiu, care conduce în „topul" jucătorilor cu numărul 9 pe tricou şi nici comentariile picante despre multele surprize din calcio. La toate acestea voi reveni în numărul viitor al „Tribunei Sporturilor".

Mircea BIŢU

Duel Burchel — T. Cristea, adjudecat de atacantul sibian, dar balonul va ocoli poarta studenţilor (aspect din partida F.C. Inter — Sportul Studenţesc). Foto: V. CÎRDEI

De toate pentru toți

● **A MURIT CIUDINA.** În vîrstă de 67 de ani, fosta mare polisportivă sovietică Alexandra Ciudina a decedat. Între performanțele ei să menționăm: două medalii de argint (aruncarea suliței și săritura în lungime), o medalie de bronz (săritura în înălțime) — la J.O. de la Helsinki, 1952; 40 de recorduri ale U.R.S.S.; 7 titluri de campioană a U.R.S.S. la un singur campionat (recrod încă neegalat); componentă a reprezentativei de volei cu care a cucerit de trei ori titlul mondial și de patru ori titlul european; a jucat, de asemenea, hochei pe iarbă, baschet, tenis. A fost cu adevărat o sportivă de excepție. ● **STATISTICI.** Specialiștii au întocmit tot felul de statistici și clasamente privind cei mai buni tenismeni din lume. Iată cîteva: Lendl își valorifică 88% de mingi din serviciu. Agassi și Edberg 85%, Becker 83%, Sampras 79%; număr mediu de „ași" pe set: Sampras 3,5; Becker 3,4; Agassi 2,8; Gomez 2,7; Sanchez 2,5; procentaj de returi cîștigătoare: Agassi 36%, Lendl 24%, Edberg 23%; Becker și Muster 16%. ● **PEDEAPSĂ.** Ken „The Animal" Bannister (2,06 m), pivotul echipei de baschet „Clippers" din Los Angeles, a hotărît să dea cîte 50 de dolari grădinii zoologice din Los Angeles pentru fiecare aruncare liberă pe care o va rata în acest campionat. Această „amendă" voluntară și-a impus-o pentru a-l stimula să nu mai rateze atît. Dar, prudent, a anunțat că limita superioară a sumei nu va depăși 5 000 dolari. Deci, preț de 100 aruncări ratate. ● **RECORD.** Evander Holyfield își va apăra pentru prima oară titlul de campion mondial de box la categoria grea în fața lui George Foreman la 19 aprilie 1991 la Caesar's Palace din Las Vegas, a anunțat Bob Arum, cel care, împreună cu Main Events, a organizat această gală „a secolului". Holyfield a cerut garantarea sumei de minimum 20 miloane dolari, iar Foreman a pretins 12,5 milioane ceea ce înseamnă un total de 32,5 milioane, sumă ce depășește bursele de la meciul Holyfield — Douglas (32,1 milioane dolari). Cei doi pugiliști vor primi, de asemenea, drepturi bănești din retransmiterea întîlnirii pe ciruitele de televiziune închise. ● **UN RUSLA... PARIS.** Iubitorii atletismului îl cunosc foarte bine pe Iuri Sedykh, aruncătorul de ciocan, de două ori campion olimpic (1976, 1980) și de trei ori campion al Europei (1978, 1982, 1986), probabil cel mai bun din lume la această disciplină sportivă, deținător al recordului mondial. Ei, bine, sovieticul a semnat un contract cu Racing Club Paris, urmînd a primi un salariu de 10 000 franci pe lună, la care se vor adăuga beneficiile din reclame. „În acest an sînt nr. 4 în lume — zice Iuri — cu rezultatul de 82,80 m dar, beneficiind de condiții bune de pregătire, voi ajunge din nou cel mai tare, iar în 1992, la J.O. de la Barcelona voi lupta pentru medalia de aur". Rusul nostru are, deci, tot interesul să arunce cît mai departe ciocanul...

CINE MAI CREDE ÎN BEN JOHNSON?

Ben Johnson, căruia după cum s-a anunțat, îi a expirat suspendarea de doi ani pentru dopaj, își va face reintrarea într-un concurs organizat la 11 ianuarie 1991 la Hamilton (Canada) și și-a exprimat intenția de a participa în această iarnă la 12 concursuri de sală. După întrecerea de la Los Angeles — la care va concura în proba de 50 metri contra sumei de 30 000 dolari — va mai fi prezent în zece concursuri între care și Campionatele Mondiale de sală de la Sevilla (Spania), în luna martie.

Canadianul a declarat: „Mi-am pierdut cea mai mare parte a prietenilor, dar acum sper să ies la lumină. Mă antrenez singur. Îmi asum această solitudine. Fac ce trebuie pentru o reintrare spectaculoasă în atletismul mondial. Mă simt într-o excelentă formă atît fizic cît și psihic".

Ben Johnson, care a fost de mai multe ori supus testului antidoping în această perioadă, rezultatele fiind negative, a declarat că nu regretă banii pierduți în acești doi ani de suspendare. „Ceea ce am pierdut nu înseamnă nimic. Sănătatea mea este lucrul cel mai important. Vreau să mă căsătoresc și să am copii. Fiecare om care a greșit are dreptul la o șansă de reabilitare. Privesc viitorul cu încredere și sînt fericit că totul a revenit la normal".

Viitorul pentru Ben Johnson este, bineînțeles, o medalie de aur la Jocurile Olimpice de Barcelona (1992).

„Sînt conștient de faptul că va fi foarte greu. Mă voi pregăti însă și mai intens ca pînă acum și sper să reeditez cursa de 100 metri de la Seul și, de ce nu, recordul stabilit atunci (9"79).

Vorbe, vorbe, vorbe. Să vedem faptele.

Nemulțumirile lui Maradona

Se pare că pentru Maradona meciul susținut în iulie, în finala C.M., este ultimul cu reprezentativa Argentinei. Cel puțin așa a declarat recent, adăugînd: „Este o hotărîre la care am meditat îndelung".

Bineînțeles, jurnaliștii au început să scormonească pentru a afla adevăratele motive ale retragerii lui Diego Maradona. Și, cîte ceva au scos la iveală. Astfel, se afirmă că Maradona ar fi intrat în conflict cu dl. Grondona, președintele Asociației Fotbalului argentinian, pentru că acesta din urmă ar fi trimis o scrisoare de mulțumire președintelui clubului A.S. Roma, Dino Viola, pentru condițiile bune oferite reprezentativei Argentinei cu ocazia C.M. „În realitate — zice Maradona — italienii ne-au făcut numai necazuri și noi, jucătorii, i-am spus-o lui Grondona. Înseamnă că acesta ne consdieră — pe Giusti, Ruggeri și pe mine — idioți". În plus, se pare că la Roma, Maradona a avut un conflict cu poliția locală, iar steagul argentinian arborat la intrarea în centrul de antrenament din capitala Italiei, a fost smuls și sfîșiat. Dar să-i dăm din nou, cuvîntul lui Maradona: Grondona este și vicepreședinte al F.I.F.A., dar cînd în finala C.M. am fost furați pe față, n-a crîncnit. Mai mult, după cîteva săptămîni, cînd Joao Havelange, președintele F.I.F.A., a venit la Buenos Aires, i-a făcut o primire de parcă ar fi fost președintele țării. Părăsesc reprezentativa din respect față de suporterii argentineni care au suferit alături de noi, care au fost furați ca și noi și care ne-au susținut după revenirea în țară". (Maradona face aluzie la marea demonstrație care a avut loc la Buenos Aires — în frunte cu președintele țării, Carlos Menem — protestînd împtriva acelui penalty „inventat" contra Argentinei.)

„Și încă niște... amănunte — zice Diego. Cum explică domnul Havelange faptul că echipa Italiei, clasată pe locul al treilea, a primit bani mai mulți decît echipa Argentinei, situată pe locul al doilea... Ceea ce a pus capac la toate și m-a decis să nu mai joc în echipa reprezentativă a fost faptul că i-am văzut pe Grondona și Bilardo luînd masa cu Havelange... Eu credeam că cei doi sînt alături de noi, de cei care luptăm pe gazon și cînd colo... Ce să mai zic că acest Havelange a fost primit și la „Casa Rosada" (palatul guvernamental).

Cei farte inițiați în culisele reprezentativei argentinie susțin că Maradona avea un dinte împotriva lui Grondona încă dinaintea turneului final al C.M. pentru că acesta ar fi fost autorul moral al scoaterii din lot a lui Jorge Valdano, prietenul lui Diego.

„Nu voi mai reveni la reprezentativă decît ca selecționer — a întărit Maradona. Pînă atunci voi juca la Napoli și-mi voi încheia cariera la Boca Juniors. Între timp voi mai acumula experiență pentru a putea fi un bun antrenor".

Oricum, Diego nu duce lipsă de propuneri avantajoase pecuniar. Spre exemplu, un club japonez i-a oferit 30 milioane dolari cu condiția ca din 1992, timp de doi ani, să joace și să se ocupe, în același timp, de echipa de juniori a clubului. Numai că Diego este legat, prin contract, de Napoli pînă în anul 1993 nd va avea 33 de ani și nu se poate spune că n-au dat toți în el în sutele de meciuri jucate. Cît va mai rezista și la ce nivel? Pentru că de la Maradona toți așteaptă goluri și victorii, nimic altceva.

Gazonul stadioanelor de fotbal a fost lăsat să... respire cîteva săptămîni. Acum unul din punctele de interes și atracție din Sibiu îl constituie patinoarul în imaginile noastre: o demonstrație de virtuozitate și grație, dar, în același timp, și o invitație pe luciul gheții.

Van Basten: «Am conștiința împăcată»

În revista „France-Football" nr. 2326, Laurent Moisset publică un interviu cu celebrul jucător olandez, legitimat la A.C. Milan, Marco van Basten. Redăm cîteva pasaje.

— Ați uitat Campionatul Mondial?

— Viața merge înainte.

— Treceți prea ușor...

— În realitate am cîteva regrete. Ca toți jucătorii. Ca toți suporterii olandezi.

— Nimic mai mult?

— Totul este o chestiune de psihologie. Dar de ce să ne tot întoarcem în trecut? Fotbalul este una din fețele vieții. Nu poți învinge mereu. Acesta este idealul. Iar reversul medaliei este înfrîngerea. Între victorie și înfrîngere jucătorul trebuie să-și păstreze luciditatea, pentru că în lume există un echilibru între bine și rău. Acest echilibru interior încerc să-l găsesc și eu.

— Cum vă explicați evoluția dumneavoastră modestă de atunci și mai tîrziu?

— La sfîrșitul lui mai m-am simțit un pic obosit, dar aceasta nu-i o scuză. Ca și colegii mei din reprezentativa Olandei, am vrut să dau tot ce pot, mai ales că era prima mea participare la un turneu final al C.M.

— S-a spus că ați avut ceva disenisuni cu antrenorul...

— Disensiuni sau nu, era vorba de Campionatul Mondial și eu trebuia să dau totul. Din păcate n-am reușit să joc pe măsura așteptărilor și primul căruia-i pare rău sînt eu. Sînt destul de lucid pentru a-mi analiza jocul, contribuția la reușitele lui A.C. Milan sau ale reprezentativei olandeze.

— Da, dar cînd te cheamă van Basten nu poți da mai puțin decît se așteaptă lumea...

— Da, dar cînd te cheamă van Basten viața pe teren nu-i deloc ușoară. Am în circă la fiecare meci doi-trei jucători care încearcă să mă țină, să mă-mpingă, pentru a nu intra în posesia balonului sau pentru a nu putea pasa. Cred că, în general, arbitrii nu sînt destul de atenți și nu-i protejează pe jucătorii buni în disputa cu ceilalți.

— Cu A.C. Milan ați cîștigat tot ce se putea cîștiga. Sînteți legat sufletește de acest club?

— Milan este un nume mare și are un palmares impresionant. Peste tot sîntem așteptați și toată lumea ar dori să ne învingă. Contractul meu expiră în iunie 1993. Mă simt bine, într-o echipă care joacă bine și cîștigă. Ce-aș putea să-mi doresc mai mult?

— Să înțeleg că nu vă mai doriți nimic?

— Am niște idei, niște proiecte, dar ce știu eu ce va fi peste trei ani. La 28 de ani poate voi vrea să fac altceva dar, deocamdată, nu-i de actualitate. Cînd am început să joc fotbal știam că trebuie să înscriu goluri. Mai tîrziu am învățat că trebuie să înscriu tot mai multe pentru a-i mulțumi pe suporteri și asta încerc mereu. **N. I. DOBRA**

Cu gîndul la fotbal

■ Conform specialiștilor — și fotbalul mondial nu duce lipsă de oameni care știu tot — viitorul reprezentativei Argentinei depinde de: Medina Bello (River), Bisconti (Rosario), Lattore (Boca), Astrada (River), Antonio Ricardo Mohamed (Huracan). Să vedem! ■ Selecționerul brazilian Falcao: „Este nevoie de o perioadă de cel puțin 10 ani pentru a face o echipă care să redea fotbalului brazilian întregul său prestigiu". Cine crede el că va avea atîta răbdare în țara în care fără pîine se poate trăi, dar fără fotbal, nu. ■ Stephan Tataw (27 ani), căpitan al reprezentativei cameruneze la C.M., va juca se pare, la echipa Brighton, în liga a doua engleză. Deocamdată el așteaptă să obțină un permis de muncă în Anglia... ■ Japonezii au de gînd să construiască la Tokyo un stadion de fotbal cu o capacitate de 80 000 locuri. Cu siguranță vor reuși. Cît despre spectatori, la populația lor, nu-i greu să-l umple... ■ Media spectatorilor la un meci de prima ligă italiană în acest tur de campionat s-a ridicat la 34 000. Macaronarii au ce vedea... ■ După meciul Bologna — Juventus, în tunelul ce ducea spre vestiare, Schillaci și adversarul lui direct, fundașul Poli s-au înghiontit serios și dacă nu interveneau cei din jur se lăsa cu sînge. Am spus eu că sicilianul are o privire de caftangiu nocturn... ■ 72 de internaționali brazilieni, care au participat la C.M. din 1958, 1962 și 1970, au dat în judecată grupul de presă Abril și Federația de fotbal pentru că au scos pe piață — fără a li se cere permisiunea — un album cu numele și imaginea lor de la cele trei ediții cîștigate de Brazilia. Tribunalul le-a dat cîștig de cauză și au primit despăgubire 120 milioane franci. Bănuiesc că Pele nu s-a numărat printre ei, el ne mai avînd nevoie de bani. Dar mai știi?

UN AMERICAN DE PERSPECTIVĂ

Statul Indiana este considerat un fel de Mecca a baschetului din Satele Unite. Dar astăzi o adevărată nebunie a cuprins întregul stat și, în special, pe suporterii echipei Universității din Indiana, prin aducerea jucătorului Damon Bailey (1,90 m). Astfel, primul său antrenament a fost televizat, iar primul meci de antrenament între două echipe ale Universității, în care a apărut și el, a fost urmărit de 9 800 de spectatori, mulți dintre ei venind la sală cu peste patru ore înaintea orei de începere pentru a ocupa locuri mai bune.

Cine-i acest Bailey? Un tînăr de 18 ani, absolvent al Colegiului Bedford North-Lawrence, care în patru ani a marcat 3 134 puncte, o mare speranță a baschetului profesionist.

Întrebarea care se pune este cum se va acomoda atmosferei din Hoosier Doome din Indianapolis unde, de obicei, la un meci de baschet asistă circa 40 000 de spectatori. Oricum, în S.U.A. baschetul și baschetbaliștii se bucură de popularitate și pentru că există condiții materiale optime.

EU SÎNT PELE

15. O MARE VICTORIE. Cînd ne-am aliniat pe teren pentru meciul cu U.R.S.S. am simţit fiecare din noi o emoţie deosebită. I-am privit pe ruşi. Mi s-au părut mai înalţi şi mai puternici decît noi. În special Iaşin, care, după ce a luat loc în poartă, a acoperit-o parcă cu trunchiul său de uriaş. În stînga mea se afla Zagalo, în dreapta Vava, Didi şi Garrincha. Am întîlnit privirea lui Zito care zîmbea.

Meciul a început. Ruşii au lovit primii mingea, dar ea a ajuns imediat în posesia interului dreapta, Didi. Acesta a pasat lui Garrincha, care a intrat direct în adversar, a făcut un dribling artistic şi a pătruns în frontul apărării. Am crezut că va pasa spre centru, dar Garrincha făcînd încă o fentă fundaşului care i-a ieşit în întîmpinare, a tras fulgerător la poartă. Iaşin a plonjat, dar nu a putut ajunge pînă la minge. În gîtul meu s-a rostogolit cuvîntul „gol", dar mingea, lovind bara, a revenit în teren.

Garrincha a continuat să manevreze pe partea dreaptă, unde era deosebit de activ. Ne gîndeam la un singur lucru: să înscriem cît mai repede golul. Deodată îl văd pe Didi cu mingea. Îmi „dictează" în aceeaşi clipă să pătrund între doi adversari şi îmi pasează mingea de parcă ar fi calculat poziţia şi ar fi măsurat distanţa, care ne separa. Las mingea să treacă. În faţa mea e poarta. Trag din toate puterile. Iaşin se întinde formidabil în aer şi eu sînt gata să strig din nou: gol! Dar mingea loveşte din nou bara. Strig: „E insuportabil"!

Didi rîde:

— Linişteşte-te, băiete! Lasă că o să intre.

Genunchiul mă doare, dar nu-i mai acord atenţie. Din nou e mingea la Didi. Caut să mă demarc ca să primesc pasa, dar Didi a şi ajuns lîngă mine şi îl vede „în gaură" pe Vava. Un nou pas la milimetru. Vava trage: în sfîrşit, gol!

În repriza a doua am căutat să jucăm în acelaşi ritm: am atacat pe tot frontul, folosind toate procedeele. Spre sfîrşitul jocului, Didi mi-a dat încă una din pasele sale calculate şi măsurate pînă la milimetru. L-am văzut pe Vava liber şi am schimbat direcţia mingii. Încă un şut... gol!

În seara aceea cînd după banchetul în cinstea acestei mari victorii, fiecare dintre noi a rămas de unul singur, mi-am amintit multă vreme peripeţiile acestui joc. Am adormit foarte tîrziu.

(va urma)

Bogdan Cibu, executînd o săritură de la platformă

SĂRITURI ÎN APĂ

Medalii şi titluri de campion

Bazinul olimpic acoperit din Capitală a găzduit timp de 3 zile ultimul concurs oficial din acest an la sărituri în apă dotat cu „Cupa speranţelor". Au fost prezenţi sportivi reprezentînd cluburile: S.C. Bacău, C.S. Crişul Oradea, C.S.Ş. „Triumf", Lic. „Emil Racoviţă", Voinţa şi Progresul din Bucureşti, C.S.Ş. şi C.S.M. din Sibiu. Elevii pregătiţi de prof. Zita şi Andrei Găvozdea şi Ruxanda Hociotă, au obţinut 18 medalii şi două titluri de campion absolut în disputele de la cele 4 categorii de vîrstă (născuţi 1977, 1978, 1979, 1980 şi mai mici). Iată-i pe performerii actualei ediţii: AUR: Radu Brumar, două medalii (la trambulinele de 1 şi 3 m), Adela Găvozdea (la 3 m); ARGINT: Marius Ani, 3 medalii (la 1 m, 3 m şi platformă), Călin Găvozdea, Radu Brumar, Adela Găvozdea şi Anca Tilea, cîte o medalie; BRONZ: Călin Găvozdea, două medalii (la 3 m şi platformă), Tiberiu Şandru, două medalii (la 1 şi 3 m), Alexandra Constantinescu, două medalii (la 1 m şi platformă), Camelia Barbu şi Laurenţiu Rudei, cîte o medalie.

De asemenea, în urma rezultatelor obţinute în acest an, Radu Brumar şi Marius Ani au obţinut titlurile de campioni absoluţi la categoriile lor de vîrstă.

Reprezentanţii C.S.M.-ului, pregătiţi de antrenoarea Angela Mărginean, au cucerit 3 medalii prin Radu Udvescu (aur şi argint la 1 şi, respectiv, 3 m) şi Alexandru Dobrin (medalie de aur la platformă). În clasamentele generale C.S.Ş. Sibiu s-a situat pe locul 2 la fete, locul 3 la băieţi.

Ilie IONESCU

SPONSORI

Firmele olandeze „Kim" (transporturi aeriene) şi „Turism" au anunţat că nu-şi mai prelungesc contractele de sponsorizare a formaţiei de prima ligă „Queen's Park Rangers" din cauza suporterilor acestei echipe a anunţat purtătorul de cuvînt al clubului londonez. Companiile respective au făcut astfel o „economie" de 600 000 lire sterline (960 000 dolari) motivîndu-şi atitudinea prin „contrapublicitatea făcută de suporterii violenţi, atitudinea acestora afectînd fotbalul englez, cît şi pe cel olandez".

Olive Berlin, directorul formaţiei „Queen's Park Rangers", s-a arătat surprins de această hotărîre, ţinînd cont de purtarea în general corespunzătoare a suporterilor englezi la cea de-a 14-a ediţie a „Cupei Mondiale".

În compensaţie, conducătorii formaţiei engleze au semnat un contract cu firma „Kunar Bros" pe termen de un an.

Peşti să fie că apă e destulă...

OPERAŢIE

Martina Navratilova, celebra tenismenă americană (fostă cehă), a fost operată la ambii genunchi la Spitalul Vail (Colorado), urmînd ca perioada de convalescenţă să dureze 6—8 săptămîni. Celebrul chirurg Richard Steadan a declarat că Navratilova suferea de o maladie degenerativă a ţesturilor şi de decalcifiere.

După peste un deceniu de tenis la cel mai înalt nivel, cu turnee lungi şi obositoare, pe terenuri din ce în ce mai dure, nu-i de mirare că au început să-i cedeze încheieturile.

SUPĂRAREA PRINŢULUI

Prinţul Aga Khan — unul dintre cei mai bogaţi oameni din lume — a intrat în conflict cu Jockey Clubul englez şi a hotărît să-şi retragă toţi cei 90 de cai de pe hipodromurile britanice. Aga Khan a decis să-şi transfere toţii caii în Franţa, S.U.A. şi Irlanda pentru că, luna trecută Alysa, unul dintre cei mai buni cai ai săi, a fost descalificat, fiind descoperit pozitiv la controlul antidoping. Furios la culme, Aga Khan a contestat rezultatele analizei, declarînd că a fost o înscenare pusă la cale de adversarii săi.

S-a supărat ca văcarul pe sat...

Campionatul judeţean de fotbal

Turul sub lumina reflectorului

2. Formaţiile participante în actualul campionat şi-au susţinut cele 264 confruntări ale turului pe 15 baze existente în judeţ la acest nivel (opt în prima serie şi şapte în cea secundă). Dacă la o primă vedere numărul acestora ar părea suficient, la o analiză mai atentă şi lucidă, el este departe de a satisface cerinţele şi necesităţile acestui eşalon. Din cele 15 terenuri de joc, 9 sînt folosite în exclusivitate de cîte o singură echipă proprietară (Sticla Avrig, Firul Roşu Tălmaciu, Cibinul Cristian, Progresul Orlat, Unirea Ocna Sibiului, Carbomet Copşa Mică, Progresul Dumbrăveni, Visa Agîrbiciu şi Spicul Şeica Mare). Unele din aceste baze situate la, şi sub limita inferioară a standardului solicitat de regulamentul în vigoare. Mai rămîn deci alte 6 arene (trei într-o serie şi trei în alta) la dispoziţia celorlalte 15 echipe înscrise în competiţie. În prima serie două formaţii îşi desfăşoară activitatea pe stadionul Textila din Cisnădie — în mod cert cu cel mai bun gazon din campionatul judeţean — pe care proprietara l-a cedat şi partenerei sale de întrecere din aceeaşi localitate, Bumbacul (şi aceasta într-un stadiu avansat de lucru la noua sa bază sportivă). Alte două îşi dispută jocurile pe vechea arenă (oare mai merită acest calificativ) C.F.R., iar celelalte trei rămase din prima serie („U", Construcţii şi Electrica) îşi împart — contra unei chirii deloc neglijabile şi în condiţii de dificultate — stadionul Voinţa

La fel de precară este situaţia şi la Mediaş, unde toate cele 8 formaţii de nivel judeţean îşi desfăşoară activitatea pe numai 3 baze sportive ale municipiului de pe Tîrnavă: Record (cu echipa proprie, plus Vitrometan şi Autmecanica), Sparta (unde, alături de proprietară, mai joacă Relee şi Mecanica) şi Textila (unde, pe lîngă formaţia gazdă, joacă I.T.A.-Geamuri).

Avînd în vedere că şi partidele de juniori s-au desfăşurat în deschidere, ne putem imagina cum arată aceste baze sportive. Ce să mai vorbim de plăcuta şi, pînă nu demult, atît de primitoarea arenă C.F.R., în prezent lăsată doar în grija vîntului care — între barele învechite ale unor porţi strîmbe, a unor garduri de sîrmă complet degradate, în faţa unor ruine de foste tribune şi a unor cabine dezolante — plimbă în voie gunoaiele menajere ale unor blocuri uitate de „edilii" municipiului nostru.

Ce perspective se întrevăd pentru anul viitor? Un prim pas fericit şi se pare, de bun augur, s-a făcut la Sibiu unde asociaţia Construcţii se află în faza de finisare a noului şi cochetului ei stadion, dotat cu două suprafeţe de joc şi cu toate aneele necesare. Sînt speranţe, ca în anul care vine, Bumbacul, la Cisnădie şi Relee, la Mediaş, să întregească zestrea materială a judeţului cu noi — şi sperăm frumoase baze sportive. Dar în afara acestor notabile şi îmbucurătoare veşti este necesar, ca în primul rînd, toţi proprietarii de terenuri să depună susţinute eforturi, în această pauză competiţională, pentru punerea în perfectă stare de funcţionare a bazelor pe care le au în dotare. E cazul ca la Avrig să se depună noi strădanii pentru repararea şi punerea în funcţiune a dușurilor deja existente şi pentru împrejmuirea cîmpului de joc. Aceleaşi obiective trebuie să stea şi în atenţia asociaţiilor sportive Progresul Orlat, Cibinul Cristian, Visa Agîrbisiu şi Spicul Şeica Mare, precum şi a conducerii primăriilor de care aparţin acestea. Abia atunci cînd acestea, din punct de vedere regulamentar, se vor putea situa alături de Textila Cisnădie, Carbomet Copşa Mică, Voinţa Sibiu, Firul Roşu Tălmaciu, Record, Sparta, Textila din Mediaş, Unirea Ocna Sibiului, Progresul Dumbrăveni, ca şi cele prefigurate a fi date pe viitor în folosinţă (Construcţii, Relee, Bumbacul), vom putea spune că baza materială a campionatului judeţean se ridică la nivelul cerinţelor.

Cu rare excepţii, la limita sărăciei, se prezintă şi situaţia echipamentului sportiv (treninguri, bocanci, tricouri, chiloţi, jambiere) şi mai ales a mingilor de antrenament şi joc, lucru ce rebuie să îngrijoreze majoritatea conducerilor asociaţiilor sportive, care trebuie să remedieze grabnic această situaţie.

V. MARA

CLASAMENTE

Campionatul judeţean II de fotbal

SERIA I

1. Gloria Loamneş	7	6	1	0	20—4	13
2. Gloria Păuca	7	5	0	2	24—15	10
3. Marochinerul	7	4	1	2	20—15	9
4. Flacăra Şura Mare	7	4	0	3	18—18	8
5. Unirea Miercurea	7	3	1	3	13—13	7
6. Izvorul Sîngătin	7	1	2	4	5—12	4
7. Viitorul Rusciori	7	1	1	5	8—13	3
8. Progresul Bogatu	7	1	0	6	9—27	2

SERIA a II-a

1. Flamura Roşie Cîrţa	9	5	3	1	33—14	13
2. Păltiniş Răşinari	9	5	2	2	33—23	12
3. Avîntul Alţina	9	6	0	3	25—18	12
4. Bucegi Veştem	9	5	1	3	31—21	11
5. Carpaţi	9	4	2	3	20—16	10
6. Recolta Vurpăr	9	4	2	3	20—19	10
7. Negoiul Porumbacu	9	4	1	4	26—24	9
8. Gloria Nocrich	9	2	2	5	13—26	6
9. Progresul Marpod	9	2	1	6	13—23	5
10. Flaro	9	1	0	8	18—48	2

SERIA a III-a

1. Recolta Alma	11	8	3	0	28—12	19
2. Viitorul Bazna	11	6	3	2	25—12	15
3. Viitorul Tîrnava	11	5	3	3	24—23	13
4. Avîntul Dîrlos	11	5	2	4	31—26	12
5. Tractorul Ighiş	11	5	2	4	26—22	12
6. Unirea Valea Viilor	11	4	3	4	29—27	11
7. A.S.A. Mediaş	11	3	4	4	24—28	10
8. Dacia Aţel	11	2	6	3	23—27	10
9. Gloria Smig	11	3	3	5	20—26	9
10. Speranţa Biertan	11	2	4	5	20—29	8
11. Recolta Moşna	11	3	1	7	20—27	7
12. Recolta Boian	11	2	2	7	24—35	6

O citadelă a fotbalului – MILANO

Poate nici un oraș din lume nu este atît de renumit prin fotbalul său precum acest Milano, în care s-au născut și au crescut două mari puteri mondiale ale balonului rotund: A.C. Milan și Internazionale. Inter a strălucit în anii 60—70, pe vremea „magului" H. Herrera, A.C. Milan a atins apogeul în anii 80—90 sub...biciul lui Sacchi. „Captiala financiară" a Italiei, poate fi considerată și capitala fotbalistică, pentru că în acest oraș cele două echipe ale sale au adus: 6 cupe ale campionilor, două cupe ale cupelor, trei cupe intercontinentale, 24 de titluri de campioni și 7 cupe ale Italiei!

Rivalitatea dintre cele două cluburi n-a încetat nici o clipă, de la crearea lor, iar spectatorii nu pot fi susținători ai ambelor echipe. În Milano nu poți fi decît sau „interist" sau „milanist". În aceeași teacă nu pot intra deodată două săbii.

Și concepția de joc a celor doi antrenori este total diferită. Trapattoni este adeptul unui joc elaborat, calculat, prudent. Sacchi, dimpotrivă, mizează pe fantezie, pe inspirație, pe spectacol. Trapattoni: „Rivalii noștri își pot permite orice pentru că au resurse inepuizabile. La Inter nu avem atîția bani încît să cumpărăm cel mai buni jucători din lume. Așa că trebuie să ne bazăm mai mult pe muncă și seriozitate".

Sacchi: „Este adevărat că posedăm vedete, dar nu toți jucătorii noștri sînt de superclasă. Mai important este că toată lumea la noi a acceptat ideea că jocul trebuie să fie o plăcere, că fotbalul trebuie să fie un spectacol".

Primul își gîndește fiecare pas, fiecare mișcare, al doilea riscă mereu. Unii sînt alături de Trapattoni („Este un tactician perfect"), alții sînt împotriva lui („Fotbalul nu-i șah. Este nevoie de libertate de exprimare a jucătorilor pe teren"). Unii sînt total de partea lui Sacchi („Este un vis acest joc al lui A.C. Milan, cu cei trei olandezi care știu totul"), alții, dimpotrivă („Asta nu știe nimic. Are noroc cu geniul jucătorilor săi").

În Milano apar 8 ziare de mare tiraj și toate acordă un mare spațiu fotbalului. „Tensiunea nervoasă în care sîntem ținuți — zice Trapattoni — este formidabilă. După o înfrîngere, jucătorii sînt pur și simplu sfîșiați de jurnaliști. Este esențial să te poți detașa, să nu stai sub presiune 24 de ore din 24. Eu, de exemplu, sufăr, mă consum în timpul meciului după care mă detașez".

Ernesto Pellegreni, „boss"-ul lui Inter, este și el într-o permanentă luptă de ambiții cu Berlusconi, stăpînul lui A.C. Milan. Dar, ca la o mare licitație, nici unul nu vrea să cedeze, chiar dacă prețul depășește cu mult valoarea reală a obiectului licitației. În vara lui '90 Pellegreni a cheltuit cu transferurile peste 30 milioane mărci dintre care jumătate pentru a-l lua pe Fontolan de la Genoa, care însă a fost, o lungă perioadă de timp, indisponibil.

De cealaltă parte, Berlusconi a instituit un sistem de premiere menit a-i face pe fotbaliști să-și dea sufletul pe teren pentru victorie. Deținător al Cupei Campionilor Europei, Berlusconi nu vrea să cedeze nimănui acest trofeu, cel mai prețios de pe continent. Așa se face că el nu plătește primele promise decît în caz de succes final. Pentru trofeul cucerit în ediția trecută, Berlusconi a scos din buzunar, plătind jucătorilor săi, 20 milioane de mărci. Dacă ar fi pierdut finala, nu le-ar fi dat nimci! Așa că mi se pare normal ca A.C. Milan să aibă 70 000 de abonați, în vreme ce Inter n-are decît „30 000. Lui Inter nu i se acordă decît șansa a doua în competițiile europene în acest an. A.C. Milan este favorită în C.C.E. și, totuși în derby-ul din 17. XI (al 210-lea) Inter a învins-o cu 1—0 pe Milan...

N. I. DOBRA

UN ARBITRU... SPÎNZURAT

În Iugoslavia un arbitru de box era cît pe-aci să-și sfîrșească viața și... cariera spînzurat de spectatorii galei al cărei judecător a fost.

Pe scurt, la Titograd, au avut loc finalele campionatelor naționale de box. La una dintre categorii, finalistul fiind din localitate, arbitrul respectiv l-a declarat învins la puncte. Atunci, mai mulți suporteri ai acestuia au năvălit pe ring, l-au luat pe sus pe arbitru, l-au scos din sală, l-au dus într-un parc din apropiere, unul a făcut rapid rost de-o funie pe care au legat-o de creanga unui copac și, cînd să i-o lege „inculpatului" în jurul gîtului, a venit poliția. Au fost arestați patru dintre agresori, eliberați nu după multă vreme. La anchetă au declarat că de fapt n-au vrut decît să-l... sperie pe individ. Dacă mai întîrziau puțin polițiștii, probabil, îl „speriau" de tot...

Inginerul sibian Costin VOINESCU povestește:

„AM ESCALADAT MUNȚII CERULUI"!

4. Următoarele două zile (28 și 29 iulie) le petrecem în tabăra de bază unde ne retragem pentru refacere. Cu toții avem o teribilă poftă de mîncare. Pornim în tura a II-a de aclimatizare și ne transportăm și bagajele necesare la altitudinea de 6 000 metri. În 30 iulie nu ne prea odihnim din cauza durerilor de cap și de stomac. Rămînem pînă a doua zi, într-o grotă la 5 900 metri. Durerile persistă. Coborîm în tabăra de bază.

Începe numărătoarea inversă. Seara zilei de 1 august ne găsește în tabăra I. A doua zi urcăm pînă la grote. Ne simțim bine. Facem ultimele pregătiri pentru atacul din 3 august. Ne culcăm devreme.

În sfîrșit, ziua cea mare. Ne luăm bagajul strict necesar. Sînt într-o echipă cu un ceh, doi nemți, doi ruși și un bulgar. Pornim la ora 6. La altitudinea de 6 700 metri încep problemele tehnice. Cîteva corzi fixe nu sînt prea sigure. Se poate folosi blocatorul. Efortul este maxim. Fiecare gest, fiecare mișcare sînt îndelung pregătite, căci o greșeală, cît de mică, are urmări fatale. Privesc mereu vîrful (6 995 metri sau, după alte măsurători, 7 010 metri), pare atît de aproape... Și urcăm de 6 ore, parcurgînd ceva mai mult de jumătate din distanță. După alte eforturi, la ora 15, ajungem pe vîrf. VICTORIE! Mă încearcă un puternic sentiment de mîndrie. Mă gîndesc, instinctiv, la copiii mei. O să am ce le povesti. Zăbovim 40 de minute, facem fotografii, căci asemenea izbînzi trebuie imortalizate. Nu știu cum vor ieși căci este o ceață destul de densă. Facem cîțiva pași și numărăm: 12 pași cu 24 respirații. Nasul și gura se usucă. Consum o multe lichide. Efortul de a respira ne oboșește. Ne întoarcem în grote, unde înnoptăm.

Peste noapte a nins nonstop. Dis-de-dimineață (în 4 august) ne retragem, treabă deosebit de periculoasă. N-avem timp de pierdut, căci de prin jurul orei 10 pornesc avalanșele. În 6 și 7 august ne regrupăm. Din cei 10 români, 9 au reușit să urce pe vîrf. Coborîm ultimele corturi și bagaje.

În 8 august ne pregătim de plecare. Cu elicopterul revenim în „tabăra verde" (la 2200 metri altitudine). În 10 august pornim spre Alma-Ata cu autobuzul; iar de la aeroport zburăm spre Moscova. În 12 august revenim în patrie.

Fusesem, așadar, în „Munții cerului". Mi se împlinise un vis. Un vis pe care-l purtam în suflet din adolescență și care mi se părea imposibil de împlinit. Și totuși el a prins viață.

Și asta pentru că... dacă vrei, poți!

Afacerea LAVAL — OMAM-BIYIK

După cum știți, cu puțină vreme înainte de începerea turneului final al Campionatului Mondial, camerunezul Oman Biyik a fost transferat de la clubul Stade Lavallois, din liga a doua, la Stade Rennais, proaspăt promovată în prima ligă. Dar...

La 10 mai 1987 Francois Oman-Biyik a semnat cu Laval un contract pe patru ani, o clauză specificînd că, în cazul în care va fi transferat la alt club înainte de scurgerea celor patru ani, i se vor vărsa 20 la sută din banii rulați cu prilejul transferului. Așa cum vă spuneam, în primăvară a fost achiziționat de Rennes contra sumei de 4 milioane franci. Deci, conform contractului, Laval trebuie să-i dea lui Oman-Biyik nu mai puțin de 800 000 franci (circa 250 000 mărci). Numai că, pînă în prezent, nu i-a dat, așa că... se judecă.

Francois Oman-Biyik s-a născut la 21 mai 1966, la Sack Bayenne în Camerun, și s-a dus în Franța în 1987. Are 1,80 m și 72 kg. A jucat în prima ligă 69 de partide înscriind 23 de goluri.

La 20 februarie 1991 vom ști ce a hotărît instanța de judecată...

Vorba latinului — „Mens sana in corpore sano" — își demonstrează valabilitatea și în zilele noastre

AMENDĂ

Federația Internațională de Tenis (F.I.T.) a sancționat cu o amendă de 14 000 dolari Federația sovietică, datrită neîndeplinirii obligațiilor pe care le avea ca organizatoare a meciului de „Cupa Davis" în compania Spaniei. În fapt, sovieticii nu au putut pune la dispoziția tenismenilor spanioli un teren de antrenament cu suprafață similară celei pe care s-au desfășurat întîlnirile oficiale. Comitetul de organizare a competiției a cerut de asemenea, Federației de Tenis din U.R.S.S. să trimită asistenți la diferitele concursuri inter-țări, pentru a lua cunoștință de modul în care trebuie organizat un meci, conform regulamentului.

În primul tur al noii ediții a „Cupei Davis", echipa U.R.S.S. va întîlni selecționata Ungariei, în zilele 1—3 februarie 1991.

SĂPTĂMÎNA TV

LUNI, 24 DEC. 1990

9,00 Horoscopul zilei. 9,10 Video-satelit. 10,30 Actualități. 10,40 Ecran de vacanță. Film serial pentru copii: „Nonni și Manni". Ep. 2. 11,40 Lumină din lumină. 13,00 Actualități. 13,10 În Ajun... 16,05 Moș Crăciun e cinefil? 17,05 Emisiune în limba maghiară. 18,05 Antologie cinematografică. „Parada comediei". Producție a studiourilor americane. 19,00 Colinde creștine. 19.35 Ecran de vacanță. Desene animate. 20,00 Actualități. 21,00 Mare-i seara, deastă seară! 21,35 Avanpremieră. 21.50 O, ce veste minunată! 22,50 Actualități. 23,00 Noapte de vis. Emisiune-magazin

MARȚI, 25 DEC. 1990

9,00 Horoscopul zilei. 9,10 Această noapte... 10,00 Actualități. 10.05 Ecran de vacanță. Desene animate. 10,30 Lumină din lumină. 12,00 Concert de colinde (I). 12.40 Interferențe. 13,00 Actualități. 13.10 Video-magazin. 17,00 Emisiune în limbile maghiară, germană și ale celorlalte naționalități. 18,00 Satul, prietenii! 19,00 Club „Anda" 20,00 Actualități. 20,40 Colinde. 20,55 Film artistic: „Salut artistul". Producție a studiourilor franceze. 22,30 Actualități. 22,40 O noapte la cabaret (I). 0,30 Noi umblăm și colindăm.

MIERCURI, 26 DEC. 1990

9,00 Horoscopul zilei. 9,10 Ecran de vacanță. Film de desene animate S.F.: „Fluppies, cățeii extratereștri". 10,20 Actualități. 10,30 Lumină din lumină. 12,00 Film serial (reluare): „Verdi". Ep. 12. 12,50 Concert de Crăciun de la Basilica Sf. Francisc din Assisi. 13,30 Actualități. 13,40 Jazz-magazin. 14,40 Documentar științific. 15,10 Muzica pentru toți. 15,40 Telescoală. 16.50 Răspîntia speranțelor. 17,30 Emisiune în limbile germană și maghiară. 18,30 Noapte sfîntă. 19.00 Puncte de vedere. Astăzi: Opoziția. 19,40 Ecran de vacanță. Desene animate. 20,00 Actualități. 21,00 V-aducem colinda noastră! 21.30 Roman-foileton: „Melba". Ep. 3. 22,20 Invitata noastră: voia bună. 23,00 Actualități. 23,10 Parisul pe gheață. 0,00 Video-discoteca.

JOI, 27 DEC. 1990

9,00 Horoscopul zilei. 9,10 Ecran de vacanță. 10,35 Actualități. 10,45 Confluențe. 11,20 Roman-foileton (reluare): „Melba". Ep. 3. 12,10 Oratoriul de Crăciun. 12,45 Concert de colinde (II). 13,10 Video-satelit. 13,50 Actualități. 14,00 Sînt suflet din sufletul neamului meu. 14,45 S.O.S. Natura! 15,15 Muzica pentru toți. 15,50 În obiectiv: Societatea. 16,50 Florile dalbe, dalbele flori (I). 17,10 Emisiune în limba maghiară. „Linda". Film serial polițist. 18,20 Civilizația montană. 18,45 Florile dalbe, dalbele flori (II). 19,00 Puncte de vedere. Astăzi: Guvernul. 19,40 Ecran de vacanță. Desene animate. 20,00 Actualități. 21,00 Film artistic: Semnul „Lebăda". Producție a studiourilor franceze. 22,25 Leru-i ler și iarăși ler! 22,40 Oamenii de lîngă noi. 23,10 Cultura în lume. 23,40 Actualități. 23.50 Serenada.

VINERI, 28 DEC. 1990

9.00 Video-satelit. 10,00 Actualități. 10,10 Horoscopul zilei. 10,20 Avanpremieră. 10,30 Orașe și civilizații (reluare). 11,10 Film serial (reluare) „Dubrovski". Ultimul episod. 12,00 Ora de muzică. 13,00 Vîrstele peliculei. 14,00 Actualități. 14,10 Video-satelit. 14,40 Preuniversitaria. 15,20 Limba noastră. 15,50 Muzica pentru toți. 16,10 Avanpremieră. 16,20 Studioul șlagărelor. 16,35 Emisiune în limba germană. 18,35 Economia, încotro? 19,00 Puncte de vedere. Astăzi: Opoziția. 19,40 Desene animate. 20,00 Actualități. 21,00 Roman-foileton: „Melba". Episodul 4. 21,50 În fața națiunii. 22,30 Simpozion. 23,15 Jazz-fan. 0,15 Actualități. 0,20 Tele-top.

SÎMBĂTĂ, 29 DEC. 1990

8,00 Micul dejun Tv. 9,00 Pro Patria. 10,00 Actualități. 10,10 Rubrici din emisiunile în limbile maghiară și germană (reluare). 11,10 Roman-foileton (reluare): „Melba". Ep. 4. 12,00 Ora de muzică. 13.00 Actualități. 13,10 Istoria religiilor. 13,40 Tele-club. 17,30 Mapamond. 18,00 Tip-top, mini-top. 19,00 Melodii îndrăgite. 19,15 Teleenciclopedia. 20,00 Actualități. 20.40 Film artistic: „Povestea unui polițist". Producție a studiourilor franceze. 22,30 Telesport. 23,00 Scena — casă comună. 23,50 Actualități. 23,55 Film serial „Max Monroe". Ep. 4. 0.45 Video-discoteca.

DUMINICĂ, 30 DEC. 1990

8,00 Micul dejun Tv. 9.00 Universul copiilor. 10,00 Actualități. 10,10 Film serial pentru copii: „Nonni și Manni". Ep. 3. 10,35 Lumină din lumină. 11,30 Viața satului. 12.30 Roata vieții. 13,00 Actualități. 13,10 Agonia unei democrații est-europene: 30 decembrie 1947. 14,00 Video-magazin. 16,15 7 × 7. 16,45 Film serial: „Caracatița". Ep. 1. Producție a studiourilor italiene. 17,50 Convorbiri de duminică. 18.30 Folclorul în concurs. 19,30 Ecran de vacanță. Desene animate. 20,00 Actualități. 20 40 Atlas. 21,00 Film artistic: „Cineva, acolo sus, mă iubește". Producție a studiourilor americane. 22,55 Maeștrii. 23,55 Actualități. 0,10 Varietăți internaționale.

Tuturor cititorilor noştri le urăm un AN NOU FERICIT!

Tribuna Sporturilor

Anul I. nr. 43 29.XII.1990—6.I.1991 4 pagini Preţul: 3 lei

SUPLIMENT SĂPTĂMÎNAL DE INFORMARE SPORTIVĂ AL COTIDIANULUI INDEPENDENT TRIBUNA

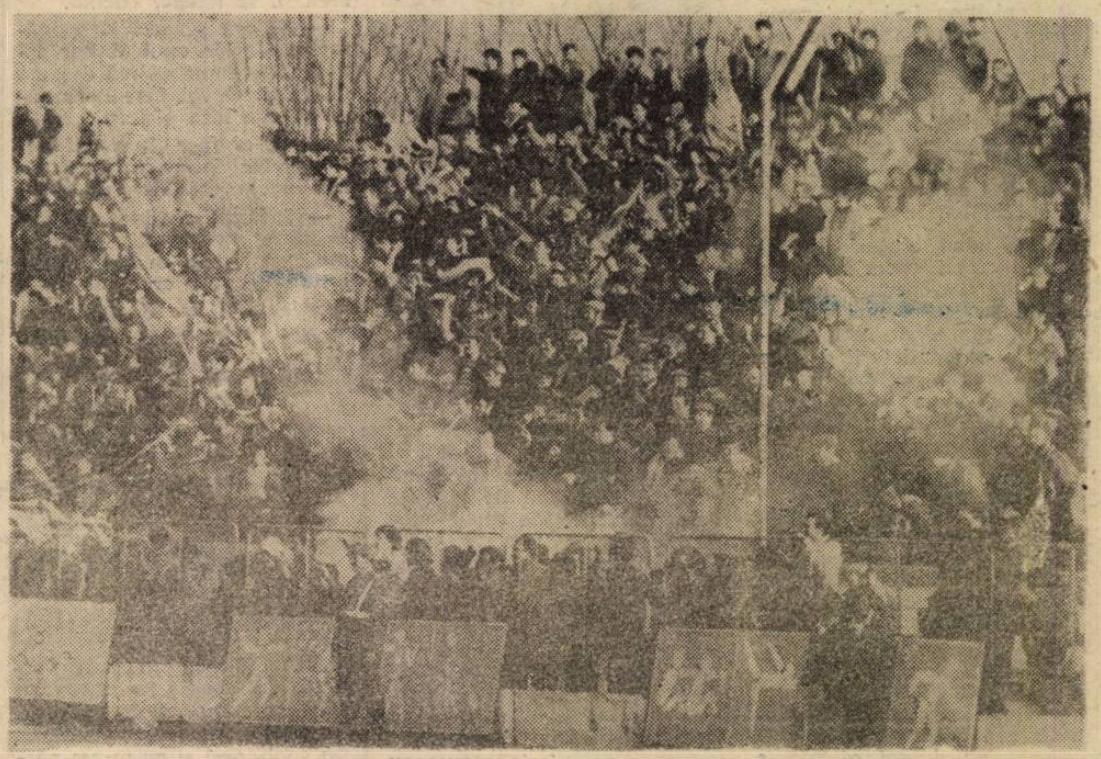

Atmosferă incendiară, entuziasm şi satisfacţie pe „Municipalul" sibian la meciul victorios contra craiovenilor (Foto: V. CÎRDEI)

Interiştii în turneul italian

Însemnări de reporter

2. Miercuri, 5 decembrie, dis-de-dimineaţă, părăsim Riolo Terme cu destinaţia Livorno. Cele cîteva ore de somn ne-au întremat cît de cît, aşa încît „poarta" de 400 km pe care o avem de parcurs nu ni se pare prea dificilă. Autostrada spre Livorno este impecabilă, Iacob Chirilă probează din nou că este un şofer care se ştie cu „covrigul" şi, ajunşi la destinaţie, ne destindem, pînă la ora amiezii, cu o scurtă plimbare prin centrul pitorescului oraş, cam de mărimea Sibiului. Peste tot zărim afişe care anunţă meciul programat la ora 14,15, iar ziarul regional, la rubrica sportivă, face o prezentare elogioasă echipei sibiene, „ambasadoare de marcă a unui fotbal în plină afirmare". Au italienii ăştia un talent de aţi intra pe sub piele (cînd meriţi aceasta!), dar să te fereasc-ă sfîntul să-i calci pe bătătură că, tot ei, schimbă (cu acelaşi talent) foaia şi te fac bucăţi-bucăţele...

Apropo de asta, să fac o paranteză şi să vă povestesc o întîmplare pe marginea căreia a curs multă cerneală în Italia. Transferat cu surle şi trîmbiţe la Fiorentina(dar pe un preţ modic, asta-i realitatea), Marius Lăcătuş nu-şi găseşte, momentan, cadenţa lui obişnuită în echipa lui Lazaroni care se zbate în subsolul clasamentului. S-ar putea ca Marius să nu fie jucat pe calităţile lui, brazilianul Dunga — coordonatorul lui Fiorentina — preferînd pasa scurtă în locul lansărilor în adîncime cu care-l obişnuiseră Bölöni, Stoica sau Hagi pe năbădăiosul ex-stelist. S-ar putea să fie probleme şi cu adaptarea, ca să nu mai vorbim de soliditatea (unanim recunoscută) a defensivelor echipelor italiene, care nu te lasă să mişti în front. Dar ca şi cînd toate aceste obstacole, inerente la contactul cu cel mai puternic campionat din lume, n-ar fi fost de ajuns, iată-l pe Lăcătuş turnînd, cu guriţa lui (prea slobodă) gaz peste foc. Întrebat de un ziarist de ce nu-i merge jocul şi de ce se simte stingher, în teren ca şi în afara lui, Lăcătuş a făcut gafa să spună că nu-i place Florenţa, că n-are prieteni şi că duce dorul... Braşovului natal, un oraş aşa şi pe dincolo. În plus, pe cînd era la Steaua, a continuat Marius, după meci se mergea cu colegii la o berică, unde se tăifăsuia şi era o atmosferă extraordinară de care se vede lipsit, acum, în Italia. Sousele lui Lăcătuş au fost confirmate şi de Mariana, soţia lui, cea care, se zice, l-a convins pe Marius să semneze pentru Fiorentina. Declaraţiile jucătorului român au avut efectul unui cutremur, nu doar conducerea echipei, ci şi publicul, cel care-l primise cu multă simpatie, întorcîndu-i imediat spatele şi apostrofîndu-l, vehement, după prima pasă

(Continuare în pag. a II-a)

Mircea BIŢU

VÎNĂTOAREA DE... FOTBALIŞTI

Dragii noştri fotbalişti sînt în binemeritata vacanţă. Nu chiar toţi, desigur, pentru că unele echipe (aproape naţionale...) sau de club continuă să-şi măsoare forţele în ţară sau străinătate. Iar dacă sportivii se pot dedica, în sfîrşit, familiilor lor fără grija meciului care urmează, în schimb samsarii fotbalului şi-au suflecat mînecile, şi-au burdusit buzunarele şi genţile diplomat (că aşa e moda) cu bancnote mai albastre sau mai verzi şi au pornit la vînătoare. Da, la vînătoare de... fotbalişti!

Foarte curtată este şi trupa interistă, cea care, pînă spre sfîrşitul turului campionatului, a impresionat spectatorii, ziariştii şi specialiştii cu evoluţiile ei de certă calitate. Clubul Steaua, după ce şi-a vîndut fără discernămînt, ca la talcioc, cei mai buni fotbalişti, încasînd milioane de dolari, dă acum iama prin „curţile" suratelor de divizia A, cinstea, echitatea, colaborarea părînd complet străine unor cadre de conducere, cum este şi acest şmecher de Danielescu, fost mahăr pe la răposata în domnul F.C. Olt, unde şi-a făcut ucenicia într-ale racolajului de jucători. Cum, necum — dacă ar fi să credem ce a scris ziarul „Libertatea" zilele trecute — Dorinel Munteanu şi Gheorghe Mihali, jucători cu legitimări definitive la F.C. Inter şi care au cunoscut adevărata consacrare la Sibiu — au semnat pentru Steaua. Mă rog, să admitem c-au făcut-o într-un moment de rătăcire, dar aceasta nu înseamnă nimic fără **dezlegarea** clubului sibian. Tare aş fi curios să aflu cine va avea curajul (indiferent de oferta solicitantului) să semneze o asemenea dezlegare? Pentru că F.C. Inter nu are... jucători de vînzare!

Mircea BIŢU

În pagina a IV-a

Programul TV de REVELION

Zimbetele victoriei sau profesorul Petre Manu şi eleva sa, Claudia Isailă, cea mai bună sportivă din judeţul nostru în 1990

O afacere încurcată

Cei familiarizaţi cu fotbalul francez ştiu că echipa Sporting Toulon pluteşte, ciine-ciineşte, undeva spre subsolul clasamentului primei divizii. Şi, pentru că niciodată un necaz nu vine singur, un control financiar inopinat a scos la lumină mari nereguli în actele contabile, preşedintele clubului, Rolland Courbis, fiind arestat. Unii vorbesc de un deficit de 74 milioane franci, alţii spun că-i imposibil să fie o sumă atît de mare. Dar, în cele ce urmează, vom reda o secvenţă din timpul controlului, de tot hazul, pentru cei care nu sînt direct implicaţi în „afacere".

Deci, experţii au lucrat fără pauză timp de 48 de ore, răsfoind maldăre de dosare şi facturi. La un moment dat au găsit o rubrică unde figura suma de 500 000 franci cheltuiţi în 1988, dar nu exista nici un document care să justifice cheltuiala.

— **Ce reprezintă această sumă, vă rog** — a întrebat un expert.

—Pentru curve...

— **Pardon?**

—Ei bine, da. Pentru curve.

După meciuri, aceşti tineri au nevoie să se elibereze de stress-ul întrecerii. Douăzeci de băieţi după 60 de meciuri... 500 000 franci.

— **Dar cum îi justificaţi pentru că nu există facturi...**

— Dumneavoastră aţi mai întîlnit curve care să elibereze facturi?

... Povestea aceasta se potriveşte şi la noi în relaţia club-arbitri: aţi văzut arbitri care să dea chitanţă pentru ce au primit? (n.i.d.)

47877

Dialog cu Anca Beşta-Prişcă pe o temă de actualitate

Încotro voleiul feminin sibian?

De mai bine de 30 de ani, în calitatea mea de cronicar sportiv am urmărit evoluţia echipei sibiene de volei C.S.M. devenită mai tîrziu C.S.M. Libertatea. Am avut alături de: Rodica Popa, Margareta Vasiu, Livia Pavel, Cristina Popa, Marilena Neacşu, Angela Hila, Doina Bischin, Marcela Pripiş, satisfacţia victoriilor în divizia A, cînd, în duelul cu echipele Dinamo Bucureşti sau Penicilina Iaşi, sibiencele luptau pentru un loc pe podiumul campionatului. Am trăit, în 1967 clipe cînd, la Budapesta, C.S.M. Sibiu pierdea la limită, cu 2—3 în faţa campioanei Ungariei. Dar, am avut şi insatisfacţii ca acelea cînd echipa fanion a judeţului activa în divizia B.

Acum, cînd alături de iubitorii acestui sport nutream speranţa revederii echipei noastre de suflet mai sus, acolo în superligă, iată că evoluţiile contradictorii, de la o etapă la alta, ne fac să ne întrebăm *ce se întîmplă cu echipa C.S.M. Libertatea Sibiu?*

Am căutat răspunsul într-un dialog cu Anca Beşta-Prişcă, una din cele mai constante jucătoare, titulară, în sextetul de bază al C.S.M.-ului, din anul 1981. Discuţia purtată, după victoria cu 3—0 asupra echipei gălăţene C.S.U. a început aşa:

— *Anca, de cînd eşti titulară în această echipă?*

— De 9 ani, de cînd eram în clasa a IX-a.

— *Şi de atunci ai rămas „pe barricade", ignorînd cîntecul de sirenă al altor echipe din ţară?*

— Da, am considerat întotdeauna că loialitatea faţă de clubul tău este mai onorantă decît o legitimare la Craiova, Bucureşti sau Galaţi.

— *De aceea te întreb acum ce se întîmplă, de unde fluctuaţia aceasta de formă a echipei voastre? Să-ţi mai spun că Oltcitul a pierdut la Tg. Mureş cu 3—0, în timp ce pe noi ne-a învins aici, la Sibiu, cu 3—2.*

— Uneori pare inexplicabil,

— *Circulă fel de fel de zvonuri. Se spune, printre altele, că în echipă n-ar fi o atmosferă de lucru, că nu vă înţelegeţi între voi.*

— Există, în schimb o vizibilă tendinţă de a ne denigra. Ştim cine răspîndeşte aceste zvonuri şi cu ce scop

o face. Dar eu vă pot spune că nu este deloc adevărat. Se joacă pentru echipă, fără idei preconcepute. Dacă învingem sau nu, asta ţine de puterea de concentrare, de capacitatea de dăruire a fiecărei jucătoare în parte şi nu de rea intenţie.

— *Şi totuşi...*

— Şi totuşi se pierde şi acasă. Asta vreţi să spuneţi. Vedeţi, voleiul, ca şi fotbalul, pare pentru majoritatea spectatorilor un joc foarte accesibil. Dar voleiul de performanţă n-are nimic comun cu cel de pe plajă. Este un sport care te uzează fizic. Apoi mai intervin şi alte probleme personale. De pildă, Ottilia Păsărică a lipsit mult de la antrenamente pe motive de sănătate, iar Carmen Nicolae a fost indisponibilă la Tîrgovişte pe acelaşi motiv. Şi dacă la acestea se mai adaugă „inexactităţile" de arbitraj (ca în meciul cu Oltcitul), vă mai miraţi că pierdem?

— *Despre pregătire ce poţi să ne spui?*

— O, nu sînt cea mai indicată să vorbesc despre acest capitol. Şi mă explic imediat. Ca sportivă, am crescut la o şcoală aspră, într-un climat de muncă dură, unde nu-şi găseau loc problemele personale, de şcoală sau de sănătate. De atunci port în mine această nevoie de muncă. Sigur că, aşa cum se întîmplă pretutindeni, şi la noi e loc de mai mult, de mai bine. Dar, ca să nu fiu interpretată, v-aş sugera să cereţi părerea altor coechipiere.

— *Gurile rele spun că ai vrea să te retragi curînd.*

— Să mă retrag? E adevărat că sînt în anul V, dar asta nu înseamnă că mă despart de volei. O voi face doar dacă mă va lăsa piciorul.

— *Ce-ai face, în locul antrenorului, la meciurile voastre „pe muchie de cuţit"?*

— Infarct! Aş face infarct! În astfel de situaţii e preferabil să te afli în teren. Dar, lăsînd gluma, cred că le-aş acorda mai multă încredere Mariei Popoviciu, Teodorei Pojoga şi Georgetei Rebegel.

Interviu consemnat de

Ilie IONESCU

Acum 16 ani...

Vă mai amintiţi care au fost cei mai buni sportivi sibieni în anul 1974? (Am luat acest an absolut la întîmplare, pentru că, umblînd prin arhiva personală, am dat peste nişte asemenea clasamente). Cu titlu de curiozitate, dar şi ca o binemeritată cinstire, iată lista acestora: 1. **Marcela Pripiş** (C.S.M.S., volei), 2. **Ion Ganea** (C.S.M.S., sărituri în apă), 3. **Marilena Neacşu** (S.S.E., gimnastică), 4. **Vasile Bichea** (C.S.M.S., atletism), 5. **Mircea Apolzan** (S.S.E., gimnastică), 6. **Freidrich Schneider** (C.S. Mediaş, atletism), 7. **Sanda Frum** (S.S.E., patinaj viteză), 8. **Alexandru Bozan** (C.S.M.S., călărie), 9. **Constantin Răduţă** (F.C. Şoimii, fotbal), 10. **Carol Silex** (Gaz metan Mediaş, aeromodelism).

Toţi erau tineri, erau puternici, doreau să facă un lucru bun, de nădejde. Nici acum nu sînt bătrîni. Unii sînt profesori, alţii medici, alţii antrenori, alţii... nu ştiu (pe prietenul meu Ion Ganea nu l-am mai văzut de cînd a rămas în străinătate). Un lucru este sigur însă: toţi, fără excepţie, au ajuns datorită talentului, dar mai ales datorită ambiţiei şi muncii, oameni de nădejde, stimaţi şi apreciaţi de semenii lor. Şi asta nu-i puţin lucru.

Interiştii în turneul italian

(urmare din pag. I)

greşit. Sigur că, omeneşte vorbind, este posibil ca lui Marius să-i placă mai mult Braşovul decît Florenţa (n.n. — fără să fiu snob, deşi şi eu m-am născut în oraşul de la poalele Tîmpei, n-am motive să afirm că acesta întrece în frumuseţe vestitul oraş italian!) dar să le spui asta italienilor acasă la ei, cred că este o gafă regretabilă! Iată cum, din acel moment, Marius are de luptat nu doar cu adversarii de pe gazon, ci şi cu cei din... tribune, ceea ce, să recunoaştem, nu-i de dorit chiar şi în cazul unui jucător fără complexe cum îl ştiam noi pe exstelist.

Dar să revin. Meciul cu U.S. Livorno (retrogradată anul trecut din Serie B) este programat pe stadionul „Armando Picchi", fostul mare libero italian, născut, mi s-a spus cu mîndrie, într-o localitate din apropiere. Este un stadion cu vreo 5 000 de locuri, mai periferic, folosit cu predilecţie pentru antrenamentele echipei locale. Între spectatori, două feţe cunoscute: arhitectul Mac Popescu, preşedintele Sportului Studenţesc şi Octavian Popescu, fostul mijlocaş bucureştean, stabilit în Elveţia. Gazdele au aliniat o echipă tînără pe care interiştii au plimbat-o, vreo 80 de minute, cum au vrut, de-a lungul şi de-a latul terenului tare ca piatra şi pe care au condus-o cu 1—0 (din min. 23 prin golul înscris de Văsii) pînă în min. 83, cînd — după o lovitură de colţ — jucătorii din Livorno au egalat. Să mai spun că în min. 82 Blid a apărat un penalti. Dar iată formaţia aliniată de antrenorii V. Hizo şi Gh. Ţurlea: Blid — Chioar, Boar, Oprişan, Cotora — Demian, Mihali (min. 46, Burchel), Stănescu, D. Munteanu — Văsii, Miuţă.

Ne-am despărţit de amabilele gazde din Livorno şi din nou la drum, sub ghidajul domnului Ermanno Zacchini, care ne-a pregătit sufleteşte pentru o călătorie non-stop de vreo 9 ore. Dacă venind spre Livorno sufletul ni s-a umplut de frumuseţile fără egal pe care ţi le procură traversarea Apeninilor (autostrada „tăind" muntele prin zeci de tunele legate ingenios de viaducte, totul într-o succesiune ameţitoare), acum în escapada spre sudul „cismei", cu puţin înainte de lăsarea umbrelor nopţii, mai apucăm să admirăm, de pe „Autostrada florilor", oraşul Pisa dominat de celebrul turn înclinat, iar în partea opusă, crestele dantelate ale Munţilor Carrara ce şi-au deschis „pîntecul" marilor artişti, precum Michelangelo, oferindu-le vestita marmură. Mă încearcă, şi vreau să cred că nu doar pe mine, un sentiment copleşitor, cel al întîlnirii cu locuri extraordinare, monumente unicat, capodopere pe care nu gîndeam a le putea vedea vreodată.

(va urma)

Turul sub lumina reflectorului

3. Apreciam în preambulul acestei retrospective că, în pofida multiplelor greutăţi materiale şi lipsuri financiare cu care s-au confruntat, şi încă se mai confruntă componentele acestui eşalon, cele mai multe partide ale actualului tur s-au desfăşurat la un nivel ce a depăşit simţitor pe cel al precedentelor ediţii ale campionatului judeţean. Cota valorică superioară a fotbalului practicat, în acest sezon, de majoritatea formaţiilor celor două serii a fost urmarea firească a seriozităţii cu care antrenorii sau instructorii sportivi s-au implicat în pregătirea complexă a loturilor avute la dispoziţie, mulţi dintre ei cu foarte vechi state de serviciu la echipele respective, unii aproape identificîndu-se cu existenţa acestora: I. Păţan (Firul Roşu), I. Barac („U"), N. Banciu (C.F.R.-I.U.P.S.), I. Sălcudean (Textila M.), I. Dumbrean (Record), M. Andrei (Relee), I. Flichiş (Unirea O.S.), L. Degan (Progresul Dumbrăveni), C. Aldea (Mecanica). Acelaşi profesionalism îl dovedesc şi cei mai recent veniţi pe băncile tehnice ale unor formaţii, animaţi cu toţii de dorinţa expresă de a contribui cu maximă competenţă la evoluţiile şi succesele elevilor lor: M. Feurdean (Vitrometan), M. Dărăban (Textila Cisnădie), I. Tarcea (Construcţii), V. Jac (Carbomet), A. Ioo (I.T.A.-Geamuri), S. Bîrlea (Automecanica), C. Giugaliuc (Bumbacul C.), C. Botoroagă (Progresul Orlat), V. Bulău (Sparta) şi S. Marian (Tractorul). La munca entuziastă şi dezinteresată a tuturor acestora, alături de sprijinul, mai consistent sau mai „transparent", al unor primării şi conduceri de unităţi economice, fotbaliştii au simţit alături de ei mai mult ca oricînd în această toamnă suflul şi adeziunea fierbinte, entuziasmul şi pasiunea sutelor de fideli şi anonimi susţinători, larg răspîndiţi pe întinsul judeţului nostru. Din lista lungă a acestor împătimiţi prea puţin cunoscuţi de marele public, cu scuzele cerute celor, fără voie, omişi, i-am aminti aici pe: I. Vasilescu şi A. Măsaru (Construcţii), I. Giurculeţ şi M. Iacob (Orlat), I. Ciorogaru (Tălmaciu), G. Sibinovici şi S. Dărăban (Cisnădie). I. Dan şi A. Stînea (Electrica), V. Fleşeriu (C.F.R.-I.U.P.S.), I. Costea, P. Savu (Ocna Sibiului), P. Mareşiu, A. Hentea („U"), G. Stan (Sticla), I. Cîmpeanu (Cibinul), I. Sporiş (Tractorul) din seria I; G. Nistor şi A. Pauli (Sparta), I. Cîndea şi F. Schuller (Record), I. Fodor şi L. Szilaghi (Vitrometan), C. Micu, I. Boaru şi E. Jiga (Visa), I. Berlea şi I. Radu (Automecanica), C. Popa şi I. Biriş (Carbomet), V. Creţu (I.T.A.-Geamuri), V. Mărginean (Relee), V. Isailă şi P. Tudor (Dumbrăveni), M. Frăţilă şi M. Stănilă (Şeica Mare) care merită nu numai laudă, ci şi consideraţia echipelor de care s-au ataşat.

Un alt factor care a contribuit substanţial la ridicarea ştachetei fotbalului judeţean l-a constituit masiva infuzie de tinereţe ce s-a făcut simţită pregnant la majoritatea formaţiilor participante. Multe din acestea şi-au rotunjit loturile, fie apelînd la pepinierele lor de juniori, dînd astfel credit total talentelor crescute în propria „grădină", fie recurgînd la recolta furnizată de şcolile sportive din Sibiu şi Mediaş.

Nu ar mira pe nimeni dacă jucători ca: T. Dabai, A. Vălean, C. Jiga, D. Boier (Vitrometan), I. Lăpădat, O. Cuc, R. Aniculesei, L. Corfar (Textila C.), I. Fiţea, H. Cîrţală, D. Măgădan, L. Tutunaru (Firul Roşu), I. Fortodi, M. Corsenti, M. Cotîrlea, V. Alexandrachi (C.F.R.-I.U.P.S.), N. Surdu, A. Bina, D. Forgaciu, C. Coldea (Progresul Dumbrăveni), M. Şurtea, F. Feşteu, G. Gaşpar, P. Dodo (Sparta), S. Chiţan, C. Parolă, I. Ştefan (P. Orlat), P. Anghelini, G. Stînă, D. Popescu, R. Gavrilă (Sticla), J. Kemendi, D. Doldea, D. Moloşit (Spicul Şeica Mare) şi alţii ai altor echipe îşi vor lua zborul în curînd spre eşaloanele superioare. Este necesar însă ca aceştia, pe lîngă talentul cu care au fost înzestraţi, să depună în continuare eforturi sporite pentru şlefuirea acestui minunat har şi pentru perfecţionarea cunoştinţelor tehnice dovedite pînă în prezent. Neuitînd nici un moment că una din datoriile lor de seamă este respectarea antrenorilor, partenerilor, adversarilor şi publicului, iubind cu pasiune sportul căruia i s-au dedicat din copilărie, mulţi din ei prin muncă şi dăruire vor putea deveni jucători de bază ai fotbalului de mîine.

V. MARA

Campionatul judeţean de fotbal

Cine se ocupă de arbitri?

Conform regulamentului stabilit de U.E.F.A., pentru întîmpinarea şi însoţirea arbitrilor care au fost delegaţi să conducă o partidă dintr-o cupă europeană, colegiul naţional respectiv va desemna un arbitru local şi... atît. Această revenire s-a făcut după ce, cu ocazia partidei Sevilla — Torpedo Moscova, arbitrii italieni delegaţi au fost acompaniaţi de un conducător şi un funcţionar al clubului gazdă, iar la venirea grecilor, care au condus meciul Barcelona — Fram Reykjavik, aceştia au fost înconjuraţi de o întreagă... delegaţie.

Nu ştiu dacă există ceva reglementări privind primirea, însoţirea şi... tratarea arbitrilor, observatorilor, comentatorilor radio etc. în campionatul nostru. Dacă nu, ar trebui înfiinţate.

EU SÎNT PELE

16. BRAZILIA — CAMPIOANĂ MONDIALĂ! Finala cu echipa Suediei a avut loc pe stadionul Rasunda. Suedezii au început jocul cu mare vigoare. Echipa noastră acționa destul de lent și pasele nu erau prea precise. Nici n-a început să se încingă jocul cînd s-a produs acel eveniment neașteptat. Pentru o clipă apărarea noastră s-a lăsat descoperită și mingea a ajuns la Liedholm și apoi în plasă! 1—0 conduce Suedia! Sîntem descurajați. Doar Didi s-a arătat curajos. El a alergat spre poartă, a luat mingea și a strigat din toate puterile: „E timpul să începem". „Da, da, trebuie să ne grăbim!" a adăugat calm Vava.

Mingea e în joc. Zagalo atacă pe partea stîngă, dar fără succes. În luptă intră și Garrincha. El pătrunde în profunzimea apărării suedeze, își fentează adversarul direct și pasează puternic spre centru. Vava, ca și cînd nu i-ar observa pe adversarii care se aruncă asupra lui din toate părțile, țîșnește fulgerător în careu. Portarul suedez Svensson nu are timp să reacționeze și este nevoit să scoată mingea din plasă.

Ne aruncăm spre Vava, dar el ne strigă:

— Nu e timp, băieți! Trebuie să jucăm.

Vava a fost un exemplu. Încurajați de el, am pornit la atac demonstrînd tot ceea ce știam. Suedezii se apărau cu dîrzenie. Dar iată că, în sfîrșit, Garrincha reușește să repete combinația care a dus la înscrierea primului gol: pătrunde cu mingea pe partea dreaptă, lăsînd în urmă doi suedezi și pasează puternic în centru. Vava plonjează în careu și înscrie al doilea gol. Conduceam!

Acum suedezii sînt cei care se grăbesc să înceapă jocul, dar nu izbutesc să se organizeze așa cum am făcut-o noi. Prima repriză se încheie cu scorul de 2—1 în favoarea noastră.

După pauză una din manevrele noastre a dus la înscrierea celui de-al treilea gol. Mingea s-a plimbat de la un picior la altul pînă cînd Nilton Santos mi-a pasat-o. Eram cu spatele la poartă, însă simțeam că fundașul suedez se pregătește să mă atace. Am aruncat mingea peste el, m-am întors fulgerător și, înainte ca mingea să fi atins pămîntul, am tras. Portarul a plonjat, dar era tîrziu. Plasa s-a scuturat...

Eram în plin elan. Suedezii păreau descurajați. Folosind aceste minute, Zagalo a pornit înainte și printr-un șut foarte precis l-a obligat pe portarul suedez să scoată pentru a patra oară mingea din plasă.

Suedezii ne-au înscris al doilea gol în clipa în care noi am ieșit din ritmul ofensiv. Mai erau doar cîteva secunde pînă la terminarea meciului. Primesc o pasă pe sus și trag la poartă cu capul. Mingea descrie un arc de cerc peste portar, atinge bara și intră în plasă. Golul a coincis cu fluierul final.

Niciodată nu m-am bucurat mai mult ca în această clipă. Voiam să strig, dar n-aveam voce. Mi-am simțit picioarele moi și am căzut. Mi-am pierdut cunoștința. Cînd m-am trezit, m-am regăsit în mijlocul coechipierilor care plîngeau de bucurie. Plîngeam și eu. Gilmar, îmbrățișîndu-mă a spus:

— Plîngi, băiete, plîngi! ... E sănătos!

Plîngeau toți: Bellini, Vava, Zagalo, Didi...

Conducătorii echipei noastre, gazetarii, reporterii, fotografii și „torsedores" au inundat terenul strigînd:

— Brazilia! Brazilia! Brazilia!

— Să facem turul de onoare — ne-a spus Bellini, căpitanul nostru.

În ovațiile spectatorilor, am făcut și turul de onoare. Apoi am revenit la centrul terenului. Pe teren a coborît regele Gustav al Suediei. Cu un zîmbet trist, el ne-a felicitat pe noi toți, iar apoi pe fotbaliștii suedezi. Mario Trigo nu a putut rezista ispitei de a-l bate pe spate, spunîndu-i: „Hei, rege, n-ai ce-i face!".

(va urma)

Căile libertății sînt întotdeauna dure

1. Ce vă spune numele de Pjirin Noga? Pînă acum cîteva săptămîni nici mie nu-mi spunea nimic, pentru că nu știu, în general, nimic despre Albania (poate... țigările, coniacul și vodca pe care le găseam uneori și la noi). Dar, de la 30 septembrie 1990, Noga a devenit un personaj despre care se scrie și se vorbește. Atunci, a doua zi după partida Olympique Marseille — Dinamo Tirana (5—1) din Cupa Campionilor Europeni, liberoul internațional Pjirin Noga a decis să nu se mai întoarcă în patria natală, unde i-au rămas părinții și sora. S-a dus la aeroport împreună cu ceilalți coechipieri, a așteptat calm pînă i s-a înmînat pașaportul pentru a urca în avion, după care și-a luat sacoșa și a dispărut în mulțime. „Eram, cum să spun, neliniștit — zice Noga. Poate chiar îngrijorat. N-aveam idee ce voi face. Dar eram convins că guvernul francez mă va ajuta. Aveam încredere în acesta. Această convingere mi-a dat putere de a o rupe cu trecutul meu. Noga putea să rămînă în Islanda, cînd reprezentativa albaneză a jucat pentru turneul final al Campionatului European din 1992, dar parcă s-a temut să se stabilească pe o insulă. Ar fi putut să ceară azil politic la una dintre ambasadele occidentale din Tirana, dar a preferat să aștepte pentru a fi sigur de reușită.

„M-am bucurat cînd am aflat că în primul tur al Cupei Campionilor Europeni vom juca în Franța, cu Marseille. Mai fusesem în Franța în urmă cu 6 ani, cînd am jucat în echipa de speranțe a Albaniei. Am văzut că oamenii trăiau bine. Și-apoi, pentru mine, important era să plec".

O dată hotărîrea luată, a început să învețe singur limba engleză. Cînd a „fugit" de pe aeroport, părăsindu-și coechipierii, în englezește i s-a adresat taximetristului: „La clubul Olympique Marseille". Se întorcea la singurul loc pe care-l știa cît de cît. A stat ascuns trei săptămîni, pînă după disputarea partidei retur de la Tirana. Culmea ironiei, primele lui săptămîni de libertate le-a petrecut precum un pușcăriaș. „A fost groaznic — povestește Noga. Să stai trei săptămîni fără să ieși din casă, să nu vorbești cu nimeni în afară de cele cîteva cuvinte pe care le schimbam cu persoana care-mi aducea mîncarea. Așteptam. N-aveam de ales...".

Apoi a putut să iasă în lume. Olympique Marseille nu l-a ținut. A ajuns la Istres, dar și acolo a fost păstrat secretul venirii lui pînă cînd un ziarist de la „Le Provencal" a a dat știrea, marți, 16 octombrie 1990. Dar de ce la Istres?

„Foarte simplu — explică Jean Benoit Miraval, managerul general al clubului — pentru că aveam nevoie de el, pentru că dorim să ne întărim echipa și să ieșim din anonimat. (Echipa Istres activează în divizia a doua franceză și nu-i chiar una oarecare, luptînd alături de Bastia și Nimes pentru promovare — n.n.). Gestul nu este atît de filantropic cum pare la prima vedere. Cred c-am izbutit o „lovitură" prin aducerea lui Noga. Clubul din Marsilia l-a contactat pe Bernard Bonnet, președintele nostru. Ei n-aveau nevoie de Noga, noi aveam, așa că nu ne-a trebuit multă vreme ca să decidem".

(va urma)

Traducere și adaptare de **N. I. DOBRA**

Can-can-uri la sfîrșit de an

● Echipa franceză Montpellier, venind la București pentru a juca pentru „Cupa Cupelor" cu Steaua, și-a adus cinci containere cu mîncare și doi bucătari. Întrebat, președintele clubului, Louis Nicollin, a răspuns: „În aceste țări din Est, nu se știe niciodată ce mănînci...". Îi dă mîna să ne ia peste picior, dar nici noi nu facem nimic pentru a le astupa gura „deștepților" din Vest. ● Fostul internațional francez Bernard Genghini, la care clubul Bordeaux a renunțat, continuă să se antreneze în speranța unui nou contract. În Franța nu există un „cimitir al elefanților" cum e la noi divizia C. ● În campionatul mexican (liga I) activează 26 de argentinieni, 12 chilieni, 8 uruguayeni, 6 brazilieni, 4 hondurieni, 2 paraguayeni și cîte un jucător din Ecuador, Peru, Panama și S.U.A. Fotbaliștii mexicani trebuie să dea serios din coate ca să-și facă loc între atîția mercenari. ● Un contract ceva mai aparte a încheiat brazilianul Cuca în Spania, cu echipa Valadolid: i se achită 1 milion de pesetas (circa 15 000 de mărci) pentru fiecare gol înscris, cu condiția să marcheze cel puțin 10 în campionat. Pînă acum n-a reușit să înscrie nici 5 dar.. mai are timp. ● Starea fotbalistului belgian Pascal De Wilde (25 ani) este, în continuare, gravă după accidentul de automobil a cărui victimă a fost și în care au murit doi oameni. De-ar ști omul ce-ar păți, dinainte s-ar păzi. ● Nu numai echipa PSV Eindhoven va fi sponsorizată de firma Philips. Din 1991 și echipa columbiană Cristal Caldas va purta marca respectivă pe tricouri, primind în schimb circa 1,5 milioane franci pe sezon. Merită! ● Răspunzînd solicitărilor insistente ale naționaliștilor săi suporteri, echipa Dinamo Zagreb își va schimba... firma: de la 1 ianuarie 1991 se va numi Croația Zagreb. Încet-încet dispare numele de Dinamo..

Va ajunge Franța, din nou, în elita fotbalului?

— Michel Platini, care credeți că sînt motivele succeselor din toamnă ale cluburilor franceze în cupele europene?

— Avem o generație bună de jucători și, în plus, au fost aduși, și din exterior, jucători de prima mînă. Apoi, președinții de cluburi sînt mai ambițioși, vizînd un loc între primele cluburi ale Europei.

— Bunele rezultate ale reprezentativei le puneți în legătură cu creșterea valorii cluburilor?

— Bineînțeles. Rezultatele reprezentativei depind întotdeauna de rezultatele cluburilor și de valoarea jucătorilor .Marile echipe naționale sînt întotdeauna emanația unui club puternic.

— Aveți contacte frecvente cu Franz Beckenbauer, antrenorul lui Olympique Marseille?

— Desigur. Dar ce mă interesează este munca antrenorului pe plan individual, pentru că tactica este diferită la reprezentativă. Dacă un jucător progresează pe plan individual nu poate să fie decît în avantajul reprezentativei.

— Este important să deții recordul de invincibilitate în Europa?

— Bineînțeles. Aceasta este o motivație în plus pentru jucătorii care vor să participe la turneul final al C.E. și, peste patru ani, să nu lipsească nici de la turneul final al C.M., din S.U.A.

— Se vorbește de construirea în Franța a unui mare stadion. Unde credeți că ar fi bine să fie amplasat?

— În Paris. Avem în capitală cinci hipodromuri. Nu trebuie decît unul desființat pentru a găsi loc de amplasare.

— Ce părere aveți despre arbitrii corupți, despre rezultatele trucate?

— Sînt convins că majoritatea jucătorilor sînt cinstiți și își apără corect șansele, că nu-i interesează decît ce se întîmplă pe teren. Oricum, suspiciunile care există pot îndepărta sponsorii de fotbal și asta ar fi grav. În privința arbitrilor, probabil că sînt și din cei care se lasă cumpărați chiar și-n întîlnirile internaționale. Dar ce poți face dacă n-ai dovezi?

— V-ați păstrat entuziasmul inițial ca selecționer al reprezentativei Franței?

— Ceea ce doresc este să ajungem din nou printre marile puteri în fotbal și pentru aceasta nu trebuie să precupețim nici un efort.

— Michel Platini, care este favoritul dumneavoastră pentru „Balonul de aur" din acest an, trofeu acordat celui mai bun fotbalist european.

— Fiind anul turneului final al C.M., mă gîndesc la un jucător care s-a remarcat acolo. Deci: Matthäus ori Schillaci.

În românește de **N. I. DOBRA**

P.S.: Interviul fiind luat înainte de decernarea trofeului, vă puteți da seama că Platini i-a... ghicit pe primii doi clasați în topul celor mai buni fotbaliști din Europa pe 1990..

Fotbalistul... de Gaulle

Desigur, nu l-ați uitat pe fostul președinte al Franței, generalul Charles de Gaulle, care pe lîngă faptul că a fost un mare politician, a fost și un mare susținător al sportului. Puțină lume știe însă că de Gaulle a jucat în tinerețe fotbal. În 1907, pe cînd era la colegiul Antoing, a jucat în echipa colegiului pe post de atacant. Un fost coleg de-al său, părintele Lepoutre își amintește: „Era cel mai înalt de pe teren și nu juca deloc rău. Avea un sut foarte puternic, el executînd toate loviturile libere, iar la mingile înalte era foarte greu de anihilat. Cînd nu juca fotbal îi plăcea să facă pe arbitrul".

Așa se explică faptul că mai tîrziu, avînd putere de decizie a contribuit hotărîtor la dezvoltarea sportului francez. El a deschis oficial Jocurile Olimpice de la Grenoble, din 1968 și a făcut totul pentru îmbunătățirea bazei materiale a sportului din Franța.

Să vedem ce vor face conducătorii noștri politici pentru sport.

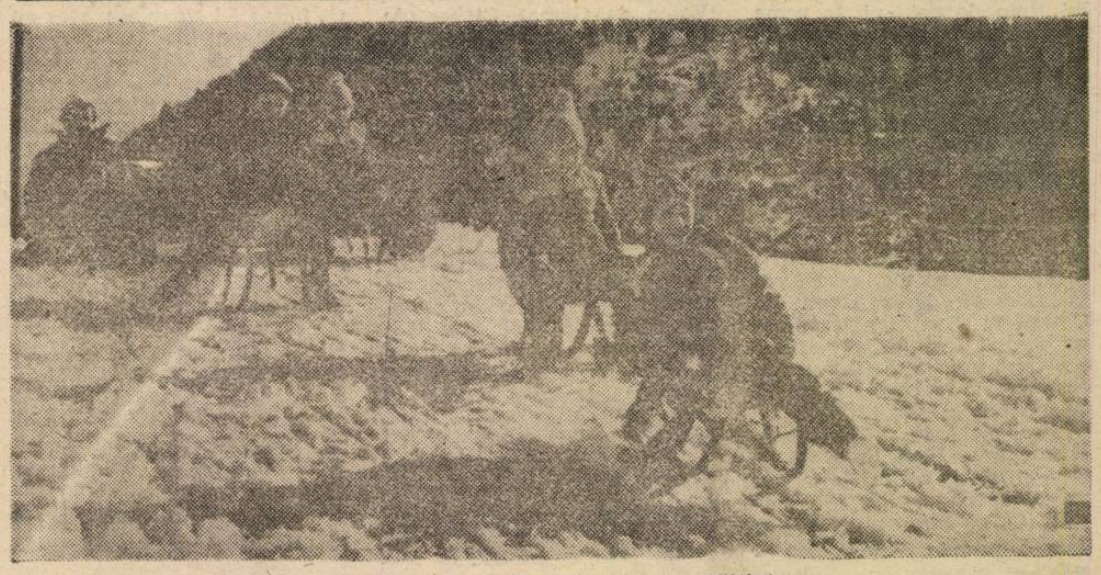

Dacă nu-i zăpadă în Sub arini, căutați-o (pe încredere) la... Păltiniș

Săptămîna

Luni, 31 decembrie 1990

9,00 Horoscopul zilei. 9,10 Video satelit. 10,05 Desene animate. 10,30 Ecran de vacanță. Poveste fără sfîrșit. Producție a studiourilor engleze BBC. Premieră pe țară. 12,00 Mîine Anul se-nnoiește! 13,00 Actualități. 13,10 Video-magazin. 17,00 Emisiune în limba maghiară. 18,00 Ziua televiziunii române. 19,00 Tezaur. 19,30 Ecran de vacanță. Desene animate. 20,00 Actualități. 21,00 Film artistic. Legătura de sînge. Producție a studiourilor franceze, 1989, înregistrare pe Canal France International. Premieră pe țară. 22,30 Mîine anul se-nnoiește, plugușorul se pornește!

23,00 Revelion 1991

23,00 BURSA REVELIONULUI sau „cota" de interes a emisiunilor din noaptea Anului Nou.

● „NEBUNIILE" MUZICII. Lambada de-a lungul timpului.

● HOROSCOP CU... MÎȚA-N SAC!

● VIDEO-CLIP sau VIDEO ... „BIBILIT".

● MAI AVEȚI O ÎNTREBARE? DA! Ce fac musafirii în noaptea de Revelion?

23,30 Film serial: „VÎRSTELE GULDENBURGULUI".

● MUZICORAMA REVELIONULUI. Serial muzical.

● TELEVIZIUNEA VĂ ASCULTĂ!

0,00 CELE 12 GONGURI ALE ANULUI. Sau n-aduce anul ce aduce... ultimul gong!

● CÎNTECUL CARE ZIDESTE. Muzică pentru minte și inimă.

● CRONICA PARLAMENTARĂ: „Plugușor cu măști" sau „Recunoașteți personajul".

0,30 CARNAVALUL MELODIILOR. Toată lumea cîntă și dansează!

● MONTREUX, 1990 — un festival în serial! Filme premiate la cea de a 30-a ediție a Concursului internațional de televiziune dedicat emisiunilor de divertisment: „Mr. Bean", o producție I.Tv. — Thames Television. Anglia.

● VIDEO-SATELIT sau Video... „acoperit".

1,10 ACTUALITĂȚI!

Nici în noaptea de Revelion nu scăpați ocazia de a fi „bransați" la realitate. O realitate, însă paralelă, a umorului și satirei politice, a insolitului. Grupul **Divertis**, o descoperire a ultimului an de televiziune, vă va purta prin această realitate ce se întinde de la absurd la imposibil, de la incredibil la fantastic.

● SUPER-SUPER... MAN!

O emisiune interzisă celor ce nu au depășit 18 ani, celor ce au depășit 18 ani, cardiacilor, cît și celor ce între două sarmale și o ciorbă de potroace și-ar fi dorit să arunce un ochi spre micul ecran exact la această oră! Emisiune recomandată în special nou-născuților, sugarilor și tinerilor pînă în vîrstă de doi ani! Celor din urmă — un mic secret: pentru ei un super-invitat.

● HOROSCOP... FOTBALISTIC.

● MUZICORAMA REVELIONULUI. Serial muzical.

● MAI AVEȚI O ÎNTREBARE? DA! Ce fac gazdele de Revelion?

● CÎNTECE DE VIAȚĂ... ȘI MAI LUNGĂ!

● MICUL DEJUN TV! În meniu: ● Horoscop de celibat ● Muzicorama ● Răvașe redacționale ● Veniți cu noi la... circ! ● Orchestra „veselă" la ciorba de potroace.

5,30 PARADA GENERICELOR la care veți afla că la realizarea programului au colaborat actorii: Tamara Buciuceanu-Botez, Leopoldina Bălănuță, Stela Popescu, Tora Vasilescu, Rodica Popescu-Bitănescu, Ioana Bulcă, Virginia Mirea, Lucia Mureșan, Cristina Tacoi, Marin Moraru, Ștefan Bănică, Ștefan Iordache, Mitică Popescu, Dumitru Furdui, Alexandru Arșinel, Mihai Mereuță, Dinu Manolache, Jorj Voicu, Valentin Uritescu, Florin Călinescu, Mircea Basta, Emil Liptac, grupul „Vouă".

Invitat special: grupul „Divertis".

Veți afla că au cîntat într-o ordine întîmplătoare toți cîntăreții de valoare!

În funcție de cum se vor descurca, realizatorii Revelionului își rezervă dreptul de a vă oferi fie mai mult, fie mai puțin decît în programul publicat!

Marți, 1 ianuarie 1991

10,00 Călătorie muzicală în jurul Pămîntului. 12,00 Lumină din lumină. 13,00 Actualități. 13,15 Concertul de Anul Nou de la Viena. 14,30 Video magazin. 17,50 Emisiune în limbile germană, maghiară și ale altor minorități naționale. 18,50 Salut, Prieteni! Ediție specială de Anul Nou. 19,30 Ecran de vacanță. Desene animate. 20,00 Actualități. 20,40 O noapte la cabaret (II). 22,05 Dacă doriți să revedeți... 22,40 Melodii nemuritoare. 23,30 Actualități. 23,40 Cîntece de petrecere. 0,40 Gala rock.

Miercuri, 2 ianuarie 1991

10,00 Horoscopul zilei. 10,10 Video-satelit. 11,00 Oameni de lîngă noi. O altă față a Sibiului (II). 11,40 Universul copiilor la început de an. 13,40 Actualități. 13,50 Ora de muzică. 14,50 Film serial (reluare). Verdi. Episodul 13. 15,35 Dacă doriți să revedeți... 16,00 Telesport. 17,00 Emisiune în limba maghiară. Linda. Film serial polițist. 18,00 Fantastic-Club. 19,00 Invitație la circ. 19,40 Ecran de vacanță. Desene animate. 20,00 Actualități. 21,00 Dacă doriți să revedeți... 21,40 Roman-foileton. Melba. Episodul 5. 22,30 Carnavalul Melodiilor. 23,10 Actualități. 23,20 Prințesa frumuseții.

Joi, 3 ianuarie 1991

9,00 Video-satelit. 10,00 Actualități. 10,10 Horoscopul zilei. 10,20 Confluențe. 11,10 Roman-foileton (reluare). Melba. Episodul 5. 12,00 Ora de muzică. 13,00 Avanpremieră. 13,10 Arte vizuale. 14,00 Actualități. 14,10 Foto-magazin. 14,40 Mondo-muzica. 15,00 Telescoală. 16,00 Muzică pentru toți. 16,20 În obiectiv: Societatea. 17,20 Trurli, Trurli. 17,40 S.O.S. Natura! 18,35 Tele-discul muzicii populare. 19,00 Puncte de vedere. Astăzi: Guvernul. 19,40 Ecran de vacanță. Desene animate. 20,00 Actualități. 21,00 Cronica Parlamentului. 21,15 Film artistic. Frumosul meu castel. Producție a studiourilor franceze, 1988, înregistrare de pe Canal France International. Premieră pe țară. 22,45 Economia încotro? 23,15 Cultura în lume. 23,45 Actualități. 23,55 Romanța amintirilor.

Vineri, 4 ianuarie 1991

9,00 Video-satelit. 10,00 Actualități. 10,15 Horoscopul zilei. 10,25 Avanpremieră. 10,35 Orașe și Civilizații (reluare). 11,15 Film serial (reluare). Carol cel Mare. Episodul 1. 12,00 Ora de muzică. 13,00 Vîrstele peliculei (reluare). 14,00 Actualități. 14,10 Video-satelit. 14,40 Preuniversitaria. 15,20 Limba noastră. 15,50 Tragerea loto. 16,00 Emisiune în limba germană. 18,00 Campionatul mondial de natație. Înregistrare de la Perth (Australia). 19,00 Puncte de vedere. Astăzi: Opoziția. 19,40 Ecran de vacanță. Desene animate. 20,00 Actualități. 21,00 Roman-foileton. Melba. Episodul 6. 21,50 În fața națiunii. Partidele politice. 22,30 Simpozion. 23,15 Jazz- fan. 0,15 Actualități. 0,20 Tele-Top.

Sîmbătă, 5 ianuarie 1991

8,00 Micul dejun TV. 9,00 Pro patria. 10,00 Actualități. 10,10 Rubrici din emisiunile în limbile maghiară și germană (reluare). 11,10 Roman-foileton (reluare). Melba. Episodul 6. 12,00 Ecran de vacanță. 13,00 Actualități. 13,10 Istoria Religiilor. 13,40 Tele-Club. 17,30 Mapamond. 18,00 Campionatul mondial de natație. Înregistrare de la Perth (Australia). 19,00 Melodii îndrăgite. 19,15 Teleenciclopedia. 20,00 Actualități. 20,40 Film artistic. Mîinile unui străin. Producție a studiourilor americane, 1987. Premieră pe țară. 22,15 Telesport. 22,45 Feerie pe gheață. 23,45 Actualități. 23,50 Film serial. Max Monroe. Ep. 5. 0,40 Video-discotecă.

Duminică, 6 ianuarie 1991

8,00 Micul dejun TV. 9,00 Universul sotron (II). 10,00 Actualități. 10,10 Ecran de vacanță. Film serial pentru copii. Nonni și Manni. Ep. 4. 10,35 Lumină din Lumină. Transmisiune directă a slujbei de Bobotează. 11,30 Viața satului. 12,30 Hora satului. 13,10 Descoperirea planetei. 13,30 Video-magazin. 16,30 7×7. 17,00 Film serial. Caracatița. Ep. 2. 18,00 Campionatul mondial de natație. Înregistrare de la Perth (Australia). 19,00 Încearcă-ți norocul! 20,00 Actualități. 20,40 Atlas. 21,00 Film artistic. Mîinile unui străin. Partea a doua. 22,35 Tele-recital. 23,35 Actualități. 23,45 Show-ul de duminică.

2,30 HALLO, HALLO, MĂI! Pentru toți cei care au urmărit anul acesta, la ore neconvenabile, emisiunea **„Salut, prieteni!"**, vă propunem în noaptea Revelionului o replică prescurtată, dar plină de miez gazetăresc, sub titlul **„Hallo, hallo, măi!"**. Reportajele vor fi „fără periuță", „fără perdea", „fără proptea", veți vedea!

● VIDEO-CLIP sau... bibilit!

3,00 MONTREUX 1990. Un festival în serial: „Neutral Policy" — o producție M.Tv. — Finlanda.

● CÎNTECE DE VIAȚĂ LUNGĂ... la restaurantul „Caraiman" din București.

● HOROSCOP TEHNIC & MENAJ.

● SALUTURI MUZICALE INTERNAȚIONALE.

4,00 UN „NU" HOTĂRÎT! Gaguri publicitare.

● MUZICORAMA REVELIONULUI.

● SORCOVA DINSPRE ZIUĂ!

Cu coada ochiului...

● Noua speranță a fotbalului sovietic se numește Serghei Iuran. Are 21 de ani și este legitimat la Dinamo Kiev. În șapte meciuri de campionat a marcat opt goluri. Poate că mulți se vor mira că n-au auzit de el pînă acum, dar Serghei a stat în afara stadionului timp de doi ani, în urma unei duble fracturi cu ruptură de ligamente, suferită cînd era junior. Iată că, după 24 de luni, Serghei Juran revine spectaculos. Ambiția și perseverența sînt necesare în orice domeniu. ● Președintele clubului Sampdoria, Paolo Mantovani, l-a dat în judecată pe antrenorul echipei sale, Boskov, care a declarat despre jucătorul Perdomo, transferat în acest an de la Genoa la Coventry: „Au plătit 7 milioane pentru acest Perdomo care nu joacă mai bine decît cîinele meu". Mantovani consideră că afirmația este jignitoare pentru club, în primul rînd. Nu cu mult timp în urmă se lăudau unul pe celălalt în presă acum se dau în judecată. Ce să mai crezi? ● Asa cum a promis, Falcao, selecționerul Braziliei, și-a alcătuit lotul numai din fotbaliști care joacă acasă, lăsînd în plata Domnului toate vedetele din Europa. Poate nu-i lipsit de interes să-i enumerăm pe selecționabili: Ronaldo (Corinthias) și Sergio (Santos) portari; Gil Baiano (Bragantino), Leonardo (Sao Paulo), Cassio (Vasco da Gama), Cleber (Atletico Mineiro), Paulao și Adilson (Cruzeiro) — fundași, Moacir (A. Mineiro), Donizete (Gremio), Cafu (Sao Paulo), Luis Henrique (Bahia), Bismark (Vasco da Gama), Neto (Corinthians) — mijlocași, Charles (Bahia), Tulio (Goias), Valdeir (Botafogo), Rinaldo (Fluminense) — atacanți. ● Francezii au fost teribil de afectați că în selecționata vedetelor care a jucat cu prilejul sărbătoririi lui Pele n-a fost chemat nici un conațional de-al lor. Franz Beckenbauer, antrenorul acesteia, a avut, în schimb, 5 argentinieni, 4 olandezi, 4 englezi, doi nemți, doi italieni și chiar un român (Hagi). ● Pentru că i-a zis arbitrului Kirschen „mic porc", Hartwig, fostul jucător al lui Hamburger SV, în prezent antrenorul formației Sachsen Leipzig, a fost suspendat pînă la sfîrșitul anului curent. În Germania arbitrii nu suportă să fie înjurați nici cînd greșesc! ● Recent, Ian Rush a aniversat marcarea a 250 de goluri sub culorile clubului Liverpool. Sînt multe, dar Pele a înscris 1 200 și ceva... ● Pentru că au fost eliminați din Cupa Cupelor de echipa suedeză Malmö, componenții formației turce Besiktas au fost obligați de conducerea clubului să plătească 10 000 franci fiecare. Păi, dacă se cunosc primele pentru mecuri cîștigate, de ce nu s-ar cunoaște și amenzile în caz de insuccese? ● Clubul german Bayer Uerdingen a intenționat să-l achiziționeze, de la clubul italian Lazio, pe argentinianul Pedro Troglio dar „afacerea" n-a reușit pentru că... donatorii au cerut două milioane de dolari, iar nemții n-au avut de unde să le dea. ● Dat afară de Palmeiras Bilardo, fostul antrenor al reprezentativei braziliene, n-a rămas multă vreme șomer, fiind angajat de clubul Sao Paulo. Antrenorii sînt ca nevestele: unul o lasă de rea și-o ia altul de bună.

(n.i.d.)

Pușcăriașii... fotbaliști

În Franța a fost dată în folosință o nouă pușcărie. Dar nu una oarecare, ci... model. La 29.XI ea și-a primit primii 10 „clienți". Directorul acestei închisori din Villefranche-sur-Saone, dl. Jean-Luc Favreau, a declarat că, în momentul în care toate cele 200 de locuri vor fi ocupate, va constitui două echipe de fotbal pe care le va înscrie în campionatul departamental. Bineînțeles — a ținut să sublinieze directorul — manager — și partidele tur și cele retur se vor disputa pe terenul din incinta închisorii.

Un alt proiect al acestui director-pedagog este acela de a crea pentru „pensionarii" săi o școală de arbitraj.

Să-i dorim succes!

A murit Costa Pereira

Probabil că mulți își mai amintesc de Alberto. Da Costa Pereira, fost portar la Benfica Lisabona în epoca ei de aur, cînd îi avea drept coechipieri pe Coluna, Torres, Simoes, Eusebio, Germano, cu care de altfel a și cucerit Cupa Campionilor Europeni. Născut în Mozambic, Costa Pereira a jucat mai întîi baschet, deplina consacrare cunoscînd-o însă ca fotbalist. Sînt memorabile partidele sale din marile meciuri ale Benficăi contra echipelor Ujpest la Budapesta în finala contra Barcelonei, în 1961, sau la Londra, contra lui Tottenham.

Încă un mare fotbalist al Europei ne-a părăsit, zilele trecute, în vîrstă doar de 60 de ani, în urma unei crize hepatice. Cine știe cui îi va bate ceasul în 1991...